GOTTFRIED WILHELM LEIBNIZ BIBLIOTHEK
NIEDERSÄCHSISCHE LANDESBIBLIOTHEK

Signatur: Leibn. Marg. 64:2, Stück 1, [1] - -

PUBLIC DOMAIN

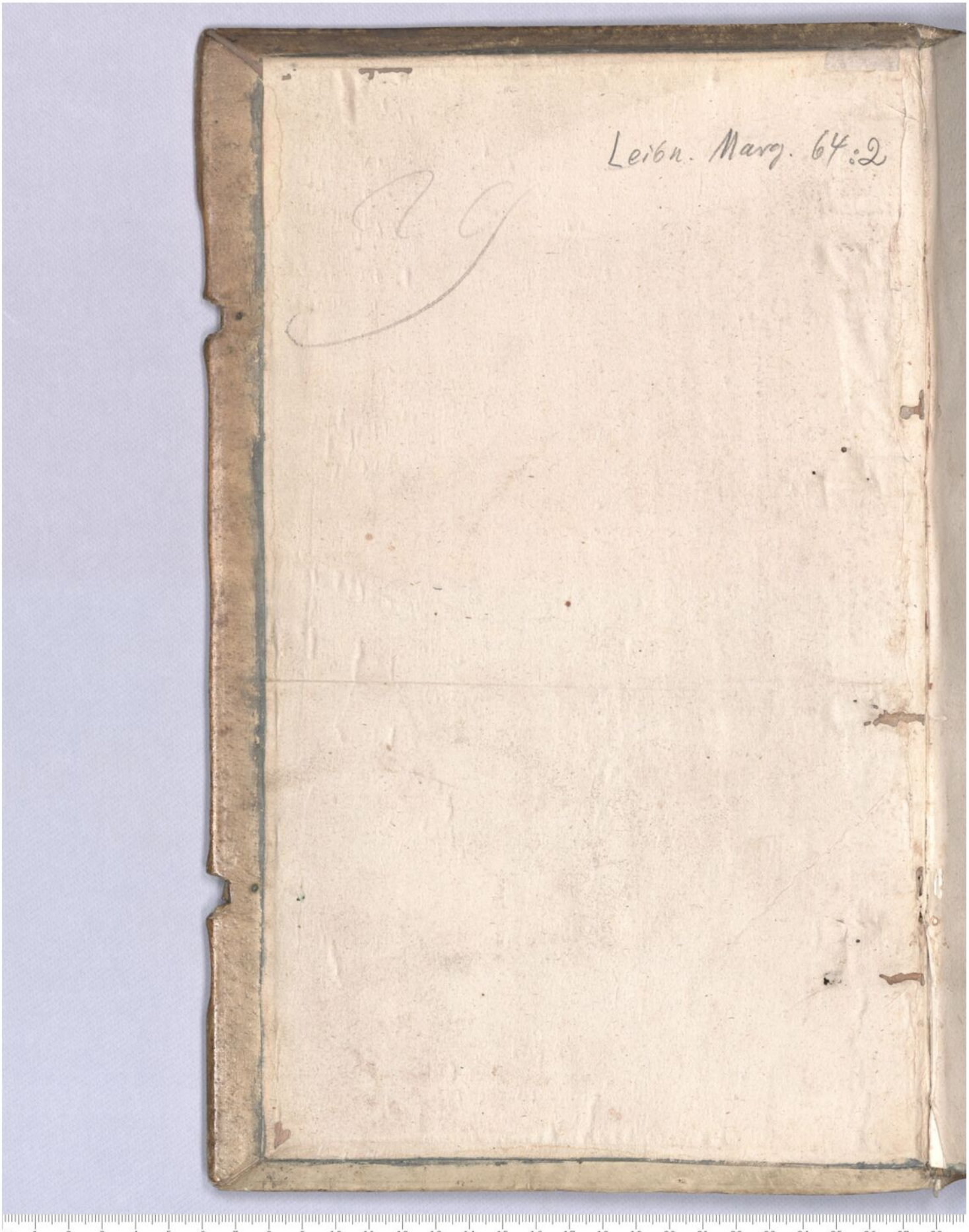

GOTTFRIED WILHELM LEIBNIZ BIBLIOTHEK
NIEDERSÄCHSISCHE LANDESBIBLIOTHEK

Signatur: Leibn. Marg. 64:2, Stück 1, [2] - -

PUBLIC DOMAIN

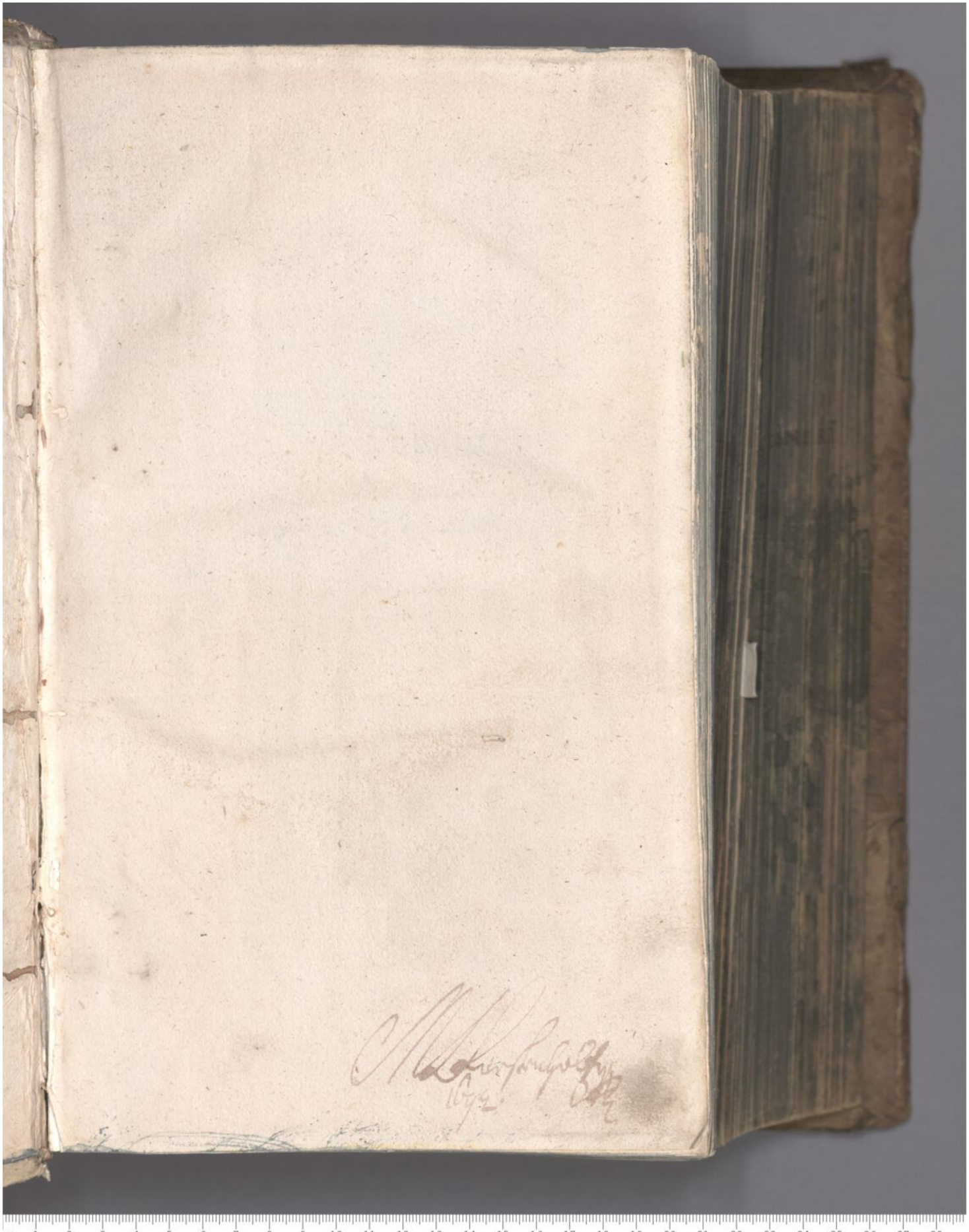

GOTTFRIED WILHELM LEIBNIZ BIBLIOTHEK
NIEDERSÄCHSISCHE LANDESBIBLIOTHEK

Signatur: Leibn. Marg. 64:2, Stück 1, [3] - -

PUBLIC DOMAIN

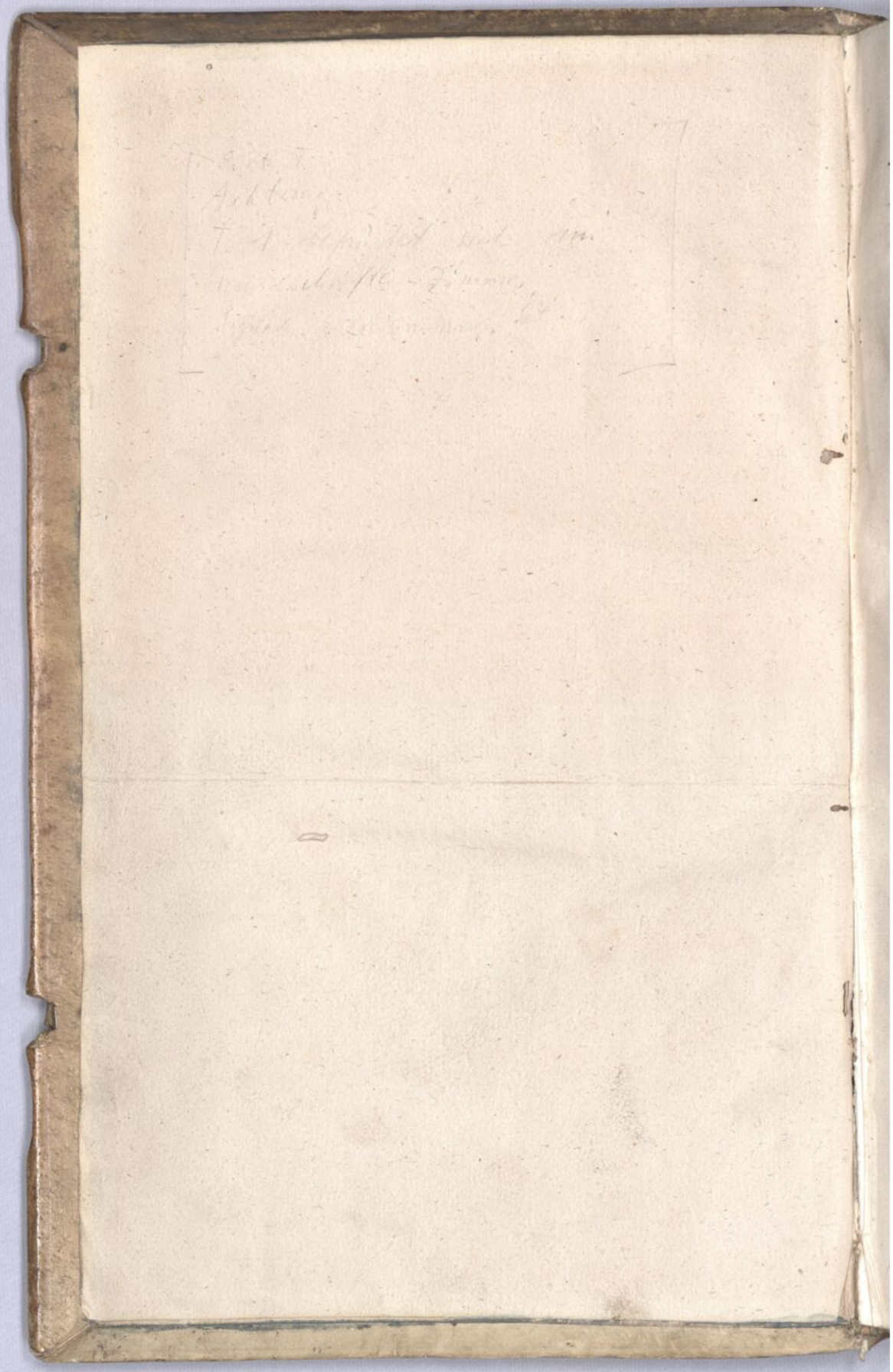

GOTTFRIED WILHELM LEIBNIZ BIBLIOTHEK
NIEDERSÄCHSISCHE LANDESBIBLIOTHEK

Signatur: Leibn. Marg. 64:2, Stück 1, [4] - -

PUBLIC DOMAIN

PANDECTARVM SIVE Partitionum uniuerſalium Conradi Geſneri Tigurini, medici & philoſophiæ profeſſoris, libri XXI.

[= Bibliotheca universalis. T. 2.]

AD LECTORES.

SECVNDVS hic BIBLIOTHECAE noſtræ Tomus eſt, totius philoſophiæ & omnium bonarum artium atq; ſtudiorum Locos communes & Ordines uniuerſales ſimul & particulares complectens. Vos lucrum hoc ingens ad ſua quiſq; ſtudia reportate, & grati eſtote authori propter tantum Opus feliciter diuina gratia inchoatum: non quod idem abſoluendum unquam ab ipſo expectari debeat, ſed ut quiſq; ſibi pro ſtudiorum ſuorum uſu id accommodet. Licebit enim ſtudioſis quicquid uſquam memoratu dignum legendo occurret, facile huc in ſuos quaſi nidos recondere, unde ſuo tempore rurſus depromant. Et procliue quidē hoc erit factu illi, qui philoſophiæ partes atq; differentias cognouerit, aut ſaltem Titulos, quos ſingulis in hoc Volumine libris Indicis uice futuros præfiximus, iterum atq; iterum inſpexerit.

Librorum enumeratio ſequente pagina continetur.

TIGVRI EXCVDEBAT CHRISTOPHORVS Froſchouerus, Anno M. D. XLVIII.

GOTTFRIED WILHELM LEIBNIZ BIBLIOTHEK
NIEDERSÄCHSISCHE LANDESBIBLIOTHEK
Signatur: Leibn. Marg. 64:2, Stück 1, [5] - -
PUBLIC DOMAIN

ORDO LIBRORVM HVIVS OPERIS.

LIBER I. De Grammatica & Philologia Folio 1
II. De Dialectica 43
III. De Rhetorica 49
IIII. De Poetica 59
V. De Arithmetica 73
VI. De Geometria, Opticis, & Catoptricis. 77
VII. De Musica 81
VIII. De Astronomia 87
IX. De Astrologia 95
X. De Diuinatione cum licita tum illicita, & Magia 99
XI. De Geographia 107
XII. De Historijs 117
XIII. De diuersis Artibus illiteratis, Mechanicis, & alijs humanæ uitæ utilibus 165
XIIII. De Naturali philosophia 181
XV. De prima philosophia seu Metaphysica, & Theologia gentilium 237
XVI. De Morali philosophia 261
XVII. De Oeconomica philosophia 303
XVIII. De re Politica, id est Ciuili, & Militari 311
XIX. De Iurisprudentia indices tres 329
XX. De re Medica.
XXI. De Theologia Christiana.

¶ Duo postremi libri ob temporis angustiã in præsentia non additi. seorsim quàm primum licebit, Deo fauente, prodibunt: unà cum Indice in totum hunc secundum Tomum: & fortasis etiam Appendice primi Tomi, quam satis luculentam habemus.

EMPTOR ET LIBER.

Dic quid habes artis? Multos ego multa per annos
Ex scriptis legi uarijs, multa otia rupi,
Ingenijs iuuenum minus ut labor arduus esset.
Nam quæcunq; libet uerbis tractare disertis,
Quicquid habent artes, mundus, natura, Deusq;,
Materies cunctis hinc multa & pulchra petetur.

BIBLIOTHECA REGIA HANNOVERANA

GOTTFRIED WILHELM LEIBNIZ BIBLIOTHEK
NIEDERSÄCHSISCHE LANDESBIBLIOTHEK
Signatur: Leibn. Marg. 64:2, Stück 1, [6] - -
PUBLIC DOMAIN

ORDO LIBRORVM HVIVS OPERIS.

LIBER I. De Grammatica & Philologia Folio 1
II. De Dialectica 43
III. De Rhetorica 49
IIII. De Poetica 59
V. De Arithmetica 73
VI. De Geometria, Opticis, & Catoptricis. 77
VII. De Musica 81
VIII. De Astronomia 87
IX. De Astrologia 95
X. De Diuinatione cum licita tum illicita, & Magia 99
XI. De Geographia 107
XII. De Historijs 117
XIII. De diuersis Artibus illiteratis, Mechanicis, & alijs humanæ uitæ utilibus 165
XIIII. De Naturali philosophia 181
XV. De prima philosophia seu Metaphysica, & Theologia gentilium 237
XVI. De Morali philosophia 261
XVII. De Oeconomica philosophia 303
XVIII. De re Politica, id est Ciuili, & Militari 311
XIX. De Iurisprudentia indices tres 329
XX. De re Medica.
XXI. De Theologia Christiana.

¶ Duo postremi libri ob temporis angustiã in præsentia non additi, seorsim quàm primum licebit, Deo fauente, prodibunt: unà cum Indice in totum hunc secundum Tomum: & fortasis etiam Appendice primi Tomi, quam satis luculentam habemus.

EMPTOR ET LIBER.

Dic quid habes artis? Multos ego multa per annos
Ex scriptis legi uarijs, multa otia rupi,
Ingenijs iuuenum minus ut labor arduus esset.
Nam quæcunq; libet uerbis tractare disertis,
Quicquid habent artes, mundus, natura, Deusq;,
Materies cunctis hinc multa & pulchra petetur.

BIBLIOTHECA REGIA HANNOVERANA

GOTTFRIED WILHELM LEIBNIZ BIBLIOTHEK
NIEDERSÄCHSISCHE LANDESBIBLIOTHEK
Signatur: Leibn. Marg. 64:2, Stück 1, [7] - -
PUBLIC DOMAIN

CONRADI GESNERI TIGVRINI IN SECVNDVM BIBLIOTHECAE TOMVM PRAEFATIO, IN QVA ET Operis ratio redditur, & multa ad communem studiorum institutionem disseruntur.

QVANDO QVIDEM singulæ huius Voluminis partes, in suos quasi patronos, quibus inscribuntur, distributę sunt, integrum ipsum & uniuersum rursus alicui nũcupare, cui pars nulla supersit peculiaris futura, absurdum & hominis nimiũ, ut ita loquar, dedicaturientis forsan uideretur. Ego contrà tueri me possem, cæteras dedicationes magis ad argumentum quod tractatur spectare, quàm ut patrociniũ aliquod per eas quæratur, præsertim cũ unico ferè libros quos quiq; excuderint cõmemorandi studio, illas instituerim, nõ potest autem quisquam ipse sibi rebúsue suis patronus esse. Præterea sicut multarum rerum ea conditio & natura est, ut licet in partes quodãmodo diuidantur, cum beneficio in plurimos (quales sunt lux, calor, splendor, & alia huiusmodi) integræ nihilominus existãt: sic etiam bonæ literæ, earumq; fructus, qui libris continetur, utcunq; in multos diffusus, uim suam & utilitatem seruat integrã secum. Iam quis nescit unius rei alium esse dominum posse ex proprietate, aliũ uero usufructuarium? His ego rationibus defendi poteram, & illustri uiro Cæsareæ maiestatis à consilijs D. Leonardo Beckh à Beckhenstain, Mecœnati meo & patrono optime merito, qui omnes bonas literas & ipse diligẽter colit, & in alijs quamplurimis liberaliter promouet, ut primum Bibliothecæ Tomum, ita hunc etiam iure consecrare: quoniam is ad utrunq; mihi absoluendum author & hortator fuit primarius. Veruntamen ut aliorum criminationes effugiam, & minus hic sim uerbosus, relicta prolixiori nuncupatione, quam uariæ clarissimi uiri uirtutes poscerẽt, mox ad Operis huius rationem, studiosis lectoribus, quos æquos & benignos mihi opto, breuiter explicandam aggrediar.

Cum primus Bibliothecæ nostræ Tomus ederetur, qui uno perpetuo literarum ordine omne genus scriptorum lucubrationes percenset, in præfatione promisi secundum etiam ac tertium Tomum, longe diuerso instituto, breui addẽdos. Huius me reum promissionis mox non typographus solum, ceu iure quodam suo urget (quod ipsius interesset, et primus Tomus hoc edito uendibilior foret) sed amici quoq; plurimi domi forisq; è longinquis regionibus, rogant, instant, exigũt promissa & efflagitant. Quid facerem? ἐγγύα, πρὰ δ' ἄτη: periculosum enim est non solum de alijs, sed etiam de seipso promittere. Inuitus accedo, ἑκὼν ἀέκοντί γε θυμῷ, cum uixdum à primi Tomi laboribus immẽsis respirassem, necdum exonerassem me tædio, quod ubi unum opus prolixè durat, nec ulla uicissitudinis gratia interuenit, oboriri solet. Maluissem hoc tempore aliud iucundius & facilius argumentum tractare, leuior enim labor maiori succedens, ipso magis otio recreat & salubrior est, siue quis ingenij, siue corporis exercitia consideret. Qui montem ascendit, idem paulo post descendendo quiescere uidetur. Penitus uero otiari res noxia & planè contra naturam est. Occupant me multis iam annis publica philosophiæ naturalis interpretatio, rei medicæ professio, curæ domesticæ, & alia quædã: subiui tamen hoc onus utcunq; fastidio & tergiuersatione plenus: quæ mihi pariebat, nõ quidem Operis aspernatio, quod maximè fructuosum uidebam futurum,

GOTTFRIED WILHELM LEIBNIZ BIBLIOTHEK
NIEDERSÄCHSISCHE LANDESBIBLIOTHEK
Signatur: Leibn. Marg. 64:2, Stück 1, [8] - -
PUBLIC DOMAIN

sed tenuitatis & doctrinæ meæ tanto conatu longè inferioris conscientia. Amicis non indoctis materiã omnem futuri Operis obtuli sæpissime, ipsi ut disponerent ac pro uiri bus perficerẽt rogaui, nihil egi. Multis in describẽdis operas quorundã adhibui, unde mihi non tã leuatus quàm auctus labor, cum illi non satis pro meo instituto pleraq; de scripsissent, & breuius plurima quàm ut inde argumenta, sensus, & significationes perciperem, quantum recte digesturo necessariũ erat. Pigebat autẽ me, neq; uacabat, de integro omnia rescribere. Vsus sum igitur scriptis illorum, & quoad potui ad meũ reuocaui scopum, pleraq; difficiliora apud ipsos authores inquisiui, & primũ subinde Tomum consului. Quæ idcirco admoneo, ut promptior mihi ueniæ sit locus apud benignum lectorem, si quæ inciderint mutanda uel abolenda, quorum multa in alienũ, non pauca etiam in nostrum, ut candide dicam, referri debent errorem. Interim ampliorem simul ex Græcis Latinisq; libris materiam conscribere nunquã destiti, donec tandem in eum cumulum, qui iusto uoluimini par foret, accreuisse iudicarem. Descripta mox singula suos in locos & ordines (hoc opus, hic labor) ut apparet, distribuo. Postremo dum singula quæq; rursus describo atq; interpolo, prælum adhibetur. Hæc de labore nostro, eiusq; modo dixerim. Nunc priusquã usum eius declarem, obiectioni quorundam respondebo.

Incusant plerique docti etiam homines polygraphiam, & merito quidem illi meo iudicio: plures enim hodie improbissimum scribendi cacoethes, ut Satyricus ait, quàm ullum olim seculum inuasit. Ne quis igitur per querimoniã multos magnosq; indies libros ædi, quibus nemo legendis sufficiat, onerari ingenia, sumptus augeri, hoc etiam Volumen accuset, sic habeto: In utroq; Bibliothecæ Tomo non alium mihi magis scopũ esse propositũ, quàm ut minuatur inutilium scriptorũ numerus, saltẽ quod lectionem attinet, hoc est ut facilius liceat ex pluribus unum uel pauciores deligere, quorũ comparatione alij multi in eiusdem argumenti tractatione inutiles sunt. Delectum autẽ facient, alij suopte ingenio, alij ex primo Tomo admoniti, ubi & argumẽta plerunq;, & censuras interdũ, uel nostras, uel aliorũ, uel ipsorũ de se authorũ adiunximus: & qua singuli ætate floruerint, & an extent eorũ scripta, & ubi extẽt, & alia quędam monuimus, ita ut necessarius ferè primus Tomus ad secundũ uideatur. Redeo ad excusandam polygraphiã. Plerique libros eius generis conscribunt, qui nisi ordine à principio ad finem & integri legantur, nihil ferè profuerint lectori: hi sanè dicendi sunt augere librorũ numerũ, & onerare studiosos: nisi ita libros suos instituãt, ut uel ab alijs rectè dicta omittant, sua tantũ ipsi & noua adferant, aut aliorũ scriptis ita utantur, ut uel unũ aliquem authorẽ, uel duos plures ue integros cõprehendãt, adeò ut boni apud illos nihil sit, quod non ipsi suis addiderint, & à pluribus forte repetita, semel tantum ipsi efferant, quod Imperator Iustinianus in Iure ciuili præstitisse fertur. Hoc qui fecerit, minuit polygraphiam, & plurimũ iuuat studiosos, dum inutiles aliorum libros reddit. Exemplo meæ professionis clarius dicam quod sentio: De theriaco remedio tres Galeni, ut creditur, libros habemus, unũ qui primus est de antidotis, alterũ ad Pisonem, tertium ad Pamphylianũ, in his tanquã brassica recocta eadem iterũ atq; tertio repetuntur, cum facile omnia in uno libro includerentur, nec prohiberet hoc fieri, quod loci quidam sint pugnantes: nam & hoc breuiter admoneri posset. Alioqui nõ modo in tribus pro uno legendis laborandum erit, sed in conferendo quoq; pugnantia plus tædij deuorandũ per diuersos libros, quã si quis unus pro omnibus uno in codice ea proponat. De simplicibus pharmacis multi ex professo scripserũt, sed dicam de ueteribus tantum nonnullis, ut sunt Dioscorides, Theophrastus, Athenæus, Galenus, Oribasius, Aëtius, Paulus Aegineta, Plinius, Nicander, in ijs quæ extant, sparsim, & alij: in libris istorum plurima toties repetuntur, quot ipsi numero sunt scriptores: plurimum igitur deberetur illi, qui ex omnibus unum conficeret uolumen, quod præter cæteras commoditates, emendatius quoque propter collationes futurum esset. Quis enumeret practicas, ut uocant, ueterũ & recentiorum medicorum? utinam & ueterum omnes uno aliquis opere concluderet, & altero

recen-

GOTTFRIED WILHELM LEIBNIZ BIBLIOTHEK
NIEDERSÄCHSISCHE LANDESBIBLIOTHEK
Signatur: Leibn. Marg. 64:2, Stück 1, [9] - -
PUBLIC DOMAIN

recentiorum omnes, & quicquid hi ab illis habent, quæ plurima sunt & plæraque deprauata, hic omitteretur. Dicat mihi aliquis, túne ita scriptorum libros reddere inutiles, & sua quemq; gloria fraudare auderes? Atqui ego ut ueneror omnes qui uel scribendo uel aliter in communem aliquid usum cõtulerunt: sic opera illorum haudquaquam penitus aboleri uelim, quod in Iustiniano reprehendunt: sed plures quidem in unum cõferri ad lectionem & studiorum necessitatem: ipsos uero authores interim seruari integros, ut si quis scrupulus incideret, archetypa consulenda non deessent. Alterum genus librorum est, qui non ut uniuersi ordine perlegantur, sed ad usum duntaxat & inquisitionem comparati sunt: ut Vocabularia, & Indices, qui uel alphabetico uel alio quopiam non difficili quærentibus ordine componuntur: In quo genere conscripti libri, leuare potius & iuuare studia dicendi sunt, quàm onerare: quanquã & hic modus est quidam, quem nonnulli excedunt. Huc pertinent, ut uterq; Bibliothecæ nostræ Tomus, sic aliæ pleræq; lucubrationes nostræ, ut Catalogus de nominibus plantarũ πῖναξ, & Historia plãtarum, & Onomasticon omne genus propriorum nominum, quod denuo nunc locupletatum excuditur: & tertio à nobis auctum Lexicon Græcum, & semel Ambrosij Calepini Latinum, quæ omnia literarum ordine procedunt. Scripsi & scholia quædam & compendia, castraui Martialem, denique multa ex Græcis transtuli: in quibus omnibus si quis polygraphum me uocet, iniurius puto mihi fuerit. Hæc hactenus, extra capellas fortassis, non tam remota tamen, ut Posthumi illius apud Martialem uerba.

Iam ipsum Operis usum paucis attingam, de quo etiam in primi Tomi præfatione nonnihil dixi, & ipse satis per se manifestus est, tum ex prima operis fronte, tum librorum eius catalogo, & Titulorum argumentis quæ ante singulos libros collocantur, quę omnia repeti hic superuacuum esset: tum manifestior adhuc fiet, si quis unam & alteram horam passim inspiciendo Operi dederit: dicam tamẽ hic quoq; nonnulla, quæ ad Lectorum utilitatem nonnihil momenti habere iudico. Sciendum est igitur, eadem omnia authorum scripta, quæ primo Tomo recensentur, secundum authorum nomina alphabeti ordine, repetita hic esse, & pro argumenti ratione per locos communes disposita: quanquam non ea qua uellem diligentia, omnia ex primo Tomo descripta sint, ut iam prius excusaui. Et quia sic nõ satis instructum futurũ Volumen uidebatur, & perpauca particularia continere, addidi etiam argumenta seu titulos capitum ex plurimis Græcis Latinisq; authoribus, illis præsertim qui Locos communes scripserunt, uel suo stylo, uel Collectanea tantum: & illis qui uaria tractauerũt, de quibus plura legat, cui uacabit, libro primo huius Operis, Tituli 13. parte 1. & 4. & 6. nec enim hic repetere libet, etsi maxime huc faciant, ut intelligatur qua ratione & ex quibus authoribus Volumen hoc consarcinatum sit. Multos etiam libros, quorum in primo Tomo nulla fit mentio, hic passim nominamus, partim quod authores eorum ignoti sint, partim quod eo tempore quo primus Tomus excudebatur, nondum mihi cogniti essent. Quorum tamen authores cognoscuntur, illi in Appendice etiam primi Tomi, suo ordine commemorantur. Sed tempus est de ijs uerba facere, quæ Operis utilitatem propius attinent. Quemadmodum igitur omnis doctrina discendo docendoq; consummatur: ita hoc Opus ad utrunq; utilissimũ esse, partim ostendi, partim nũc etiam ostendam. Ad discendum ergo nihil tantopere confert, quam delectum habere librorũ, & optimos quosq; sequi: quod quidem mediocriter assequetur, qui simul utrũq; Bibliothecæ Tomum consuluerit, in secundo enim sola ferè scriptorũ nomina reperiet, in primo etiam argumenta & censuras singulorum, & alia quædam. Discet etiam in secundo Tomo quinam aliquid utile ad singulorum librorũ faciliorem intellectum aut usum ediderint, ut commẽtarios, scholia, paraphrases, indices, compendia, translationes in diuersas linguas: & alia huiusmodi, quæ cum ad discendum, illis præcipue qui uiua præceptoris uoce destituuntur, tum ad do-

ſed tenuitatis & doctrinæ meæ tanto conatu longè inferioris conſcientia. Amicis non indoctis materiã omnem futuri Operis obtuli ſæpiſſime, ipſi ut diſponerent ac pro uiri bus perficerẽt rogaui, nihil egi. Multis in deſcribẽdis operas quorundã adhibui, unde mihi non tã leuatus quàm auctus labor, cum illi non ſatis pro meo inſtituto pleraq; de ſcripſiſſent, & breuius plurima quàm ut inde argumenta, ſenſus, & ſignificationes perciperem, quantum recte digeſturo neceſſariũ erat. Pigebat autẽ me, neq; uacabat, de integro omnia reſcribere. Vſus ſum igitur ſcriptis illorum, & quoad potui ad meũ reuocaui ſcopum, pleraq; difficiliora apud ipſos authores inquiſiui, & primũ ſubinde Tomum conſului. Quæ idcirco admoneo, ut promptior mihi ueniæ ſit locus apud be nignum lectorem, ſi quæ inciderint mutanda uel abolenda, quorum multa in alienũ, non pauca etiam in noſtrum, ut candide dicam, referri debent errorem. Interim am pliorem ſimul ex Græcis Latiniſq; libris materiam conſcribere nunquã deſtiti, donec tandem in eum cumulum, qui iuſto uolumini par foret, accreuiſſe iudicarem. Deſcri pta mox ſingula ſuos in locos & ordines (hoc opus, hic labor) ut apparet, diſtribuo. Poſtremo dum ſingula quæq; rurſus deſcribo atq; interpolo, prælum adhibetur. Hæc de labore noſtro, eiuſq; modo dixerim. Nunc priuſquã uſum eius declarem, obiectio ni quorundam reſpondebo.

Incuſant pleriq; docti etiam homines polygraphiam, & merito quidem illi meo iu dicio: plures enim hodie improbiſſimum ſcribendi cacoethes, ut Satyricus ait, quàm ullum olim ſeculum inuaſit. Ne quis igitur per querimoniã multos magnoſq; in dies libros ædi, quibus nemo legendis ſufficiat, onerari ingenia, ſumptus augeri, hoc etiam Volumen accuſet, ſic habeto: In utroq; Bibliothecæ Tomo non alium mihi ma gis ſcopũ eſſe propoſitũ, quàm ut minuatur inutilium ſcriptorũ numerus, ſaltẽ quod lectionem attinet, hoc eſt ut facilius liceat ex pluribus unum uel pauciores deligere, quorũ comparatione alij multi in eiuſdem argumenti tractatione inutiles ſunt. Dele ctum autẽ facient, alij ſuopte ingenio, alij ex primo Tomo admoniti, ubi & argumẽta plerunq;, & cenſuras interdũ, uel noſtras, uel aliorũ, uel ipſorũ de ſe authorũ adiunxi mus: & qua ſinguli ætate floruerint, & an extent eorũ ſcripta, & ubi extẽt, & alia quę dam monuimus, ita ut neceſſarius ferè primus Tomus ad ſecundũ uideatur. Redeo ad excuſandam polygraphiã. Pleriq; libros eius generis conſcribunt, qui niſi ordine à principio ad finem & integri legantur, nihil ferè profuerint lectori: hi ſanè dicendi ſunt augere librorũ numerũ, & onerare ſtudioſos: niſi ita libros ſuos inſtituãt, ut uel ab alijs rectè dicta omittant, ſua tantũ ipſi & noua adferant, aut aliorũ ſcriptis ita utan tur, ut uel unũ aliquem authorẽ, uel duos plures ue integros cõprehendãt, adeò ut bo ni apud illos nihil ſit, quod non ipſi ſuis addiderint, & à pluribus forte repetita, ſemel tantum ipſi efferant, quod Imperator Iuſtinianus in Iure ciuili præſtitiſſe fertur. Hoc qui fecerit, minuit polygraphiam, & plurimũ iuuat ſtudioſos, dum inutiles aliorum li bros reddit. Exemplo meæ profeſſionis clarius dicam quod ſentio: De theriaco reme dio tres Galeni, ut creditur, libros habemus, unũ qui primus eſt de antidotis, alterũ ad Piſonem, tertium ad Pamphylianũ, in his tanquã braſsica recocta eadem iterũ atq; ter tio repetuntur, cum facile omnia in uno libro includerentur, nec prohiberet hoc fieri, quod loci quidam ſint pugnantes: nam & hoc breuiter admoneri poſſet. Alioquí nõ modo in tribus pro uno legendis laborandum erit, ſed in conferendo quoq; pugnan tia plus tædij deuorandũ per diuerſos libros, quã ſi quis unus pro omnibus uno in co dice ea proponat. De ſimplicibus pharmacis multi ex profeſſo ſcripſerũt, ſed di cam de ueteribus tantum nonnullis, ut ſunt Dioſcorides, Theophraſtus, Athenæus, Galenus, Oribaſius, Aëtius, Paulus Aegineta, Plinius, Nicander, in iſs quæ ex tant, ſparſim, & alij: in libris iſtorum plurima toties repetuntur, quot ipſi numero ſunt ſcriptores: plurimum igitur deberetur illi, qui ex omnibus unum conficeret uolumen, quod præter cæteras commoditates, emendatius quoque propter colla tiones futurum eſſet. Quis enumeret practicas, ut uocant, ueterũ & recentiorum medicorum? utinam & ueterum omnes uno aliquis opere concluderet, & altero

recen-

GOTTFRIED WILHELM LEIBNIZ BIBLIOTHEK
NIEDERSÄCHSISCHE LANDESBIBLIOTHEK
Signatur: Leibn. Marg. 64:2, Stück 1, [11] - -
PUBLIC DOMAIN

professor faceret. Certe methodũ, ordines, locos, diuisiones, definitiones, totã denique corporis sui cõstitutionẽ, scientiæ oẽs à dialectica mutuanẽ. Huius ego instrumenti nõ prorsus, ni fallor, impitus: & in plerisq; aliis artib. uel parũ & oblectationis tantũ gratia uersatus: uel diu etiã imoratus, ut grãmaticæ & philologiæ à puero, physicæ & medicinæ multis iã annis: nec nõ sæpe doctorũ hominũ uel scriptis, uel præsentiũ eruditiõe adiutus, hoc Opus his & huiusmodi occasionib. utcũq; natum, siue maturũ siue abortiuũ, typographo et amicis tantũ non cogentibus emisi. Nullã inde ingenij, nullam doctrinæ laudẽ aucupor, pro laboribus tantũ, qui profecto fuerunt ingentes, lectorẽ mihi candidum & nõ ingratum optauerim. Ingratis deterius nihil imprecabor, quã ut tantundem laboris in hoc aut æque difficili argumento ipsis subire, & eruditorum de se iudicia sustinere contingat.

Rursus obijciat aliquis in annos aliquot premi debuisse hoc Opus, donec paulatim elaboratum nihil in se desyderandum amplius reliquisset. Ego uero tametsi inuitus ad id componendum animum applicauerim, simulac tamen utcunq; absolutum mihi uisum est, statim æditionem acceleraui, ut & studiosi hunc si quis erit fructum expectare desinerent, & ipse molestissimis lucubrationibus quàm primũ liberarer: non secus ac qui in sole uel pluuia celerius ambulant, ut eo citius cœli iniuriã declinent. Quis tantũ sibi negotij domi sponte alat, nisi qui uoluendũ Sisyphi saxũ desyderet? Res planè infinita est: prodeunt noui & innumeri subinde libri: et ut nulli prodirent, quæ tandem ætas omnibus ueterũ legendis, inq; suas classes redigendis sufficeret? Cæterum unum aliquod argumentum diutius premi & expoliri (ut nos in Animalium historia facimus, non tam elocutioni, quod nõ uacat, quàm rebus augendis ac emendandis) maximopere laudo. Dum recẽs est fœtura, affectus etiam, quo nostris nimium fauemus, uehemẽtior est: eamq; ob causam, & quia priore sapientior est posterior dies, ut poeta ait, aliquandiu reponi noua scripta iubentur, dum cæca philautia deferuescat. At ego nec admodum hæc mea diligo, in quibus præter laborem digerendi describendiq;, nihil ferè meum est: & errores in eis iam uideo, ut supra confessus sum. Lucem tamen eis permitto, ut agricolæ lapidosos etiã agros nonnunquã colunt ac uberes sæpe fruges ex eis metũt. Non inepte enim opinor Pandectas nostras (quas ita uocaui, quia ex omne genus authoribus cõfectæ sunt, & quod studiorum omnium classes cõplectantur) huiusmodi agro, lapidibus inquam, aut sentibus & alijs frugum uitijs repleto, fœcundo tamen, aliquis comparauerit: tum alias ob causas, tum quod ad barbaros quoque scriptores, quos ne in primo quidem Tomo omittere libuit, lectorẽ sæpe remittimus. Eiusdẽ cõparationis est, multa tenuia & exilia passim inueniri, quæq; rarissime in usum uentura existimentur. In causa est, quod cum ex multis libris capita descripta haberem, nec alia splendidiora inquirerem, quicquid in illis inueni, aliquò referre, quàm omnino abijcere maluerim: ut qui nõ solũ communibus rebus, sed raris etiam, suas assignare sedes decreuissem. Festinaui plerũq; ad sequentia, & proposito meo in prima saltem æditione satisfactũ iri putaui, si quid quoq; in loco reponendũ esset quasi digito inter prætereundũ demonstrarẽ, & his uelut exẽplis similia ad easdẽ classes reducendi tyrones exercerẽ. Etenim sicut in Dialecticis, nõ modicã artis partẽ assecutus est, qui rerũ omniũ genera, species, ac differentias tenet: id est, singula uocabula, ad sua (ut uocant) prædicamenta, non simpliciter, sed sub proximo genere speciéue locare nouit: Ita in omni philosophia plurimum ille profecisse existimandus est, qui omne quod inter legendũ occurrerit, ad certum librum, libriq; titulum, & tituli partem referre potuerit: quod quidem studiosus adolescens pauca exercitatione, dum nostra legit, & adiungere alia conatur, mox cõsequetur. Quod si qui Loci deesse deprehẽdentur, de suo etiã illos adscribet: sic & seipsum in philosophia exercebit, & librum de suo auctiorem reddet, & nostris deinceps commodius promptiusq; utetur. Verum hæc superius inter utilitates dici debuerant. Redeo ad paulò ante cœptam excusationem, cur quorumuis autho-

rum ſcripta, & ex bonis ſæpe authoribus nimis exilia quædam, ſubinde citauerim. Feci ut facere ſolent, qui triticum, legumina, uel alia ſemina colligunt, & quicunque in magna quarumuis rerum copia congerenda laborant: Omnia illi uidelicet initio pariter coaceruata reponunt, poſtea demum cum aut maius otium fuerit, aut partem aliquam in uſum uertere libuerit, delectum adhibituri, & utilia ab inutilibus ſegregaturi, ſiue hoc ipſimet faciant, ſiue illi quibus uendiderint. Nam mihi quoq; prolixus fuiſſet labor, imò impoſſibilis, nec unquam ad maturitatem peruenturus, ſi ad unguem examinare, & accuratiſſime omnia collocare uoluiſſem: Partes uero ſingulas ad uſum adornare, & quædã apud ipſos qui citantur authores inquirere, & quæ non placebunt reijcere, non adeò laborioſum erit ſtudioſis: præſertim cum plæriq; uno aut altero libro tantum ad profeſſionem ſuam accuratius cõfecto indigeant, cęteris in eo quo ſunt gradu cõtenti futuri. Exhibeo materiam ædificij, ita ut lapides, ligna, calx, arena, ſeparata ſint, quanquã nõ exquiſite, ut ſæpe minuta quædã intercidere ſolent, & alieno eſſe loco: inde ſi quis ſtructuram aptaturus eſt aliquam, partem laboris in lucro habet, eam pro arbitrio diſponat, minuat, augeat, interpolet, expoliat.

Quod ad tertium Tomum (quem itidem in Præfatione ſuper primo pollicitus ſum, tanquam eadem omnia in eo alphabeti ordine propoſiturus, quæ in ſecundo per ſcientiarum locos continentur) ſententiã mutaui. Quare nemo illum expectabit à nobis, quod non admodum eo opus ſit. Nõ enim rudibus omnino ſcribimus: ſed illis, qui eruditionis aliquid ſecum afferant, & ubi ſingula quærenda ſint intelligant, aut breui exercitio condiſcant, ut phyſica ab ethicis & metaphyſicis, rhetorica à dialecticis, & mathematica inter ſe, & aliarum artium ſubiecta ab alijs diſcernant. Indoctiores enim quàm ut rerum Locos dignoſcant, etiamſi materiã uberem in promptu haberent, explicare tamen eam & ut par eſt tractare nequirent. Poterit autem aliqua ex parte tertij Tomi uſum penſare alphabeticus index, in ea quæ ſecundo continentur, non ſingula quidem (ut qui à tertio Tomo promiſſo nihil differret) ſed uniuerſalia præcipue concinnatus: qualis facile conficietur ex Titulis in ſingulos libros uel paulò copioſior. Eum nunc non adiecimus, anguſtia temporis excluſi: accedet autem, ut ſpero, cum duobus poſtremis libris de re Medica & Theologia, breui ſeorſim, ſi nihil inter os & offam, exituris. Satisfacient igitur ſtudioſis duo Bibliothecæ Tomi, Deo opt. max. fauente iam editi, quibus exornãdis & abſoluendis utinam mihi tam otium & eruditio nõ defuiſſent, quàm uideo atq; intelligo optimam & mirificam eorum in omnibus ſtudijs, præſertim ſi melior manus acceſſerit, utilitatem prouenturam. Omnino ſanè philoſophi, id eſt ſtudioſi hominis, intereſt, de rebus ubiq; omnibus materiã habere paratã. Ea uero quid conducet, niſi ordinata diſtinctaq; ſit: Ordinari uero non poterit, niſi certis ſcientiarũ omnium locis inſtitutis. Quod factu neceſſarium eſt, non modo quia multa diuerſaq; rerum genera ſunt: ſed etiam quia res una eadẽq;, ſi aliter atq; aliter cõſideres, ad ſcientias diuerſas pertinet. Oportet autem ut intra ſuos quæq; terminos ſe contineat, nec inuadat alienos.

Ordinis certe ratio ut rebus in omnibus, humanis, naturalibus, diuinis & cœleſtibus uim habet maximã, ut quicquid uſquã propemodũ laude & admiratione dignum exiſtit, id ordinationi acceptũ feratur: ita in literis diſcendis docẽdisq; ſine ordine recte fieri nihil poteſt. Ordine carere uulgo dicuntur, quæcunq; indecora & reprehendenda fuerint. Nulla tam cõmunis uirtus rebus cunctis ineſſe uideẽ, quàm ordinis ratio: eaq; multò latius patet q̃ ut paucis cõprehendi poſſit. Primũ enim mundus ipſe uniuerſus cum aliâs tum cœlorũ & ſyderũ ambitu exquiſite, et ratis quatuor anni temporũ uicibus, perfectiſſimũ ordinis exẽplar obſeruat, ſuisq; partibus ad imitationẽ præſcribit, adeò ut nõ minus ab ordine q̃ rerum ornatu & pulchritudine nomẽ apud Græcos & Latinos indeptus ſit, quemadmodũ elegantiſſimè ſcribit Ariſtoteles in ſuo philoſophiæ cõpendio his uerbis: Τὶς γὰρ αὐ ἁγ φυσις ἥδε κοσμήσαι;

GOTTFRIED WILHELM LEIBNIZ BIBLIOTHEK
NIEDERSÄCHSISCHE LANDESBIBLIOTHEK
Signatur: Leibn. Marg. 64:2, Stück 1, [13] - -
PUBLIC DOMAIN

κρείττωψ: ἐμοὶ γὰρ αὖ ἔπεσι τις, μέρ' ἀὐτ' δεῖ, τό, τι καλὸν πᾶν ἐπώνυμόν ὄντι τόδε, ℭ τὸ πεπαγμένον ἀεὶ τὸ κόσμιον λεγόμενον κινδυνεῦον. τῆς δὲ ἅπαν ὑπὸ μέρος δίκαιον ἂν ὀρθῶς δίκαιον τῇ κατ' ἐρανὸν τάξει τι καὶ φορᾷ, ἄστρων ἥλιός τε ℭ σελήνης κινημάτων ἐν ἀκριβεστάτοις μέτροις ὀρθῶν ἐς ἕτερον ἀεῖνα. τῆς δὲ χθόνιον ἂν ἀφθόνια ποιάδε, ἢν ἴσα φυλάττωσιν ἀεὶ καλὰ ℭ γόνιμοι ἅπαν ὅλων ὥραι, θέρη τε καὶ χειμῶνας ἐπάγουσαι πεπαγμένως, ἡμέρας τε καὶ νύκτας, εἰς μῆνος ἀκτέλεσμα καὶ ἐνιαυτός. Deinde singulas quoq; mundi partes certum ordinē sequi, & totius imitari naturam ad id conseruandum, etsi liquidò constat, indulgeamus tamen aliquid amœnitati contēplationis, & eius quod dicimus exempla quæramus. In homine igitur (qui ueluti alter quidam sed minor mundus est & uocatur) ordinem reperias, non in anima solum, eiusq; actionibus & inuentis, ut artibus & artium effectis, sed ipso etiā corpore: id quod Platonicis è Gorgia depromptis potius quàm meis approbare uerbis libet, ubi Socrates ita loquitur. οἶσθ' ἃ βούλει ἡμῖν σὺ ζωγράφους, οὓς οἰκοδόμους, οὓς ναυπηγούς, οὓς ἄλλους πάντας δημιουργοὺς ὧν τινα βούλει αὐτῶν, ὡς εἰς τάξιν τινὰ ἕκαστος ἕκαστον τίθησιν ὁ ἂν τίθῃ: καὶ προσαναγκάζει τὸ ἕτερον τῷ ἑτέρῳ πρέποντα εἶναι καὶ ἁρμόττειν, ἕως ἂν τὸ ἅπαν συνέστηται, πεπαγμένον καὶ κεκοσμημένον πρᾶγμα. καὶ οὗτοι δὴ ἄλλοι δημιουργοί, καὶ ὃς νῦν δὴ ἐλέγομεν οἱ πρὸς τὸ σῶμα παιδοτρίβαι τε καὶ ἰατροί, κοσμοῦσί πῃ τὸ σῶμα καὶ συνιστᾶσι. ὁμολογοῦμεν οὕτω τοῦτ' ἔχειν, ἦ δ'; Καλλικλῆς. Ἔστω ταῦτα. Σωκρ. Τάξεως ἆρα καὶ κόσμου τυγχάνει οἰκία, χρησιὴ ἂν εἴη: ἀταξίας δὲ μοχθηρά; Καλλ. Φημί. Σωκρ. Οὐκοῦν καὶ πλοῖον ὡσαύτως; Καλλ. Ναί. Σωκρ. Καὶ μὴν ℭ τὰ σώματα φαμὲν τὰ ἡμέτερα; Καλλ. Πάνυ γε. Σωκρ. Τί δ' ἡ ψυχή; ἀταξίας τυγχάνει οὖσα χρηστή, ἢ τάξεώς τε καὶ κόσμου τινός; Καλλ. Ἀνάγκη ἐκ τῶν ὁμολογουμένων καὶ τοῦτο συνομολογεῖν. Mox subdit, ordinem & ornatum, in corpore, sanitatē & robur: in anima iustitiam & temperantiam nominari. Hæc ordinis uirtus est in magno minoreq; mūdo: nec secus in reliquis rebus omnibus: q̄d optimi ciuis Atheniēsis Ischomachi, in Xenophontis Oeconomico, sermone confirmandum uidetur, ubi ille uxorem de rei domesticę cura instituens, sic ait: Ἔστι δ' ὅτῳ οὕτως, ὦ γύναι, ὅτ' ἔστιν ὅτε καλὸν ἀνθρώποις, ὡς ἡ τάξις. καὶ γὰρ χορὸς ἂν ἀνθρώπων συγκείμενος ἔστιν: ἀλλ' ὅταν μὲν ποιῶσιν ὃ, τὰ αὐτύχ' ἕκαστ℧, παραχὴ τις φαίνεται, ℭ θεᾶσθαι ἄτερπές. ὅταν δὲ τεταγμένως ποιῶσιν ἡγούμενοντε, ἅμα οἱ αὐτοί ὄντες καὶ ἀξιοθέατοι δοκοῦσιν εἶναι, καὶ ἀξιάκουστοι. ἡ γραπτὴ γε ἀτακτος μὲν οὐδὲν, παραχωδέστερον, καὶ τοῖς μὲν πολεμίοις δυσχειρότερον, τοῖς δὲ φίλοις ἀκλεέστερον ὁρᾶν καὶ ἀχρηστότερον. Et paulo post. Ἡ δ' ἀταξία ὁμοίως τί μοι δοκεῖ εἶναι, οἷόν περ εἰ γεωργὸς ὁμοῦ ἐμβαλλοιτο κριθὰς καὶ πυρὸς καὶ σήσαμα: κἄπειτα ὁπότε θέλοι, ἢ μαζᾶν, ἢ ἄρτον, ἢ ὄψον, ἁλίσκεσθαι θέλοι αὐτῷ, οὐ τὸ λαβόντα διὰ κεκομμένου χρᾶσθαι. Post hæc cum explicasset mirum & exquisitum ordinem supellectilis, armorū, uariorum instrumentorū, ac mercium, in naui Phœnicia angusta satis ita dispositorum, ut sine impedimento mox omnia ad manum essent, & alia plura de ordinis circa supellectilem laudibus dixisset, hæc uerba subdit: Τὰ δὲ ἄλλα πάντα πολλοῦ ἄξια φαίνεται ἕνεκα τοῦ κόσμου κεῖσθαι. χορὸς γὰρ σκηνῆς ἅπαντα ἕκαστα φαίνεται, ἡ δὲ μίξις δὲ τούτων καλὸν φαίνεται, ἐκπροσωπεῖ ἕκαστα κεκμηκότα. ὥσπερ κύκλιος χορός, ὃ μόνον οὐχὶ καλὸν θεᾶμα ὄντι, ἀλλὰ καὶ τὸ μίσον αὐτῶν καλὸν καὶ καθαρὸν φαίνεται. Hæc ille.

Hactenus quàm late pateat ordinis laus & dignitas, imò in rebus necessitas, trium præstantissimorum Græciæ philosophorum, qui in unam ferè ætatem conuenere, testimoniis declarauimus, non quòd tam multis ea de re uerbis opus esset, sed quoniam Partitionibus nostris nonnullū ex ordinis encomio decus & ornamentum accessurum sperabam: cum ipsæ uniuersę nihil aliud quàm omnigenos rerum atq; scientiarū tum naturales tum artificiosos contineant ordines. Tempus nunc est, ut, ne sim prolixior, etiam absq; epilogo finem orationi imponam, & ad Operis ingressum Lectorem admittam. D I X I. Tiguri anno Salutis 1548. decimo calendas Septemb.

GOTTFRIED WILHELM LEIBNIZ BIBLIOTHEK
NIEDERSÄCHSISCHE LANDESBIBLIOTHEK
Signatur: Leibn. Marg. 64:2, Stück 1, [14] - -
PUBLIC DOMAIN

CLARISSIMO TYPOGRAPHO CHRI-
STOPHORO FROSCHOVERO CONRADVS GESNERVS S. D. P.

NON primus ego unius uoluminis diuersos libros pluribus singillatim nuncupo: fecerunt idem etiam alij memoria nostra, ijsq; solidæ eruditionis uiri. Mihi quidem consilium non est, quodcũq; illis fuerit, de eadem fidelia (uti aiunt) plures parietes dealbare: qui dedicationibus istis neq; tam gloriam illorum ad quos fiunt, neq; meum aliquod commodum, quàm propositi argumenti illustrationem, reiq; literariæ utilitatem quæsiuerim. Etenim in studiosorum gratiam ut Opus hoc uniuersum composui, ita singulorum eius librorum inscriptiones feci in typographorum illorum nomina, qui hoc tempore maximè florerent, ac optime de bonis studijs meriti essent, ut simul hac occasione quinam ex officinis eorum libri prodiuissent, quotquot meminisse potèram, commemorarem: simul ut gnauiter pergerent pro uirili mea illos animarem. Excitatur enim ferè ad maiora, qui anteactos labores suos quamplurimis & utiles & gratos fuisse, seq; publicis illorum gratia laudibus, tanquã suæ præmio uirtutis, affici celebrariq; animaduerterit. Principem uero tibi locũ Froschouere inter claros ætatis huius typographos assignaui, non de industria quidem, neq; primario instituto, sed casu, ut modo dicam. Destinaueram tibi postremum huius Operis de Christiana theologia librum, tum quòd illius argumenti plurimos Latine et Germanice libros excudisses, tũ quòd modestius ita mihi facturus uiderer, neq; nimium patriæ & ciui, minus exteris à me tribui suspicionem excitaturus. Sed cum ita contingeret, ut duo postremi libri in præsentia non adiungerentur reliquis, & primus adspotos superesset (ab initio enim editionis nondum hoc consilij ceperam) nemini iustius quàm tibi illum deberi existimaui. Nam tu quoq; primus ad utranq; Bibliothecę partem mature elaborandã ergodioctes mihi fuisti, magnisq; sumptibus & laboribus tuis has & alias plærasq; lucubrationes meas publicasti. Tu iam uigesimo sexto ferè anno optimos subinde codices excudere non cessas, Latina & Germanica lingua plurimos, nonnullos etiam Græca: eosq; omnes *optima fide, diligentia summa*, adeò ut nihil usquam deboni typographi officio desyderari in te possit. *Bene itaq; cecidit* ut quod casu quodam factum est, idem optimo iure & ex officio meo factum uideatur. Quanquam nemo ita iudicare debet, ac si librorum ordo, quos alijs prius, alijs posterius dedicaui, discrimen aliquod inter typographos constituat. *Non enim ordinem, sed argumentum* ut plurimum respexi, in quo quis uel numero uel dignitate excusorum à se librorum excelleret: & alicubi forte ut primum quis in mentem uenit, ita liber aliquis ei dicatus est. Nulla hic ut in ambitiosis conuentibus πρωτοκλισία, nulla comparatio, in suo omnes genere excellunt. Alij unius, alij duarum aut plurium disciplinarum aut linguarũ libros exhibuerunt: & qui numero uincuntur, in paucis diligentia compensauerunt, aut unum forte multorum instar dederunt. Porrò plures superesse dignissimos celebrari typographos non sum nescius, nec ullum equidẽ illorum quos laude dignos noui præterijssem, si totidem mihi numero nuncupãdi libri superfuissent. Sed uino, quod aiunt, uendibili non opus est suspensa hedera. Tu primum hunc librum optime Froschouere, hilaris accipies, & ut bonas literas omnes, ita Grammaticam & Philologiam, quod argumentum eius postulat, strenue promouere perges: fic animum tibi alacrem & successum felicẽ amantissimus humani generis Christus rebus tuis semper cunctis propitius gratificetur. Vale. Tiguri. Anno Salutis 1548. duodecimo Calend. Septembris.

GOTTFRIED WILHELM LEIBNIZ BIBLIOTHEK
NIEDERSÄCHSISCHE LANDESBIBLIOTHEK
Signatur: Leibn. Marg. 64:2, Stück 1, [15] - -
PUBLIC DOMAIN

CATALOGVS LIBRORVM QVOS CHRISTOPHORVS FROSCHOVERVS TIGVRI PVBLICAVIT,

Vbi duo reperiuntur numeri, prior indicat annum Domini, quo singuli excusi sunt post millesimũ quingentesimũ: posterior formam siue magnitudinem chartæ: quemadmodum etiam qui unicus fuerit.

¶ Grammatica & Rhetorica.

THEODORI Bibliandri Institutionum Grammaticarum de lingua Ebræa liber 1. 35. 8.

Eiusdem de ratione communi omnium linguarum & literarum Commentarius, cum compendiaria explicatione doctrinæ rectæ beatéq; uiuendi, & religionis omnium gentium. 48. 4.

Compendiũ Grammaticæ Græcæ Iacobi Ceporini, cum Georgicis Hesiodi breui scholio explicatis, & epigrammatibus aliquot Græcis. 39. 8.

Idem rursus sine Hesiodo & Epigrammatibus, cum accessionibus Ioan. Frisij. 48. 8.

Christianæ iuuentutis crepundia. 8.

Donatus de 8. partibus orationis, per Hen. Glareanum restitutus.

Idem cum scholijs H. Glareani, & octo tractatibus per eundem auctus. 8.

Ioan. Susenbroti Methodus 8. partiũ orationis, una cum formulis declinandi nomina, ac cõiugandi uerba: & canonibus diuersis. 8.

Eiusdem Grammaticæ artis institutio ex Grammaticorũ coryphæis. 8.

Des. Erasmi libellus de constructione, cum scholijs Hen. Primæi. 8.

Rod. Gualtheri de syllabarum & carminum ratione libri 2. 8.

Colloquia familiaria selecta ex D. Erasmi Colloquijs. 8.

P. Mosellani Pædologia, & dialogi Christoph. Hegendorphini. 40. 8.

Nomẽclatura rerũ: Formulæ Colloquiorũ puerilium per Sebaldũ Heydẽ, &c. Omnia multò iam locupletiora. 8.

Dictionarium Latinogermanicum. Opus iam recens in lucem editum, & hactenus à nemine usquam sic excusum. Habet enim non tantum dictiones Latinas, supra omnes omnium additiones locupletissime auctas: sed & dicendi formulas, ex optimis selectas authoribus, ac suo ordine collocatas, Germanice denicq; quàm fieri potuit proprijssime exactissimécq; redditas, per Petrum Cholinum, & Ioannem Frisium Heluetios. 1541 F. & 4.

Dictionariolum Roberti Stephani Latinogallicum, cui Ioan. Frisius Germanicam interpretationem recens adiecit. 48. 4.

Tabula in Des. Erasmum de duplici copia. 47.

De conscribendis epistolis, Lud. Viues, Des. Erasmus, Conradus Celtes, & Christophorus Hegendorphinus.

Ioan. Despauterij de figuris carmen in tabula chartæ unius. 41.

Epitome troporum ac schematum Ioannis Susenbroti. 41. 8.

Tabulæ de schematibus & tropis Pet. Mosellani: Item in Rhetoricam Philippi Melanchthonis, & in Erasmi Roterodami copiam. 8.

Bibliothecæ Con. Gesneri Tomi ij.

¶ Cosmographica.

D. Ioachimi Vadiani Epitome trium terræ partium, aucta & recognita, adiectis etiam tabulis. 48. 8.

Typus Cosmographicus uniuersalis, in tabula chartæ unius.

Ioan. Honteri rudimenta cosmographica carmine, cum tabulis elegantissimis. 48. 8.

Tabulæ Geographicæ permultæ, Heluetiæ præsertim, cum Chronicis Heluetiæ per Io. Stump lingua uernacula æditis: quæ seorsim quoq; uæneunt.

¶ Poetica.

Vergilij Bucolica. 35. 8.

Vergilij opera in 4.

Terentius cum scholijs per Diethelmũ Cellarium collectis. 8.

Martialis castratus, & in Epigrammatum ordines quosdam digestus per Conrad. Gesnerum, cum dialogis eiusdem. 44. 8. chartis 28.

Monomachia Dauidis et Goliæ, poema Rod. Gualtheri, cum Epicedijs eiusdem. 8.

Ouidianæ Metamorphoseos Epitome per Fr. Nigrum. 42. 8.

T. Calphurnij, & Aurelij Nemesiani Aeglogæ. 37. 8.

Ioannis Pollij Vuesphali poemata aliquot pia & erudita. 8.

Susanna comœdia per Xystum Betuleium. 38. 8.

Psalterium carmine elegiaco per Helium Eobanum.

Rod. Gualtheri argumenta Elegiaca in utrunq; Testamentum. 8.

Moralis interpretatio errorum Vlyssis, authoris incerti. Commentatio Porphyrij de Nympharum antro in 13. libro Odysseæ.

GOTTFRIED WILHELM LEIBNIZ BIBLIOTHEK
NIEDERSÄCHSISCHE LANDESBIBLIOTHEK
Signatur: Leibn. Marg. 64:2, Stück 1, [16] - -
PUBLIC DOMAIN

Apologiæ quædam pro Homero & arte poëtica, fabularumq; aliquot enarrationes ex Cõmentarijs Procli in Platonẽ de repub. Omnia per Con. Gesnerum è Græco in Latinum sermonem translata. 42. 8.

¶ Moralia.

Cato cum scholijs Des. Erasmi. Apophthegmata sapientum. Mimi Publiani. Institutum hominis Christiani. Isocratis paræneſis. 37. 8.

Aesopi Phrygis & aliorum fabulæ, cum Hecatomythio Abstemij, & selectis Poggij facetijs. 8.

Io. Stobæi Collectanea sententiarum siue Locorum communium ex innumeris & uetustißimis Græcis authoribus (cum alijs quibusdam opusculis) Græce & Latine Con. Gesnero interprete. 43. in Folio. Eadem nunc iterum sub prælo sunt multò castigatiora locupletioráq;.

Sententiarum siue Capitum, Theologicorum præcipue, ex sacris & profanis libris, Tomi 3. per Antonium & Maximum monachos. Abbæ Maximi, de perfecta charitate & alijs uirtutibus Christianis capitum Centuriæ 4. Theophili sexti Antiochensis episcopi, de Deo & fide Christianorum contra gentes Institutionum libri 3. Tatiani Assyrij oratio contra Græcos. Omnia Græce. 40. in Folio.

Eadem omnia Latine, Con. Gesnero, Io. Ribitto, & Con. Clusero interpretibus: cum Annotationibus in Tatianum. 46. in Folio.

¶ Medica.

Compendium librorũ Actuarij de urinis: Galeni de compositione pharmacorum secundum locos libri, particularibus medicamentis remotis: Sylua Experimentorum. Omnia per Con. Gesnerum. 41. 8.

Q. Sereni Sammonici de morborum curationibus liber, cum Gab. Humelbergij Commentarijs. 40. 4.

Sextus philosophus de medicina animaliũ, cum scholijs Gab. Humelbergij. 39. 4.

Ant. Musæ de herba Vetonica lib. 1. L. Apuleij de medicaminibus herbarũ lib. 1. per Gab. Humelb. recogniti & commentarijs illustrati. 37. 4.

Catalogus plantarum ordine alphabeti conscriptus, Latina, Græca, Germanica & Gallica linguis è regione positis, &c. per Con. Gesnerum. 42. 4.

Apicij Cælij de opsonijs & condimentis, siue arte Coquinaria libri 10. cum annotationibus Gab. Humelbergij. 42. 4.

Con. Gesneri libellus de lacte & operibus lactarijs.

¶ Theologica.

Testamentum utrunq; ex noua ad Hebraicam ueritatem translatione in Fol. & in 4. & in 8.

Idem ex alia translatione Seb. Munsteri.

Idem Germanice in Fol. & 4.

Testamentum nouum Latine Des. Erasmo interprete, in 8. & 16.

Idem Latine & Germanice è regione, in 4.

Idem Græce, in 8.

Paraphrasis Des. Erasmi Germanice reddita, & aucta Paraphrasi in Apocalypsin, in Fol.

Index Bibliorum per Con. Pellicanum.

Theodoretus de prouidentia, Græce.

Idem Latine Rod. Gualthero interprete.

Vigilij martyris de duabus Christi naturis, & personæ unitate libri 5. Vide etiam nonnulla in moralibus.

Et alia plurima, ut uaria opera Zuinglij, Bullingeri, Vadiani, Pellicani, primo Tomo enumerata, quæ hic propter chartæ angustiam omittimus, sicut & Germanicos libros.

GOTTFRIED WILHELM LEIBNIZ BIBLIOTHEK
NIEDERSÄCHSISCHE LANDESBIBLIOTHEK
Signatur: Leibn. Marg. 64:2, Stück 1, [17] - -
PUBLIC DOMAIN

PANDECTARVM SIVE

PARTITIONVM VNIVERSALIVM, QVAE SE-cunda pars Bibliothecæ est Conradi Gesneri, Liber primus de Grammatica.

TITVLI LIBRI I.

TITVLVS I. De philosophia, sapientia, doctrina, & pertinentibus ad eas, in genere. Sunt autem eius partes 14.

1 De philosophia quædam in genere.
2 De sapientia & sapiente.
3 Laudes philosophiæ, & quibus studijs recte coniungatur.
4 De honore doctrinæ.
5 De fructu doctrinæ.
6 De uiris doctis in genere.
7 De sectis philosophorum et artiũ inuentione.
8 Philosophiæ diuisio.
9 Contra philosophos.
10 De ratione studiorum.
11 De linguis.
12 De scholis & disciplina.
13 Libri in oẽs artes liberales, et totã philosoph.
14 Scribendi & bibliothecæ instrumenta.

Titulus II. De Grammatica in genere, de literis (Græcis & Latinis) syllabis, scriptura, &c.

III. Rudimenta Grammaticæ.
IIII. Grãmaticæ perfectiores, & Grãmaticæ simpliciter.
V. De orthographia.
VI. De syntaxi.
VII. De prosodia.
VIII. De etymologia: differentia uocabulorum & synonymia.
IX. Dictionaria Latina.
X. Vocabula quædã insigniora, ordine literarũ.
XI. Prouerbia.
XII. Nomenclaturæ rerum uariarum, per ordines quosdam.

Pars 1. De nomenclaturis rerum in genere, & de quibusdam particulatim, ut domo & supellectile.
2 De cibis, ponderibus, & mensuris.
3 De coloribus, & re uestiaria, &c.
4 De coronis.
5 De nominibus, & cognominibus hominum proprijs.
6 De ludis.

XIII. De uarijs, cuius partes sunt 8.

Pars 1. De authoribus, qui uaria scripserunt uno in opere, apud Græcos & Latinos. Et qui in uarios authõres eodem in opere aliquid obseruauerint.
2 De indicibus librorum arte parandis, quam quis ad alios etiam libros quouis ordine instituendos, & studiorũ suorum rationẽ adhibere poterit. De indicibus copiosis, quæ in authores aliquot à studiosis hominib. cõfecti sunt. Ratio parandorũ indicũ in publicas uel priuatas, magnas bibliothecas.
3 Problemata, quæstiones, & disputationes.
4 De locis communibus.
5 De ratione colligendi locos communes, eorũq; exempla siue materia, circiter 950.
6 De collectaneis locorum cõmunium, tum adeo spotis, tum secundum nomina authorum alphabeti ordine digestis.
7 De bibliothecis, id est, catalogis scriptorum, & locis multorũ librorum custodia insignibus, & structoribus eorum.
8 De mirabilibus.

XIIII. De puritate & elegantia linguæ Latinæ.
XV. De imitatione & stylo.
XVI. Contraria scripta Grammaticorum.
XVII. Dialogi Latini.
XVIII. De epistolis. Huius tituli pars prima est de scribendis epistolis, seu cõponendis. Secunda habet exempla secundũ uaria genera epistolarũ. Tertia authores epistolarũ Græcos & Latinos ordine alphabeti enumerat.
XIX. De linguis diuersis.
XX. Grammatica Græca. Partes sunt 8.

1 De laudibus Græcæ linguæ.
2 De literis.
3 Authores artis grãmaticæ ordine literarum.
4 De orthographia.
5 De lexicis.
6 De dictionib. aliquot Græcis; & transferendi exemplo.
7 Vocabula aliquot Græca, ordine alphabeti.
8 Dialogi. Epistolæ enim inter Latinas numeratæ sunt.

XXI. Grãmatica Hebraica. Huius pars altera libros plurimos in diuersis argumentis, qui in hac lingua aut similib. extãt, enumerat.

GOTTFRIED WILHELM LEIBNIZ BIBLIOTHEK
NIEDERSÄCHSISCHE LANDESBIBLIOTHEK
Signatur: Leibn. Marg. 64:2, Stück 1, [18] - 1r
PUBLIC DOMAIN

PANDECTARVM LIBRI PRIMI DE GRAMMATICA TITVLVS PRIMVS, DE PHIlosophia, sapientia, bonis literis, studijs, scientijs, artibus & linguis in genere.

QVANDOQVIDEM artes ac scientię omnes, & humanitatis studia, & linguarum cognitio, ceu soboles ad Philosophiam fœcundissimam parentē referuntur, ac ueluti rami cum frondibus amplissimæ arboris ab una stirpe nascuntur, ita ut nulla ars aut institutio sit, quæ modo dignitate & laude ulla uel utilitate splendeat, quin ad Philosophiam aut instruendā, aut perficiendam, aut ornandam pertineat: de hac, & ijs quæ ad ipsam communius attinere uidebantur, primus huius Operis Titulus erit. Quod præmonere uoluimus, ut admiratio, cur non statim à Grammatica cœptum sit, aboleretur. Quanquam enim ab initio Libri de prima philosophia Titulus hic idoneum locum habuisset, tamen ut splendidior primus Operis ingressus foret, huc collocare maluimus, præsertim cum etiā minoris momenti quædam, quàm ut primæ philosophiæ adiungi possent, non incommode hic apposita uideantur.

TITVLI PRIMI PARS PRIMA, *de Philosophia quædam in genere continet.*

De origine & incremētis philosophiæ, oratio M. Ant. Sabellici. Item Laërtius lib. 1.

De origine philosophiæ, & philosophorum sectis, Io. Ant. Flaminius.

De origine ac duobus eius principijs, Polyd. 1. 16.

An sit philosophandum, Cel. Rhodig. 17. 17.

De philosophia, Io. Damascenus Græce. L. Apuleius, Octauianus, Geor. Maior ex Simil. Coruinus ex Apophtheg. Brusolus 3. 20. Manip. florum. Lumen animæ 186. c. p. 2. Sermo Roberti Britanni. Io. Tortellius in opere de Orthographia in p.

Philosophiæ studium, Sophilogium 1, 1. 12. & 13.

De philosophia & disciplina S. pater Max. loco 17. & Antonius parte 1. Melissæ, loco 50.

De philos. uel Amatores, Plato.

De philos. seu sapientia doctorum, Io. Valeñ. in Breuiloquio.

De philos. & mathematica lib. 1. Geor. Vallæ.

De studio diuinæ & humanæ philos. Io. Franc. Picus.

De ueteri philos. & Homero, Max. Tyrius.

De philos. uera. (.i. Theologia) lib. 4. Hadriani Cardinalis.

De philosophica doctrina, ac disciplina, & his connexis, Hieron. Paduanus lib. tertio tertiæ partis. Et primò statim de philos. & scientia literarū.

De differentijs Platonis, Aristotelis & Mosis, Acticus.

Pictura mentis ignorantis, & doctæ, Marsi. 6. 61.

Inscitia, ignauia, Geor. Maior ex Simil.

Eruditionis thesaurus, Brusolus 3. 31.

Scientiarum cognitio, ibid.

Doctrina, Lumen animæ 74. c. p. 2. Octauianus.

Doctor, ibidem.

De doctrina & sermone, S. pater Maximus.

Discere, Lumen animæ, p. 2. c. 69.

Disciplina, Lumen animæ, p. 2. c. 70. Brusolus 2. 23. Manip. florū. Hier. Paduanus 3. 3. 7.

Studium, Lum. animæ, p. 2. ca. 235.

Ad studia literarū problemata, Aristot. sectione 10.

De studio bonarum literarum, Ioach. Camerarij oratio.

De philosophia, quod non sit res beneficiaria, Seneca lib. 14. epist. 91.

Philosophicum sermonem omni subiecto conuenire, Max. Tyrius 37.

Quinam

Quinam uerè philoſophiam exerceãt, Tzetzes 10.343.
Vtrum diſciplinæ ſint reminiſcentiæ, Max. Tyrius 28.
De ſcientia, Plato in Theæteto, Octauian.
Quid eſt ſcientia, Max. Tyrius 40.
Scientia uera quæ ſit, Marſil. 1.68.
De ſcientiæ dono, Guilielmus Pariſ.
De ſtudio diſciplinæ, & continuatione eius, Hieron. Paduan. 3.3.9.
Doctrina artium omnigenarum, Artemidorus lib. 1. de somnijs.
Artes, Octauian.
Artes, literæ: Artiũ & philoſophiæ uis & uſus, Georg. Maior ex poëtis.
De ingenuis artibus, Cælius Secund. Curio.
De artibus liberalibus oratio Philp. Melanchthonis.
De diſciplinis liberalib. Aurel. Auguſtin. Hadrianus Cardinalis lib. 3.
Humanitas quid proprie, Gell. 13.15.
De ſtudijs humanitatis, Gabriel Teglatius.
De circulari eruditiõe, Tzetzes 11.377.
Artes coniunctæ, Pet. Lagnerius.
De nomine philoſophi & profeſſione, Ang. Politianus in Lamia.
Philoſophum uerum eſſe Dei amatorẽ, Cælius Rhod. 7.30. Vide indices in philoſophorũ libros, præſertim Platonis, Ariſtotelis, Plotini, &c.

¶ De ſapientia, & ſapiente, pars 2.

De ſapientia fortaſſis in moralibus etiã nonnulla reperias, in Titulo de prudentia, quanquam primus philoſophus ſapientis nomen maxime mereatur.
De ſapiẽtia, Plato in Theage, Ambroſ. Taruiſ. Lumen animæ tit. 63. Anthologium lib. 1. ſectione 76.
De ſapientia uel ſcientia, Lumen ani. p. 2. ca. 216.
Sapientiæ commendatio, Pet. Lagnerius.
De ſapientia idiotæ, Nicolaus de Cuſa.
De ſapientia diuina, naturali, humana, dæmoniaca: de his qui lapſi ſunt commode reſtituendis, Hieron. Cardani libri 5.
De cõmuni omnium ſapientia, Franc. Petrarcha.
Philoſophia ſapientiam gignit, ſapientia parit felicitatẽ, Marſil. Fic. 4.49.
Sapientiæ & philoſophiæ differentia, Seneca lib. 14. epiſtola 90.
De ſapientia uera, Franciſci Petrarchæ dialogi duo.
De uero ſapientiæ cultu, Matthæus Boſſius.
De ſtudio ſapientiæ, Richard. de S. Victore, Petrus Bleſen. Sophilogium lib. 1. tract. 1. capitibus primis octo. Petrus Pomeranus.
Lumen eſt admirabile, quoniã eſt imago ſapiẽtiæ. Et quàm admirabilis ſit copula ſapientiæ cum potentia, Marſil. 12.15.
Potẽtiam ui quadam inſita ſapientiam cooptare, Cæl. 22.19.
Potentia ſine ſapientia nõ regnat, Marſilius 7.16.
Auri ac ſapientiæ ad utranq; felicitatẽ uſum indicat Miſopemenos dialogus Pandulphi Collenucij.
Allegoria quomodo Mercurius cœleſtium minimus, ſignificat ſapientiã uirtutum maximam, Marſil. 10.37.
Sapientia à ſolo Deo, Marſil. 7.1.
Aurum eſſe ſapientiam, argentum uero naturaliũ notitiam, Cælius 7.24.
Prophanis ſapientia non conceditur, Marſ. 5.10.
De uenatione ſapiẽtiæ, Nicol. de Cuſa.
Vbi ſapiẽtia maior, ibi ſermo breuior, Marſil. 7.2.
Solũ Mineruæ templũ contra fortunæ procellas hoïes protegit, Marſil. 5.13.
De ſapiente, Carolus Bouillus.
De ſapiente & felice uiro, Marſil. 1.19.
Sapientis laus, Petrus Lagnerius.
Sapientes filij Mineruæ ſunt, hæc philoſophiam parit, philoſophia philoſophos, Marſil. 12.24.
Sapiens in diuinis quomodo, Proclus in Alcibiad. 386. 6. Baſilieñ. æditionis in 8.
Quod ſapiens malit ſibi placere, quàm populo, Seneca lib. 4. epiſt. 29.
Quomodo ſapiens ſemper debet habere animum paratum ad mortem, Seneca lib. 8. epiſt. 62.

Quod ſolus ſapiens nulla re ſolicitus ſcit ſibi uiuere, Seneca lib. 7. epiſtola 56.
Nullus incontinens poteſt ſapiens eſſe, Marſil. 5.7.
Quem in modum mihi Taurus philoſophus reſpõderit percontanti an ſapiens iraſceretur, Gell. 1.26.
Charitas & pietas potiſſimũ eſt ſapientis officium, Marſil. 11. 5.
Socrates ſapiens, Aelianus in uaria hiſtoria Græ. 27.
Pythagoras primus philoſophi nomen per modeſtiam aſſumpſit, cum prius ſophi. i. ſapientes uocitarentur.
De contemplatione, & uita contemplatiua, uide in Ethicis ubi de felicitate agitur: fortaſſis etiam in Metaphyſicis aliquid reperias.

¶ *Quæ peculiariter ad Philoſophiæ laudes pertinent, & alia huiuſmodi,*

pars 3.

De Philoſophiæ laudib. Cælius Rhod. 7. 30. & 17. 17. Sadoletus. Oratio Marſilij Fic. 4. 13. Auguſtini Dathi orationes 7. Schegkius in prefatione ſuper commentarijs ſuis in 8. libros Phyſicorum Ariſtotelis.
Ariſtotelis & philoſophiæ laus exquiſita, Cæl. 29. 8.
Philoſophiæ laus oratoria, moralis, dialectica, theologica, Marſil. 1. 121.
Literarum laus & utilitas, Pet. Lagnerius.
De laude uitæ ſcholaſticæ, Philip. Melanchthon.
Initia ſectarum, & laudes philoſophiæ, per Io. Lud. Viuem.
Laus et defenſio philoſophię, Iac. Schekkius in epiſtola præliminari ſuper Commentarijs ſuis in phyſicorum libros 8.
Commendandus ante omnes, qui ſapientiam toto orbe requirit, Marſil. 8. 45.
Quid præſtet philoſophia, Cælius Rhodiginus 13. 13.
De uera philoſophi magnitudine, quã ſophiſmata, id eſt, cauillationes præſtare non poſſunt, Seneca lib. 19. epiſtola 112.
Quomodo ad bonam uitam ueniens in philoſophiæ robore ſolidatur, Seneca lib. 2. epiſt. 16.
Encomion artium liberalium, Cæl. Calcagnini, Chriſtoph. Hegendorphini, Antonij Codri.
Pre artibus & literis, Stobæus.
Pro ſtudijs humanarum artium, Bartolem. Frexius.
Omnium artium ac ſcientiarum commendatio per Io. Lamolam.
De commendatione ſtudiorum, Laur. Calcaneus.
Quod felix & nobilis ſit philoſophus, Marſil. 12. 3.
Quomodo ad ueram libertatem philoſophia perducat, Seneca lib. 5. epiſtola 37.
Exhortatio ad modeſtiam & ſtudia literarum, Marſil. 1. 59.
Exhortatio ad ſcientiam, Marſil. 1. 21. & 1. 13.
Ad philoſophiam grauiter ſectandam hortatio, Gellius 6. 10.
Ad philoſophiã exhortatio, oratio Themiſtij.
Somnium Luciani.
Ad artes diſcendas, ſiue ad artium liberaliũ ſtudia hortatio Cl. Galeni Græce, & Latine D. Eraſmo interprete.
Ad literas exhortatio, Aen. Syluius epiſtola 4.
Ad ſapientiã uerã hortatio, Adelfonſi.
Exhortatorius, Clitipho Platonis.
Protrepticon Auſonij ad nepotẽ de ſtudio puerili.
De exercendo in philoſophia ingenio, Seneca lib. 11. epiſtola 81.
Qui ſit finis philoſophiæ, Max. Tyrius 19. & 34.
Philoſophi finem eſſe, intelligibiliũ contemplationem, Cælius 7. 30.
Adoleſcentis reſponſum ad patrem interrogantem quid *didiciſſet*, Aelian. in uaria hiſtoria Græca, fol. 43.
Quomodo per retractatam ſæpius philoſophiam notitia boni & mali, neceſſarij & ſuperuacui poſſit haberi, Seneca lib. 19. epiſtola 111.
Pauci negotia publica coniungũt cum ſtudio literarum, Marſil. 8. 68.
De moribus ſapientiæ profeſſorum, Plato in Protagora.

Nihil

Nihil uel mirabilius uel amabilius est, quàm doctrina probitati coniuncta, Marsil. 4.12.

Quod doctrinã cum prudentia & iustitia cõiungere opus sit, Volater. 28.

Sermones optimos, qui operibus consonent, Max. Tyrius 15.

Philosophia & religio germanæ sunt, Marsil. 7.27.

Conciliatio philosophiæ & theologiæ, per Andream Camucium.

Dialogus philosophi & theologi, Dionysij Rickel.

Gratiæ & Musæ à Deo sunt, atque ad Deum referendæ, Marsil. 3.17.

Copula philosophiæ cum legibus, Marsil. 12.3.

Agriculturæ literarũq; studia coniunguntur feliciter, Marsil. 7.7.

Scientiam ueram esse discere mori, Aeneas Sylu. epist. 77.

Quomodo philosophia sit mortis meditatio, Cælius 16. 18. Ammonius in Commentarijs super quinq; Voces.

De morte philosophica, non naturali, per quã anima in corpore adhuc manens, corporeas illecebras cõtemnit, uoluptatesq; & affectiones omnes exuit: & quod omnibus appetenda sit, Macrob. in Somnium Scip. 1. 13.

Vtrum opera philosophica regantur fato, an prouidentia, Marsil. 8.16.

De salute philosophorum ante Christi aduentum, Marsil. 5.48.

De arte, scientia, & sensibus (Videtur uox corrupta) animæ, libellus Græcus incerti authoris extat in Bibliothecis Italiæ.

Ars, Georg. Maior ex Simil.

Artium loci aliquot enumerãtur infra Titulo 13. de uarijs.

Deus nominatur ars, Marsil. 2.83.

Ars an singularium, Hieron. Cardanus 2. 1.

Animæ progressus nouem ad scientiæ plenitudinem, Cæl. 2.29.

Cõsentiunt circa illud quodcũq; sciunt aliqui, Proclus in Alcib. 432. 45. & 456. 48.

Ob notiones rerum nobis innatas, putamus nos omnia nosse. Ibid 430.34.

Cognitionis esse innatam nobis cupiditatem, Aristot. lib. 1. Metaphys. Cæl. Rhod. 16.19.

Omnes discẽdi studio teneri, Pet. Lagnerius.

¶ *De honore doctrinæ, pars 4.*

Quod docti semper in pretio fuere, Volater. 28.

De honore doctrinarum studijs exhibito, Sabellic. lib. 7. c. 5. Exempl.

Honor literis habitus, Coruinus in Apophtheg.

Artes liberales manuarijs præferendas esse, Lucian. in Somnio suo.

Militi cur honoris deferatur plus quàm literato, Cælius 23.22.

De præcellẽtia doctoris & militis, Christoph. Lafranchinus.

Vtrum literis præstet ars militaris, Polydorus 2.10.

Nemo ardentius amandus, quàm qui Musas ardenter amat, Marsil. 6. 60.

Commendatio literatorum non uulgaris, Marsil. 6. 62.

¶ *De fructu doctrinæ, pars 5.*

De usu philosophiæ, oratio M. Ant. Sabellici.

Philosophiæ laus & utilitas, Pet. Lagnerius.

Studiorum fructus, seu literarum utilitas, Brusol. 3.31.

De fructu, qui ex doctrina seu literis percipitur, Richardus Paceus.

Isocrates disciplinarum radices, amaras quidẽ illas esse, fructus uero suaues dicere solebat, Theon Chria 3.

De cultu & fructu philosophiæ oratio, M. Ant. Sabellici.

De utilitate literarũ, Aen. Syluius epistola 191.

Otiosæ uitæ utilitas, Marsil. 1. 124.

Quàm utile sit alere doctos, Marsil. 1. 16.

Quod plurimis liberalium artium studijs inhærendũ sit ei, qui se cum gloria cæteris imperaturũ profiteatur, Valturius 1. 2.

Philosophiæ cognitio duci utilis, Valturius in Procœmio lib. 2.

Quod nulli debent esse gratiores principibus, quàm philosophiæ studẽtes, Seneca lib. 10. epist. 74.

De consolatione philosophiæ libri 5. A-

nitij Man. Seue. Boëtij. Hos libros castigauit Io. Cæsarius, Commentarijs illustrauere Murmellius & Dionysius Rickel.
Vtrum circulares disciplinæ conferant ad uirtutem, Max. Tyrius 21.
De liberalibus artibus, ubi docet de singulis, quod animum ad uirtutẽ non perducunt, sed tantum præparant, Seneca lib. 13. epist. 89.
Philosophia non aliena à republica, Aelian. fol. 18. Variæ historiæ Græcæ.
Philosophi qui bene remp. administrarint, Ibid.
Philosophi duces, & reip. administratores, Aelian. fol. 34. Variæ historiæ Græcæ.

¶ *De uiris doctis in genere, pars 6.*

De uiris doctis Pet. Lagnerius.
De Romanorum studio in bonis disciplinis, Crinitus 14. 10.
De literis, hisq; qui maxime earum studijs incubuere, plurima memoratu digna, Valtur. 1. 3.
In philosophos, Anthologium lib. 1. 86.
Philosophorum imagines, Anthologiũ lib. 4. 32.
Philosophorum epitaphia, Anthologiũ lib. 3. 32.
Ex quibus oppidis, quibusq; regionib. aut terrarum oris, ingenio clari & præcipua doctrina uiri plures euasere, Alexander ab Alex. 6. 5.
Mulieres in doctrinis celebres, Cæl. 14. 1.
Paupertas philosophorũ quorundam, Ael. Variæ historiæ Græcæ fol. 21.
De augenda doctrina priorũ, & eorum ueneratione, Seneca lib. 8. epist. 65.
Philippus doctrinam coluit, Aelianus Græcus, fol. 27.
Artificiosa cõmendatio docti uiri, Marsil. 9. 19.

¶ *De sectis philosophorum, & artium inuentione, pars 7.*

De sectis philosophorum, Diogenes Laërtius li. 1. Celsus, Sophilogiũ 1. 1. 15.
De sectis, uel Hermotimus, Lucianus.
De origine philosophiæ, ac philosopho rum sectis, Io. Ant. Flamínius.
Initia sectarum, & laudes philosophiæ, per Io. Ludouicum Viuem.
Philosophorũ genera duo, Cælius 10. 8.
De philosophorum quatuor disciplinis celebrioribus, Aug. Dathus.
De philosophorũ opinionibus, Symeon Bestius.
De philosophorum ueterum uarijs opinionibus, ad unam ferè tamẽ sententiam concurrentibus, Ang. Decembrius 1. 7.
De Musarũ inuentis, P. Vergil. Maro.
Ex artibus inuentis prouidẽtiæ demonstratio, Theodoretus de prouidentia lib. 4.
Paupertas inuenit artes, Theocritus Idyllio 25.
Res & artes omnes ad hoc culmen per gradus paulatim peruenisse, Lucretius circa finem libri 5.
De rerum artiumq; inuentoribus, M. Ant. Sabellicus.
De inuentione artiũ Belinus, cõuersus è Græco ab authore Luminis animę.
Artes mechanicas à philosophia minime inuentas, Seneca lib. 14. epist. 91.

¶ *Philosophiæ diuisio, pars 8.*

De philosophiæ diuisione, siue partitione in mẽbra, Angelus Politianus in Panepistemone. Georgius Pachymerius & Psellus, quorum libellos Iacobus Foscarenus è Græcis Latinos fecit, & de sex philosophiæ modis seu definitionibus libellus cum eisdem excusus. Ammonius in v. uoces, Græci interpretes Aristotelis ferè in procœmijs suorum commentariorum, Iac. Schekkius initio cõmentariorum in 8. libros Physicorum, & in procœmio Compendij eorundem: Cælius 25. 12.
Tabula de philosophię partibus, Gaspa ris Bruschij.
Vtrum pars philosophiæ superfluat disputatio, Seneca lib. 14. epist. 95.
De tribus philosophiæ partibus, quarũ nullam Cicero intactam præterierit, Macrob. in Som. 2. 17.
De utilitate diuisionis philosophię, &c. Et de partib. eius, Seneca lib. 14. Epistola 90.
De scientiarum diuisione, Daniel Barbarus in v. uoces.

Contra

GOTTFRIED WILHELM LEIBNIZ BIBLIOTHEK
NIEDERSÄCHSISCHE LANDESBIBLIOTHEK
Signatur: Leibn. Marg. 64:2, Stück 1, [23] - 3v
PUBLIC DOMAIN

¶ *Contra philosophos simpliciter, & contra falsos philosophos, pars 9.*

Marsilij ironia aduersus philosophorũ aduersarios, Marsil. 5.33.
Philosophia à quib. lacessita, Cæl. 29. 8.
Contra omnes scientias sceptica, Sexti Empirici.
In scientiarum incertitudinem inuectiua, Hen. Corn. Agrippæ.
Contra philosophos, Algazelis proposita 14.
Contra philosophos gentiles, Hermeas philosophus.
Contra artes & literas, Stobæus.
Philosophorum scommata, Anthologij lib. 2. sectione 57.
De miseria literarum lib. 2. Pontici Virunij, aliâs Virumij.
Scitum responsum Aristippi, cum rogaretur cur homines doctiores diuitũ domos atque principum frequenter adeant, minime autẽ ad eos diuites, Crinit. 7. 14.
Lacedæmonij literis non uacabant, Aelian. in Varia hist. Græca, fol. 57.
Quod Romani homines initio imperij contempserint meliores disciplinas, Crinit. 5. 4.
Philosophos, qui imperia arripuerint, crudelius illiteratis rem administrasse, Cæl. 22. 21.
Cuiusmodi sint, quæ speciem doctrinarum habeãt, sed neq; delectent, neq; utilia sint, Gell. 14. 6.
Charitas potius, quam scientia, transfert in deum. Marsil. 7. 50.
De philosophia inani iuxta Apostolũ, Philip. Melanchthon.
Philosophiam ethnicorum uituperantes, & ut impiam abijcientes, sententiæ ex uarijs ecclesiæ doctoribus, libellus impressus in quarto in Germania.
De amore contemptuq; mundi, & studio profanæ uel secularis philosophiæ, Eucherius Lugduneñ.
Philosophi sæpe dum discunt curiosius disputare, interim consultare dediscunt, Marsil. 5. 8.
Ex sapientibus fieri melancholicos & insanos, Crinit. 21. 9.
De hoc, Ne sis sapiens apud teipsum, Tzetzes 9. 264.
De hoc, Plena quidẽ terra sapientum, plenumq; mare, Tzetz. 11. 392.
Verba Senatusconsulti, de exigendis urbe Roma philosophis, Gell. 15. 11.
Philosophis impuræ uitæ quid dixerit Epictetus, Gellius 19.
Contra philosophantes nomine & non re, Gellius 13. 22.
Philosophi bibaces, Cælius 18. 31.
In barbaros philosophos, Hermol. Barbarus.
Cur philosophorum Musæum Timon appellârit talarum, Cælius 15. 25.
Qui Musis abutuntur, non mel, sed fel ab earũ fonte reportant, Marsil. 5. 15.
Ab Herode Attico C. V. tẽpestiue deprompta in quendam iactabundum adolescentem, specie tantum philosophiæ sectatorem uerba Epicteti Stoici, quibus festiuiter à uero Stoico seiunxit uulgus loquacium nebulonũ, qui se Stoicos nuncuparũt, Gell. 1. 2.
Quod Musonius philosophus reprehendit, improbauitq; laudari philosophum differentem à uociferantibus, & in laudãdo gestientibus, Gell. 5. 1.
Quibus uerbis notârit Herodes Atticus, falso quempiam cultu, amictuq; nomen, habitumq; philosophiæ mentientem, Gell. 9. 2.
Locus exemptus ex Platonis libro, qui inscribitur Gorgias, de falsæ philosophię probris, quibus philosophos temere incessuit, qui emolumenta ueræ philosophiæ ignorãt, Gell. 10. 22.

¶ *De ratione studiorum, pars 10.*

De tribus hominum generibus ad philosophiam uenientium, Seneca li. 7. epistola 53.
Qui aptiores ad doctrinã, & quid aut quomodo discendum, Volater. 28.
Morbus quibus fuerit causa discendi, Aelian. in Varia hist. Græca, fol. 26.
Totus ferè hic liber primus de Grãmatica, ad communem studiorum rationem instituendã pertinet: multa uero peculiariter ad hunc scopum trademus Titulo 13. de uarijs.
Plato quomodo cœperit philosophari, idem Ael. fol. 21.

GOTTFRIED WILHELM LEIBNIZ BIBLIOTHEK
NIEDERSÄCHSISCHE LANDESBIBLIOTHEK
Signatur: Leibn. Marg. 64:2, Stück 1, [24] - 4r
PUBLIC DOMAIN

Quæ causa, quodq; initium fuisse dicatur Protagoræ, ad philosophiæ literas adeundi, Gellius 5.3.

Studendum iugiter, Sophilogiũ lib. 1. tract. 1. cap 9.

Non esse in literis desperandum, sed assidue pergendum, Pet. Lagnerius.

Quod exclusis occupationibus continuato studio philosophandum sit, Seneca lib. 10 epist. 73.

De ætate acceptabili disciplinæ, Hieron. Pad. 3.3.8.

Ad doctrinam magistros esse necessarios, Volaterr. 28.

Cõsilia de puero literis instituendo, Friderici Nauseæ.

De ratione studij puerilis, Io. Lud. Viues. Idem liber Italice extat hoc titulo, De institutione liberorum in artibus liberalibus.

De studio puerili, Decius Ausonius.

Lectio, Geor. Maior ex Simil.

Eruditio & lectio, Coruin. in Apopht.

Imitatio utilior est q̃ lectio, Marsil. 1. 3.

Omne genus scriptorum excutiendũ, Cælius 17. 17.

De librorum uarietate, Haymo.

Sermo Luciani contra indoctum librorum copia tumentem.

De multiplicium uoluminum lectione uitãda, Seneca libri nescio quoti epistola 2.

De libris secularibus, seu gentilium, legendis, Basilius magnus: cuius interpretem Leonardum Aretinum habemus.

Gentiliũ literæ ut adhibendæ, Hieron. Stridoneñ. Tomo 2.

De libris caute legendis Ioan. Gerson. Tomo 1.

De lectionis delectu, atq; legendi ratione, Sabell. lib. 2. c. 7.

Poëtas quomodo citra noxam legas, Cælius 7.3.

Poëtarũ & aliorũ lasciua scripta pueri & adolescentes ne attingant, dialogi tres nostri, cum Martiale ex castigatione nostra Tiguri excusi.

Cur Homerus in Rep. Platonis, ceu adolescentium auribus incõmodus, reijciatur. Proclus in Remp. translationis nostræ cap. 19. Idem argumentum in toto illo libro, quantum eius nos trãstulimus, fusissime tractatur.

De modo eligendi commentarios, Seneca lib. 6. epist. 45.

Quod in dictando fertilis eligenda est materia, Seneca lib. 6. epist. 46.

Didascalicon, Hugonis de S. Victore lib. 6.

De Grammatica exercitatione, Basilius magnus.

Ordo ratioq; docẽdi in Gymnasio Geneuensi, Latine & Gallice impressa Geneuæ, in libello & in tabulis.

Ratio instituendi discipulos, Ioan. Lud. Viues.

De ratione studiorum, & officio discipuli, Quintilian. lib. 1.

Declamatio de primorũ studiorum ratione, Sebast. Linckij.

De ratione studiorum, Ant. Bellinus, Vitus Amorbachius, Ioachim. Fortius Ringelbergius, Ioan. Eccius.

De instituenda studiorum ratione, ad nepotes suos Basilij Magni Paræneses, Græce & Latine simul excusa Basileæ apud Hen. Petrum, cum annotationibus Iustini Goblerí.

D. Erasmus Rot. scripsit de ratione & ordine studendi: de repetendæ lectionis norma: de ratione colligendi exempla, Tomo 1.

De ratione studij, ac legendi, interpretandiq; authores, Io. Lud. Viues.

De studio formando, Rodol. Agricola.

De studio literarum cõmode instituendo, Guliel. Budæus.

De modo studendi, Herman. Schildis.

Modus uere philosophandi, Ioan. Caronoteñ. 7.

Pro studiorum innouatione, Rodolph. Agricola.

De corrigendis adolescentiæ studijs, oratio Phil. Melanchthonis.

De studijs moderandis, Cælius Calcagninus.

De studiorum usu, & disputationibus, Leon. Aretinus.

De communicatione studiorum & operarum, oratio Phil. Melanchthonis.

De studiorum conditione, Io. Pierius.

Quæ post finem studia, Quintilianus cap. ultimo sui operis.

Adole-

Adoleſcentia Iac. VVimpfelingij.
De optimo docēdi genere Galeni liber Græc. & Lat. interprete D. Eraſmo Roterod. Tom. 1. Sed nihil aliud in illo, quàm Pyrrhonios refutat, qui omnem certam ſcientiam & demonſtrationem tollebant.
Philopatris, ſeu qui docetur, Lucian.
Ratio docendi, laudandi, uituperandi, Marſil. 1. 108.
Docendi modus, Sophiſtogium 1. 1. 11.
De moderanda cupiditate diſcendi: & quanti profectus ſit ſapientem ſæpius audire: & quod maiori impetu iuuenes ad philoſophiam quàm ſenes accedimus: ubi notat eos qui dicunt decus philoſophiæ eſſe, diſputare, non uiuere, Seneca lib. 19. epiſtola 109.
Diſcendi & loquendi ratio, Marſil. 3. 51.
Quod etiam in ſenectute diſcendū eſt, Seneca lib. 10. epiſt. 77.
De ordine diſcendi, oratio *Philip. Melanchth.*
Diſcēdi ordo ſeruandus, Aug. Dathus.
Quod nunquam nimis dicitur, quod non ſatis diſcitur, Seneca lib. 3. epiſtola 27.
Philoſophum non cōtingere abſq; matheſi, Cælius 7. 30.
¶ Quomodo omnia philoſophiæ uerba pondus habent, & quàm turpe ſit ſemper ex commentario ſapere, Seneca lib. 5. epiſt. 33.
Quod uerba philoſophi nec accurata debent eſſe, nec arida: & de tribus generibus in philoſophia proficientium, Seneca lib. 10. epiſtola 76.
Quod philoſophi oratio magis debet eſſe ſimplex, plana, quàm compoſita, uel ſolicita, Seneca lib. 16. epiſtola 101.
De ſtilo in genere peculiaris infra locus erit.
De acie ingenij, non in uerbis, ſed in rebus exercenda, Seneca lib. 6. epiſtola 45.
Quod omni ſuauitate loquendi melior eſt philoſophicus ſermo, Max. Tyrius 12.
¶ Quàm multiplici doctrina preſtiet Io. Picus Mirandula, & iudicium ab eo egregie factum, de Hebræis, Græcis, atq; Latinis doctrinis, earumq; differentia, Crinitus 5. 1.
Reſpōſum Raphaëli Volaterra. quare legum & cauſarum ſtudio intermiſſo, in his mitioribus ſtudijs oblectaremur, Alexander ab Alex. 6. 7.
Solitudo literatis neceſſaria, Marſil. 7. 42.
Quando & quibus de reb. philoſophandum in cōuiuio, Macrob. Satur. 7. 1. Eſt etiam apud Plutarchū hæc quæſtio, in Sympoſiacis ni fallor.
Qui bene poti ad ſcribendum acceſſerint, Cæl. 28. 6.
Cuiuſmodi ſint, quæ ſpeciem doctrinarum habeant, ſed neq; delectent, neque utilia ſint, Gellius 14. 6.
Quomodo philoſophia utendum ſit, Seneca lib. 17. epiſt. 104.
Quod doctrina omnis ad theologiā & *philoſophiā* referenda, Volaterr. 28.
Philoſophus tria potiſſimū deuitare debet, Venerea, auaritiam, ambitionē, apologus, Marſil. 7. 14.
Studium diuitiarum atq; dignitatū, maxime omnium nocet ſtudio literarū, Marſil. 8. 44.
Nihil magis impedit literas, quàm ciuilis ambitio, Marſil. 8. 67.
Philoſophus, nō ut philoſophus, ſed ut homo pecuniā appetit, Marſil. 1. 100.
Philoſophia cum fortuna & diuitijs nō coniungitur, Marſil. 11. 38.
Vbi plus fortunæ, ibi ſapientiæ minus, Marſil. 11. 39.
Quod tendentem ad philoſophiam impedit mundanæ felicitatis falſa æſtimatio: Et quod ſolum ſtudioſum ingenium facit aliquem clarum, Seneca lib. 3. epiſt. 21.
Quomodo ad philoſophiā tendēti paupertas expediat, Seneca li. 2. epiſt. 17.
Quod bona fortunæ ſunt fugienda philoſophanti, conſcientia ſua cōtento, propter ueram libertatem acquirendam ex ſeruitute animi impendenda philoſophiæ diſcendæ & operandæ, Seneca lib. 1. epiſtolarum.

¶ *De linguis, pars 11.*

De linguis diuerſis ſingillatim uide, Titulum 19.

GOTTFRIED WILHELM LEIBNIZ BIBLIOTHEK
NIEDERSÄCHSISCHE LANDESBIBLIOTHEK
Signatur: Leibn. Marg. 64:2, Stück 1, [26] - 5r
PUBLIC DOMAIN

De laudibus linguæ Latinæ, M. Ant. Sabellicus.
De studio linguarum oratio Philip. Melanchthonis.
Apologia ad Latomum de linguis, D. Erasmus Rot. Tomo 9.
De tribus linguis, Græca, Lat. & Hebr. Iacobi Latomi dialogi.
De præstantia linguæ Latinæ, in Plautum, M. Ant. Sabellic.
De differentia idiomatum, Hugolinus patriarcha Constantinop.
De cõfusione linguarũ, Philo Iudæus.
De linguis gentium, nescio quis theologorum, 9.
Oratio de uariarum linguarum cognitione, Petri Mosellani.
Antibarbarorũ liber, Des. Erasmi Rot. Tomo 9.
In oblatratores politioris literaturę Carmen Angeli Andreæ.
In barbaros philosophos, Hermol. Barbarus.
¶ *De præceptoribus, & discipulis, & scholis, earumq; disciplina & legibus, pars 12.*
Præceptores, Pet. Lagnerius, Brusolus 5. 2.
Magister, Manip. florum, Lumen animæ p. 2. ca. 138.
Doctrina, siue doctor, Manip. florum.
De doctrina, & doctoribus seu magistris, Hier. Pad. 3. 3. 3.
Auditor, Manip. florum.
Auditores, p discipulis cur, Celius 11. 13.
Discipulus, Brusolus 2. 32.
Quantum bonis præceptoribus discipuli debeant: ac de Alexandro Macedone erga præceptorẽ Aristotelẽ, Crinitus 4. 4.
Pietas in præceptorem, Coruinus in apophth.
Diogenes adolescentem conspicatus petulantem, ipse pulsauit custodẽ, tantum locutus: Cur tu ad hunc modũ instituis? Theon Chria 2.
Hercules cithara pulsare didicit, & præceptorẽ occidit, Aelianus Variæ historiæ Græcæ fol. 22.
Ad doctrinã magistros esse necessarios, Volaterr. 28.
Quomodo magistrum delectat profectus discipuli, Seneca lib. 5. epist. 34.
De scholis constituendis, & exhortatio puerorum ad scholas, M. Lutheri.
De ludis literarum recte aperiendis, Io. Sturmius.
De restituendis scholis oratio Phil. Melanchthonis.
Pro scholis instaurandis, Eumenij rhetoris oratio.
Leges Gymnasij Vuitebergensis, impressæ carmine in 8. cum alio quodã libello.
Academię Vuitebergẽsis leges, quę bis quotannis publice recitantur. Item collegij theologici, & collegij philosophici leges. Impressæ in 4. 1546.
Leges scholasticę Argẽtoratenses, iambis trimetris per Adamum Siberum descriptæ.
Instituta Academiæ Spilenbergẽsis Palatinianæ, excusa Venetijs, 1540.
Ridere in Academia non licebat, Aelian. in Varia hist. Græca, fol. 22.
De admonitione scholasticorũ seu philosophantium, Io. Valensis Communiloquij parte 5.
De disciplina scholarium Boëtius, cum cõmentarijs Thomæ Aquinatis. Idẽ opus cum barbaro commentario impressum est Argentorati anno 1491. in 4.
De disciplina scholarium, Dionysius Rickel.
De utilitate examinum scholarum, Philip. Melanchthon.
De gradibus scholasticis, idem.
De promouendis ad magisterium, dialogi duo Iod. Galli.
In Scholasticam præfecturam, Philip. Beroaldus.
De præsumptionis excusatione ad recitandum puncta pro doctoratus examine assignato (*in iure*) oratio 21. ex 30. per Albertum de Eyb collectis.
De cõmendatione eius cui Licentia ad doctorandum est concessa in iure, oratio 24. ex 30. per Albertũ de Eyb collectis.
De petitione insignium doctoralium in iure ciuili, oratio 25. ex 30. per Albertum de Eyb collectis.
De commendatione doctorandi, cum ei in-

ei insignia doctoralia sunt tradenda, oratio 26. ex 30. per Albertū de Eyb collectis.

De gratiarum actione pro receptione doctoris alicuius in collegium doctorum, oratio 27. ex 30. per Albertum de Eyb collectis.

De laudibus d. Hertnidi de Lapide in electione eius ad dignitatē officij Rectoratus Vniuersitatis, oratio Gotfridi Lange.

Inter orationes Phil. Melanchthonis, & in Appendice Margaritæ poeticæ, extare puto orationes aliquot non ineruditas in laudem doctorum aliquot uirorum, qui ad insigniorem aliquem eruditionis nomine titulum promouebantur. Et earum, si bene memini, mentio fit inferius inter Orationes.

¶ *Libri & compendia in omnes artes liberales, uel in totam philosophiam pars 13.*

Vide in philosophis, qui scripserint in totum Aristotelem.

Historia philosophica Cl. Galeni, Porphyrij.

Plutarchi de placitis philosophorum libri prorsus physici sunt.

Philosophia cōpendiaria Adamantiōis.

Synopticum opus philosophię, Logica, Arithmetica, Musica, Geometria, de anima. Codex Græcus hac inscriptione, Romæ extat in bibliotheca Pontificia.

Compendium philosophiæ, Nicephori Blēmidæ, Georgij Pachymeræ, Hermolai Barbari, Hugonis de S. Victore, Dionysij Rickel.

Summa philosophiæ, Alberti Magni, Pauli Veneti.

Philosophia tota, Symphoriani Campegij.

In totam Aristotelis & Auerrois philosophiam Index M. Antonij Limaræ: coniunctis in unum alphabeti ordinem ad quācunq; philosophiæ partem spectantibus.

Anticlaudianus, Alani de Insulis.

Margarita philosophica, Gregorij Reischij.

Quadratum sapientiæ, continens in se 7. artes liberales ueterum, Ioan. Fœnisecæ.

Breuiarium diuersarū artiū, Theophili.

Introductio in omnes scientias, Raymundi Lullij.

De septem artibus liberalibus, Salomō episcopus Constantieñ.

De nuptijs philologiæ & Mercurij, siue 7. artibus liberalib. Martianus Capella: Remigij commentarij in eundem.

De artibus liberalib. & cyclicis, Raph. Volaterran. 33.

Doctrinale speculū Vincentij Bellouacen. libri 17.

Institutio secularium literarum, siue de omnibus artibus liberalib. M. Aur. Cassiodori.

Problemata encyclia apud Aristotelē, sectione 38.

De artium reductione, S. Bonauētura.

De disciplinis corruptis & tradendis, Io. Ludouici Viuis libri 12.

De expetendis & fugiendis, i. de omnibus 7. artibus & tota philosophia, Georg. Valla.

Philosophicæ definitiones, Ioannis Damasceni, Græcę: item aliæ Platoni attributæ.

Amphitheatrum Iulij Camilli.

¶ *Scribendi & Bibliothecæ instrumenta, pars 14.*

Quo habitu ac figura stilus esset apud ueteres, ac de parte eius deletili: & quid item sit stilum uertere, ex Augustino, Hieronymo, & alijs, Crinit. 17. 4.

Stilum uertere quid sit apud Horatium lib. 1. Sermonum, Cælius 24. 24.

In stilum, siue graphida, Anthologij li. 1. sectione 18.

Calamus, Aelian. in Varia hist. Græca, fol. 22.

Quid sit charta opisthographa apud Iureconsultos, de qua Vlpianus mentionem fecit, & quot chartarū genera fuerint, Alexander ab Alexand. 2. 30.

De conspicilijs libellus Petri Cholini.

Bibliotheca diuersis authoribus, & instrumentis ornata, Martialis noster Titulo 80.

GOTTFRIED WILHELM LEIBNIZ BIBLIOTHEK
NIEDERSÄCHSISCHE LANDESBIBLIOTHEK
Signatur: Leibn. Marg. 64:2, Stück 1, [28] - 6r
PUBLIC DOMAIN

Bibliotheca, & quicquid ad eam pertinet, Fran. Marius Grapaldus lib. 2. cap. 9. de partibus ædium.

Infra quoq; partem Tituli 13. de uarijs, Bibliothecam inscripsimus, quæ catalogum texit illorũ qui diuersas lucubrationes authorum, ut nos in prima Bibliothecæ parte, posteris commemorauerunt.

LIBRI PRIMI DE GRAMmatica, Titulus II.

¶ *De Grammatica in genere, & grammaticis scriptoribus: mox de literis & syllabis, &c.*

COmmẽtarij, scholia, annotationes, paraphrases, &c. diuersorum in diuersos authores, præsertim historicos et poẽtas, ad Grammaticam quoq; referri debebant. Verum ea nos breuitatis causa, non hic unum in locum, sed passim unà cum ipsis authorum libris, in quæ scripta sunt, pro argumenti ratione dispositi collocabimus.

Vide supra qui de VII. artibus scripserint, quarum prima est Grãmatica.

De Grãmatica, multa apud Quintilianum, Sophilogium 1. 2. 1.

De origine grammaticæ & quantũ ualeat, Polyd. 1. 7.

De excellentia Grammaticæ, Plinius li. 7. c. 37.

De grammatica & uocabulis Isidorus.

De grammaticis, Smaragdus.

De illustribus grammaticis, C. Suetonij Tranquilli liber.

De ratione docendi grammaticam synopsis, Cælij Secundi.

De illis quæ stulte ex dialectica & metaphysica in grãmaticam deriuata sunt superiore seculo, Io. Lud. Viues li. 2. de discipli. Ex dialectica (inquit) sumpserunt diffinitionum et diuisionum rationes, argumẽtationes, maiorem, minorem, conclusionem, consequentias. Vnde sunt Quæstiones super Donatum, & Glosa notabilis cum argumentis & manulis: & alia iucundiora dictu quàm lectu. Tum ex metaphysicis realitates, formalitates, entitates, de modo significandi uocum: de quo scripserunt Scotus, & Albertus Saxo: & libellus Boëthi, tam illius, quàm cui titulus est de scholarium disciplina. Quare nullam egõ in uniuersa artium omniũ corruptela ineptiorem aut stultam magis excogitatam unquam esse arbitror: ut quæratur cur nomen hoc masculinũ sit, illud neutrum, hoc uerbum actiuum, illud deponens.

Exegeticen grammaticã amisimus: methodicen uero clausis Donato, Prisciano, Capro, Phoca, Diomede, & reliquis ueteribus inuaserunt: qui quũ de sermone Latino præciperẽt, eas ipsas præceptiones barbare tradebãt, ut Alexander Gallus: & quia expositionem uocabulorũ qualemcunq; aliquam certe oportebat scholis perhiberi, Donato, Seruio, Acroni, Porphyrioni, Festo, Varroni, Marcello, & huius notæ, successerũt Hugutio, Papias, Catholicon, Brachylogus, Græcismus, Io. de Garlandia, & alia ridicula nomina. Viues li. 2. de Corrupta Grammatica.

Apud Ligures, &c. post Doctrinale Alexandri, Euæ Columbæ, Prospero Aquitanico, & Vitæ Scholasticæ, totis ingenij uiribus inhærent, Gaud. Merula in Terentiano.

Baldus, Colla Montanus, Guarinus, & Io. Bossius (aliás Albertus Bossius) Itali, nescio quæ parui momẽti grammatica scripserunt, superioribus annis trita in scholis.

In grãmaticos, Anthologij lib. 1. sectione 17.

Grammaticorum scommata, eiusdem lib. 2. sectione 10.

Grammatici analectæ qui sint, Cælius 13. 31.

Sermo quidam Phauorini philosophi cum grammatico iactantiore factus in Socraticum modum, Gellius 4. 1.

Contra grammatistas & ineptos literatores quàm iniquo animo fuerit Vergilius, Crinit. 3. 8.

Ludimagistrõ Homerum non habenti quid acciderit ab Alcibiade, Aelian. Variæ hist. Græcæ fol. 65.

De miserijs pædagogorũ, Phil. Melanc.

De

¶ De literis & syllabis, scriptura, pronunciatione, accentibus.

De literis & syllabis Ael. Donatus, & multa singillatim Ioã. Tortellius ab initio libri de orthographia.
De 24. literarum inuentione & allegoria, Neophyti.
De litera, opusculum Serui.
De literarum usu uario, Rutgerus.
Adamantius Martyrius de b litera & muta, u uocali.
De literis & syllabis, pedibus & metris, cum explicatione Nicolai Brissæi.
De literis antiquis, Plinius lib. 7. c. 58.
Opusculum Valerij Probi.
De Hetruscis literis, Crinitus 3.3.
Qui numeri literis attribuant, Cornel. Agrippa 2.20.
Literati serui, Cæl. 25.20.
Grammatica pocula, Cælius Rhodig. Vide Indicem eius.
Cuiusmodi foret mos sortiendi per literas Athenis, item inter athletas, Cæl. 22.18.
Quod literas Palamedes inuenerit. Et demonstratio, quod ante Palamedē atque Cadmum erant Græcis literæ, Tzetzes 12.398.
Quis primus literas inuenerit, uel in Latium attulerit, & de earum numero aucto, uiq; sonoq; Polydor. 1.6.
Qui abecedarij, syllabarij, ac nominarij sint apud Hieronymum: ac de abecedario ex uerbis Hieronymi & Augustini, Crinitus 16. 8. & Cælius 27.28.
Qua proportione uocalium & semiuocalium numerus compositus sit, Plutar. Sympos. 9.3.
De consonantia literarum, Gell. 7.20.
Literæ mutæ ex adagio quæ dicantur, Cælius 29.14.
De singulis literis singulos libros conscripsere, Cæsar dictator, & Coruinus Messala.
Quæ causa sit cur alpha primo loco ponitur in ordine literarum, Plutarch. Sympos. 9.2.
Iotacismus, Lamdacismus, Metacismus, Cælius 13.1.
Cappa triplex pessimũ quid, Cælius 18. 30. & Erasmus in Chiliad.
Lambda cur diceretur Eetionis uxor, Cælius 13.2.
Plautini loci expositio de litera longa, quam suspendiosi faciant, Cælius 10.8.
Cauillum super litera μ, qua Dionysio concionis habãdæ facta potestas est, Cælius 22.17.
Quo sensu dicatur, sortitus es τὸ μ, præter Græcorum interpretamẽta, ibid.
De literis Græcis plura uide in Grãmaticis Græcis, parte 2.
De proportione, correspondentia, reductione literarum ad signa cœlestia & planetas, secundũ uarias linguas, cũ tabella hoc indicante Cornel. Agrip. 1.74.
Scribendi bonum, & manuũ laus, Cælius 4.3.
De laude scriptorum, Ioan. Gerson Tomo 1.
De laude scriptorum manualium, Ioan. Trittenhemius.
Literarum, quas Italicas cursorias q; uocant, scribendarum ratio, impressa Antuerpiæ apud Io. Richard. 1540. in 4.
De uarijs picturis literarũ, Ioan. Baptista Verinus Italice.
De maiusculis Alphabeti Latini literis artificiose pingẽdis, Lucas Paciolus.
Characterum uariæ & elegantes formæ, per Vrbanum Vuyts Ludimagistrum, Tiguri impressæ Germanicè in fol. chartis 5.
De priscorum dictionibus, quæ per singulas literas uel syllabas scribi solent, lapideis æreisue monumentis, Angel. Decembrius parte 54.
Quid in ueterum nummis sit, A. A. A. F. F. Crinit. 17.7.
De literarum notis in ueterum causis, Crinit. 6.8.
De notis literarum, quæ in C. Cæsaris epistolis reperiuntur, deq; alijs clandestinis literis ex ueteri historia petitis, Gellius 17.9.
De literis antiquis Valerij Probi opusculum. Earundem interpretationes habent in promptuario Lexico Theodosij Trebellij.

GOTTFRIED WILHELM LEIBNIZ BIBLIOTHEK
NIEDERSÄCHSISCHE LANDESBIBLIOTHEK
Signatur: Leibn. Marg. 64:2, Stück 1, [30] - 7r
PUBLIC DOMAIN

De primo uſu ſcribendi apud priſcos, etiam per notas, & quando primum inuenta charta uel membrana, Polydor. 2. 8.

De notis, ſiue ſcriptura per notas, Seneca.

Scutorum literæ apud Spartanos, Cælius 18. 1.

De ſcytale Laconica, Gellius 17. 9. & doctiſſimus uir Nicolaus Gerbelius in deſcriptione Græciæ.

Polygraphiæ libri 6. cum Claue, Ioan. Trittemij.

Steganographiæ libri 8. Ioannis Trittemij.

Literarum mira occultatio, apud Herodotum 220. Colonieñ. æditionis Lat. & plura ibidem. Vide Indicē in Herodotum.

Aegyptiorum hieroglyphica grammata, Orus Apollo Græce, & Lat. Bernardino Trebatio interprete. Item Cælius Rhodig. 29. 26. Et Cęlius Calcagninus in Aegyptiacis.

De hieroglyphicis Aegyptiorū literis: ac de uulture, & ape, eorumq; ſymbolo, tum de cruce etiam ipſa nobilis conſideratio, Crinit. 7. 2.

De recta Latini Græciq; ſermonis pronunciatione, D. Eraſmus Rot.

De enunciatione literarum, orthographia & ratione carminum lib. 4. Marij Victorini.

De Latinorum accentib. Rutgerus.

De tonis grammaticis, Ael. Donatus.

De accentib. Fran. Meneſſe.

De accentibus tam nominū quàm uerborum, Priſcianus Cæſarieñ.

De accentibus & punctis libellus Ioan. Deſpauterij.

De aſteriſco & paragrapho, & dipla, Cæl. 15. 20.

Quis primus ſolutam orationem inuenerit, Polyd. 1. 12.

Quod P. Nigidius argutiſſime docuit nomina non poſitiua eſſe, ſed naturalia, Gellius 10. 4.

Nominum interpretatio plurium. Onomatotheræ qui dicantur, Cælius 24. 3.

Quid ſint apud Græcos ſcholia, Cælius 12. 15.

DE RVDIMENTIS GRAMmaticæ, *Titulus III.*

CVr nomen dicant ſubſtantiam & qualitatem, Cæl. 24. 5.

Elementalia ut uocant, & crepundia puerorum, ſiue Tabulæ abecedariæ, quæ literas & ſyllabas proponunt cum oratione dominica, ſalutatione Angelica, ſymbolo apoſtolorū, & alijs quibuſdam pijs precationibus, ubiq; excudi ſolent. Huiuſmodi eſt educatio doctrinæ puerilis Argentorati excuſa: & Gregorius Mangolt Elementale ex honeſtis uocabulis, et pijs argumētis Cōſtantię publicauit.

Grammatica inſtitutio prima & ſimpliciſſima, Nicol. Maris.

Regulæ Grammaticales Guarini Veroneñ.

Regulæ Sulpitij, Cantalitij, Barzizij, Franciſci Nigri, Gaſparini.

Regulæ Fontanæ.

In ſcholarium Fundamentum Regulæ Remigij.

Entisberi Regulæ, cum Commentarijs Gaietani.

Benedictus Marlianus Guarinum imitatus Canones grāmaticales ædidit.

Manuale paruulorū Thomę de Kempis.

Doctrinale iuuenum, eiuſdem.

Examen ſiue Grammatica Sulpitij Verulani.

Grammatices exercitiū, Leonardi Culmanni.

Exercitium puerorum, liber impreſſus, neſcio an idem præcedenti.

Tabellæ elementariæ Nicolai Borbonij.

Ars literaria, neſcio cuius authoris, exa-
Analogia Lipſenſium. (cuſa.

Rudimenta Grammaticæ, ſiue de octo partibus orationis, Ael. Donatus.

Commentarios, uel ſcholia in Donatū ſcripſerunt, Remigius abbas, Verſor, Henricus Glareanus (qui et ſcholijs Donatū illuſtrauit, & octo tractatus addidit, de nominum & uerborū inflexionibus, de conſtructione, proſodia & figuris) Iacobus Vitodureñ. Chriſtophorus Hegēdorphinus, Io. Auentinus.

In ſecundam æditionem Donati lib. 1. Cælij Sedulij.

In

In Ael. Donati partem utramq; Commentarij Sergij & Seruij.
De octo partibus orationis libri 16. Prisciani Cæsarien. Ioan. Pinitianus, Iunius Rabirius, Casuus sacerdos.
Declinationum clasmata: item de præteritis & supinis uerborum, &c. Io. Pedij Tethingeri.
Octo partium orationis methodus, Io. Susenbroti.
Grammatica Latina de 8. orationis partibus ex Diomedis, Prisciani, Seruij, Donati, & Aldi Manutij libris collecta. Venetijs impressus liber, 1537. in 4. apud Bartolemæum Zanettū.
De nominum generibus, præteritis & supinis uerborū regulæ hexametris uersibus inclusæ, Gulielmi Lilij cum annotatiōibus Thomæ Robertsoni, liber doctiss.
De ordine partium orationis repetitio secunda, Ael. Anto. Nebrissen.
De 8. partibus orationis, & quarundā dictionum eleganti cōpositione, Nestor Dionysius.
Ebrardi Græcistæ libri grāmatici de figuris, & octo partibus oratiōis, cum additionib. uel expositione Io. Vincentij Metulini.
Rudimenta grammaticæ, Nicolai Perotti, Ioan. Pellisonis, Georgij Buchanani, Sigismundi Lupuli, Francisci Nigri Bassianātis, Io. Auentini, Ioan. Cochlei, Thomæ Linacri, Ioan. Lagreni.
Io. Drosæi partitiones grammaticæ Latinæ, &c.
Pyladis Brixiani carmen scholasticum, de casu, genere, heteroclitis, præteritis, supinis, & epopœia. Commentarios addidit Bartolemęus Moiranus.
Collectanea Grammatica, L. Ioannis Scoppæ.
De grammatica & uocabulis, Isidorus.
Epitome grammaticæ, Io. Piniciani.
De summa grammaticæ, Q. Rhemnij Palæmonis libellus.
Tabulas grammaticas siue in grammaticam, scripsere Io. Murmelius, Antonius Raberius, Nicolaus Borbonius.
Ioan. Murmelij, Nucleus, Pappa, de generibus nominum.
Anto. Bellinus nominum & uerborum inflexus explicauit, & grammaticos canones emendauit.
De uocabulis quibusdam à Varrone et Nigidio contra quotidiani sermonis consuetudinem declinatis, atq; inibi id genus quædam cum exemplis ueterum relata, Gellius 4. 16.
Bellum grammaticale inter Nomen & Verbum de principatu orationis, Andreæ Guarnæ.
De nominibus Volaterranus, 30.
De nomine & uerbo, Phocas grammaticus.
Declinationum summa Antonij Mancinelli.
Spica uoluminum quatuor de declinatione, Ant. Mancinellus.
De partium orationis declinatu, Maturinus Corderius.
Libellus de usu uocum, quæ non flectuntur, Ioach. F. Ringelbergij.
Paradigmata declinationum in Pædia grammaticæ, Lucę Barthodij Argentinensis.
Præcox declinatum, præcocis facit, nō præcoquis, Gell. 10. 11.
Quod idē Quadrigarius huius faciēs, patrio casu, probe & Latine dixit, & quædam alia appositā de similiū uocabulorum declinationibus, Gellius 9. 14.
Dici solitum apud ueteres trabes, canes, duces, in singulari: pro eo quod est trabs, canis, dux: & alia eiusmodi obseruata ex M. Varrone, & alijs. Crinit. 15. 6.
Lis atque contentio grammaticorum Romæ illustrium enarrata super casu uocatiuo uocabuli, quod est egregius, Gell. 14. 5.
Quando Cæcilius poēta frontem genere uirili non poētice, sed cum probatione, & cum analogia appellauit, Gell. 15. 9.
Quæstio an arena, cœlum, triticum, pluralia inueniantur. De Quadrigis, inimicitijs, nonnullis præterea uocabulis an singulari numero comperiantur, Gell. 19. 8.
De discernendis coniugationibus, Eu-

GOTTFRIED WILHELM LEIBNIZ BIBLIOTHEK
NIEDERSÄCHSISCHE LANDESBIBLIOTHEK
Signatur: Leibn. Marg. 64:2, Stück 1, [32] - 8r
PUBLIC DOMAIN

tychus, & Sedulij commentariolus in eundem.
De uerbis, quæ in utramcp partem significatione reciproca, & aduersa dicuntur, Gellius 9. 12.
Contra disputantes Steti & stetisse nõ recte dici: sed dicendum potius Fui & fuisse. Ang. Decemb. parte 59.
Quod M. Varro in libro, qui inscriptus contra Tiberium exulem, stitisses uadimonium per i literam dicit, non stetisses: eiuscp uerbi ratio reddita, Gellius 2. 14.
Pepoſci, memordi, pepugi, spepondi, & occecurri, plærosqp ueterum dixisse, non uti postea receptum est dicere, per o, aut per u, literam in prima syllaba positam, sed per e, atque ideo Græcæ rationis exemplo dixisse. Præterea notatum, quod uiri non indocti, neque ignobiles, à uerbo descendo non descendi, sed descendidi, dixerunt, Gell. 7. 9.
Qualis mihi fuerit in oppido Eleusino disceptatio cum Grammatico quodam præstigioso, tempora uerborũ, & puerilia meditamenta ignorante: remotarum autem quæstionum nebulas, & formidines ad capiendos imperitorum animos ostẽtante, Gellius 8. 10.
Hodonium Germanicum de faciliori puerorũ institutione, Iacobi Vuimpfelingij.
Erotemata grammaticæ, Sigismun. Lupuli, Ioan. Lithocomij, Io. Spangebergij.
Centiloquium, Anto. Mancinelli.
Conatus melior, eiusdem.

GRAMMATICAE ABSOlutiores: & libri simpliciter de grammatica inscripti, ordine literarum, Titulus IIII.

Aelij Antonij Nebrissẽ. grammatica.
Aldi Manutij grammatica.
Alexandri de Villa Dei Doctrinale, cui interpres accessit Facinus.
Ant. Mancinelli libellus, de arte.
Asperius Iunior grammaticus.
Institutionum grammaticarum libri 10. Augustini Saturnij.
Aurelij Augustini de grammatica lib. 1.
Aulus Gellius multa passim argumenti grammatici tractat, quæ omnia seorsim in æditionum quarundam indicibus notantur.
Cælij Secundi Curionis, de literis doctrinacp puerorum siue grammaticę Latinæ libris.
Cantalycij grammatica, siue summa in regulas distinctas totius artis.
Christophori Hegendorphini dragmata grammaticæ.
Critolaus Lasotanus grammaticus.
Curij Lancilotí grammaticæ institutionis lib. 8.
Diomedis Grammatica.
Francisci Nigri grammaticæ libri 14.
Francisci Stoæ, Francisci Syluij, Georgij Hauerij, Georgij Simler, Georgij Trapezuntij, de grammatica libri extant: item Georgij Vallæ lib. 4.
Gerardi Cannisij, Gulielmi Tardiui, Henrici Primæi, Hermãni Torrentini, Hieronymi Cingularij, Iac. Fabri Stap. & Iacobi Henrichmanni, scripta de grammatica extant.
Georgij Pictorij pueriles institutiones ex Quintiliano.
Iacobi Micylli grammatica, cum præfatione Phil. Melanchthonis.
Ioan. Augerij, & Ioan. Cochlæi grammaticæ.
Ioan. Demaretus peri archôn grammatices.
Ioan. Despauterij Niniuitæ grammatica. Eiusdem methodus per Ioannem Monhemium: item per Sebast. Nouimolam.
Ioan. Pellisonis contextus siue epitome uniuersæ grammaticę Despauterianæ.
Ioannis Riuij de Grammatica lib. 8.
Ioan. Spangebergij, Ioan. Stirpiani, & Ioannis Sulpitij Verulani grammaticæ.
Ioan. Susenbroti grammaticæ artis integra institutio.

Io.

GOTTFRIED WILHELM LEIBNIZ BIBLIOTHEK
NIEDERSÄCHSISCHE LANDESBIBLIOTHEK
Signatur: Leibn. Marg. 64:2, Stück 1, [33] - 8v
PUBLIC DOMAIN

Io. Aingre in Priſcianum.
Io. Tortellij grammaticæ commentario rum lib. 2. Eiuſdem Grãmaticorum obſeruationes, haud ſcio an diuerſus liber.
Ioan. Vergaræ Hiſpani Grammatica Latina.
Iodocus Badius, Iod. Vuillichius, Iſidorus, Methodius, de grammatica.
Matthæi Herbeni de inſtitutionib. ſcholaſticis libri 2.
Nonij Marcelli grãmaticus liber de nominum generibus, numeris, caſibus, declinatione, item de uerbis et aduerbijs quædam, &c.
Pauli Niauis inſtitutio de lingua Latina.
Pauli Pompilij, Petri Pontani Cæci, Philippi Melanchthonis grammaticæ.
Petri Curij inſtitutiones Latinæ.
Pomponius Lætus de arte grãmatica.
Priſcianus grammaticus. *In Priſcianũ ſcripſerũt Io. Aingre, & Daniel Caietanus. In maius uolumẽ Priſciani lib. 1.* Cælij Sedulij. Excerptiones Priſciani lib. 1. per Remigiũ ab batem.
Q. Terentius Scaurus Grammaticus.
Raphaël Volaterranus, Sigiſmundus Lupulus, Synthis quidam, Theobaldus Billicanus, Thomas Robertſonus, libros de grammatica reliquerunt.
Vincencij Belluacen. de grammatica libri 3.
¶ Chriſtophori Baitici de numeralium ratione nominum, quatenus ad elocutionem attinet Latinam.

¶ DE ORTHOGRAPHIA
Titulus V.

DE orthographia ſcripſêre olim, Papyrius Prætextatus, Q. Terentius Scaurus, Velius Longus, M. Victorinus, Agrætius, Beda, M. Aurelius Caſſiodorus: & recentiores, Ael. Anto. Nebriſſen. Geor. Valla, Gaſparinus, Io. Deſpauterius, Io. Ianuenſis in Catholico.
De orthographia & Latinitate, Caper grammaticus.
Ex P. Nigidio quædam ad orthographiam pertinentia, Gellius 13. 24.
De orthographia uocabulorum Græcorum, quę Latinis in uſu ſunt, Io. Tortellius.
Orthographiæ inſtitutiones, Iod. Vuillichij.
De mihi & nihil tũ ſcribendis tum proferendis aſſertio in gratiam puerorũ, impreſſa Pariſijs apud Rob. Stephanum in 8. 1540.
De orthographię dignitate, et diphthongorum uſu per Guarinum, Ang. Decembrius parte 75. De diphthongis plura ibidem per quatuor ſequentes partes.
Quàm multos habuerint antiqui diphthongos, Politian. 1. 43.
De dictionibus quæ cum diphthongo ſcribunt, Guarinus Veronen. Qui libellus etiam cum Io. Reuchlini Breuiloquo impreſſus habetur.
De ijſdem Io. Tortellius in D. litera, in opere de Orthographia.
De quibuſdam uocabulis tum Latinis, tum Græcis, ſed apud Latinos receptis, in quibus addubitari ſolet quo pacto ſcribi conueniat, Ang. Decembrius parte 83. & deinceps. Singulis enim alphabeti literis, ſingulas partes attribuit.
De uocabulis aſpiratis, ordine alphabeti, Io. Iouianus Pontan. Tomo 2.
De aſpiratione dictionũ Latinarũ tam in medio dictionis, quàm in initio & fine, ordine literario, Io. Tortellius de Orthographia in H. poſt Hortenſij mentionem.
Super aſpiratione citata quæpiam, Politian. 1. 19.
Qua ratione uerbis quibuſdã uocabuliſcp ueteres immiſerint, h, literæ ſpiritum, Gellius 2. 3.
De arte punctandi, Io. Reuchlinus in Breuiloquo: Ioannis de Lapide dialogus.
De punctis Io. Petrus Paſcutius.
Stephanus de urbibus in dictione Babras ἀσυγὲς βιβλίον uocat librum nullis punctis diſtinctum.
De periodis, Phil. Melanchth. in Rhetorica.

DE SYNTAXI, SIVE *Constructione*, Titulus VI.

REgulæ constructionis, Ant. Mancinelli.

De 8. partium orationis syntaxi, Des. Erasmus.

In eandem scholia, Friderici Nauseæ.

Grammaticæ syntaxeos & prosodiæ tabulæ per Gilb. Cognatum.

De constructione Latina, Iac. Montanus, & Io. Despauterius.

Erotematum de syntaxi, Ioan. Pollicarij libri 3.

De recta & ordinata uocum cõpositione, Io. Pollicarius Cygnæus.

Syntaxis Phil. Melanchthonis. Eadem locupletata à Vito Vuinshemio. In syntaxin Phil. Melanch. præfatio.

Thomæ Linacri de emendata structura Latini sermonis libri 6. In eosdẽ puto Phil. Melanchthon *præfatus est*.

De *constructione lib. 2. Prisciani Cæsarien.*

Syntaxis, in Pædia grammaticæ Lucæ Barthodij Argentineñ.

Regulæ scribendi, Fr. Nigri.

Cur Plato dixerit sermonem ex nominibus & uerbis constare, Plutar. Platonicarum quæstionum 9.

Stephani Doleti de Latinarum locutionum formulis, libri 3. primus habet conflatas ex nomine & uerbo locutiones: secundus significationem & cõstructionẽ uerborũ: tertius usum particularum indeclinabilium.

De uerbis inopinatis, quæ utroq; uersum dicuntur, & à grammaticis communia uocantur, Gell. 15. 13.

Morem istum ueteribus nostris fuisse, uerba patiendi mutare ac uertere in agendi modum, Gell. 18. 12.

Tertiúmne consul an tertio dici oporteat, & quonã modo Cn. Pompeius, cum in theatro quod erat dedicaturus, honores suos inscriberet, quæstionem ancipitẽ istius uerbi, de consilio Ciceronis uitauerit, Gell. 10. 1.

Tantum & quantum cõparatiuo nonnunquam cõiungi, Alexand. ab Alex. 6. 9.

Quoad uiuet, & quoad morietur, cur idipsum temporis significẽt, cum ex duob. sint facta cõtrarijs, Gel. 7. 21.

Cum partim hominum, qua ratione ueteres dixerint, Gell. 10. 13.

Hesterna noctu, rectene, an cum uitio dicatur, & quænam super istis uerbis grammatica traditio sit. Itemq; quod decẽ uiri in XII. Tabulis nox pro noctu dixerunt, Gell. 8. 1.

Latine dici, Saturnaliorum, noctu futura, & die crastini, Macr. Sat. 1. 4.

De uerbo duo & uicesimo, quod uulgo incognitum est, à uiris doctis multifariam in libris scriptum est, Gell. 5. 4.

Die pristini, & die crastini, et die quarti, & die quinti, qui elegantius locuti sunt, dixisse non ut ea uulgo dicuntur nunc, Gell. 10. 24.

Quod uerba istæc Quadrigarij ex annal. III. Ibi mille hominum occiditur, non licentia, neq; de poëtarum figura, sed ratione certa & proba grãmaticæ disciplinæ dicta sunt, Gel. 1. 16.

Licere uti accusatiuo casu nonnunquã in uerbis localibus, contra regulas grammaticorum, Alex. 2. 28.

Quid significet in ueterum libris scriptum, Plerisq; omnes, & quod ea uerba accepta à Græcis uidentur, Gell. 8. 12.

Quæsitum atq; tractatum utrum sit rectius dicere, Habeo curam uestri, an uestrum, Gell. 20. 5.

Quid uocabulum Iure manu consertũ significet, Gell. 20. 9.

Spero te amaturum fore, uel amandum fore, ueterum authoritatibus Latine dici licere, contra opinionẽ quorundam grammaticorũ, Alexander ab Alex. 1. 8.

Iniuria mihi factum itur, quali uerborũ ordine Cato dixerit, Gell. 10. 14.

In hisce uerbis Ciceronis ex oratione quinta in Verrẽ, Hanc sibi rem sperant præsidio futurum, neq; mẽdam esse, neque uitium, errareq; istos qui bonos uiolant libros, et futuram scribunt. Atq; ibi de quodam alio Ciceronis uerbo dictum, quod probe scriptum perperam mutatur, Gell. 1. 7.

Quid uerbũ Sino cum negandi aduerbio apud Iureconsultos designauit, & quam uim habeat in edictis, Alexand.

GOTTFRIED WILHELM LEIBNIZ BIBLIOTHEK
NIEDERSÄCHSISCHE LANDESBIBLIOTHEK
Signatur: Leibn. Marg. 64:2, Stück 1, [35] - 9v
PUBLIC DOMAIN

xand.ab Alexand.1.4.

¶In figuras Io.Despauterij collectanea uberrima Huberti Susannæi.

De figuris, Ael.Anton.Nebrissen. Vide infra in Rhetoricis figuris, si quid forte sit quod ad grammaticas & constructionis figuras referri possit.

Manu solœcismum facere quid, Cælius 20.20.

Quod uocabulũ Latinum Solœcismo fuerit Capitoni Asinio, quid ipsum appellauerint ueteres Latini, quibusq; uerbis solœcismum definierit idem Asinius, Gell.5.20.

De barbarismo, Ael.Donatus.

Elegantiarum libri, ut Vallæ, & aliorũ, paulò post enumerabuntur. Videntur autem illi partim ad puritatẽ linguæ Latinæ, quæ in singulis dictionibus consistit, referendi: partim ad duarum aut plurium dictionum constructionem, partim denique ad sonũ & collocationem rhetoricam.

¶DE PROSODIA, SEV *ratione & quantitate syllabarum,* Titulus VII.

DE poëtica arte, & poëtis, priuatim dicato titulo alibi dicetur.

Regulæ syllabarum, Ael. Antonij Nebrissen.

De pedibus grãmaticis, Ael.Donatus.

De pedum regulis, Aldhelmus.

Versilogus Ant.Mancinelli.

De arte metrica, Beda lib.1.

De arte uersificandi, Conradus Celtes, Eutychus, Huldrich.Huttenus, Tabula Io.Murmellij, Io.Despauterius.

Ars metrificandi, Ruperti Gaguini.

De re metrica lib. 3. Iacobi Micylli. In eosdẽ præfatio Phil.Melanchthonis.

Carminum condendorum ars, Henrici Bebelij.

De uersibus componendis, Franciscus Mataracius.

De conscribendis uersibus, Ioach.Ringelbergius.

Structura carminum, Laur.Coruini.

De ratione syllabarum & carminis libri 2. Rod.Gualtheri.

De quantitate syllabarũ, Io. Butini isagoge, Sulpitius, Maturinus Corderius, & Nestor Dionysius, cũ emendato Sulpitij eiusdem argumenti libro excusus.

De syllabarum quantitate regulæ speciales, quas Despauterius in carmen nõ redegit, per Maturinũ Corderiũ.

Quantitates Alexandri de Villa Dei, emendatæ per P.Hub. Susannæum, multis expunctis, & quæ omissa erãt additis.

Annotationes in contextum totius artis uersificatoriæ, Io. Despauterij per Hubertum Susannæum.

De pedibus & quantitate syllabarum, Seruius uel Sergius.

De syllabarum mẽsura, in Pædia grammaticę, Lucę Barthodij Argentineñ.

De epopœia, &c. Pyladis Brixiani carmen scholasticum.

Ratio examinandorum uersuum, Iaco. *Micylli.*

De uersuum scansione, *Sulpitius Verulanus.*

De prosodia, Iodocus Vuillichius, Io. Ianueñ. in catholico: Phil. Melanchthon. Io. Tortellius in opere de Orthographia in litera p.

Tabulæ prosodiæ, Gilberti Cognati.

De generibus metrorum, Nico. Perottus, Rutgerus.

Centimetrum Mauri Seruij, Ioan. Despauterij.

De metris, Manlius Theodorus. *Vide infra in Poëticis.*

De carminũ genere & pedibus, Terentianus Maurus.

De metris comicis, & oratorijs numeris, Rufini.

Atilij Fortunatiani fragmentum de metro Sotadeo.

De metris ænigmaticis, Aldhelmus.

Verba P.Nigidij quibus dicit in nomine Valeri in casu uocandi primam syllabam acuendam esse, Gell.13.24.

Quid ueteres Latini dixerũt, quas Gręci prosodias appellant, Gell.13.6.

De accentibus & punctis, Io.Petrus Pascutius.

Gryllus de accentibus ad Vergilium.

Verbum, quod est ago, frequentatiuũ in prima syllaba quonam sit modulo pronunciandum, Gell.9.6.

GOTTFRIED WILHELM LEIBNIZ BIBLIOTHEK
NIEDERSÄCHSISCHE LANDESBIBLIOTHEK
Signatur: Leibn. Marg. 64:2, Stück 1, [36] - 10r
PUBLIC DOMAIN

De epistola Valerij Probi Grammatici ad Marcellum scripta, super accentu nominum quorundam Punicorum, Gell. 4.7.

De natura quarundam particularum, quæ præpositæ uerbis intendi, atque produci barbare atq; inscite uidentur, exemplis, rationibusq; pluscullis disceptatum, Gell. 4.17.

An Affatim quasi Admodū prima acuta pronunciandum sit, & quædam itidem non incuriose tractata super aliarum uocum accētibus, Gell. 7.7.

¶ DE ETYMOLOGIA, *Titulus VIII.*

QVi grāmatici de origine uerborum scripserunt, Crinit. 2. 16.

Nominum ratio recta quæ sit, Cælius 24. 5.

De nominum inuentione, *Nicolai Leonici Thomæi dialogus.*

De uniuerso uel etymologiarum, li. 22. Rabani.

Etymologiarum libri, Isidori Hispaleñ.

De etymologijs, M. Aurel. Cassiodorus.

De etymologia, Lucas Barthodius Argentineñ. in Pædia grammaticæ.

Lepidissima altercatio Phauorini philosophi aduersus quendam intempesti uum de ambiguitate uerborum differentem: atq; inibi uerba quędam ex Næuio poëta, & Cn. Gellio non usitatè collocata, atq; ibidem à P. Nigidio origines uocabulorum exploratæ, Gell. 8. 14.

Quod M. Varro in libro de ratione uocabulorum XIII. L. Læliū magistrū suum de etymologia nonnullorum uerborum falsa dixisse reprehendit: quodq; idem Varro in eodem libro furis etymologiam falsam dicit, Gellius 1.18.

De ijs quæ Cloatius Verrius aut satis commode, aut nimis absurde & illepide ad origines linguæ Græcæ redegit, Gell. 16.12.

Quem in modum Phauorinus tractauerit intempestiuū quendam de uerborum ambiguitatibus quærentem, Gell. 18.7.

Qua ratiōe Caius Bassus scripserit parcum hominem appellatum, & quam eius uocabuli causam putârit: & contra, quem in modum, quibusq; uerbis Phauorinus hanc traditionē eius eluserit, Gell. 3.19.

Crepidæ quid dicātur, Angel. Politian. Miscel. 2.

Cæsaris nomen unde dictum, & de nomine imperatorio, Phil. Beroaldus.

¶ *De differentia uocabulorum, & synonymia.*

Differentiæ Aelij Antonij Nebrissen.

De uocabulorū differentijs, Cornelius Fronto.

De nominum & uerborum differentijs libellus Guarini Veroneñ.

De proprietatibus terminorū, siue differentijs uocabulorum, liber Ciceroni falsò attributus.

De uocum proprietatibus, Ant. Mancinellus.

De proprietate uocum seu differentijs, Helius Melissus.

De copía uerborum & rerum, D. Erasmi libri 2. Tomo 2. operum eius.

Tabula in libros Erasmi de copia, impressa Tiguri apud Froschouerum, 1527. In eosdē epitome, Parisijs apud Vuechelum.

De copía uerborum enchiridion Theodorici Morelli.

Synonyma Ioach. Ringelbergij.

Verborum synonyma scripsit Stephanus Fliscus.

Phrases prouerbiorum synonymas, ut ita dicam, habes in Indice Chiliadib. Erasmi præfixo ordine literarum.

Synonymorū liber Hieron. Cingularij.

Reperies etiam decimo titulo Vocabula aliquot ordine literarum, quorum synonyma apud authores extant.

¶ DICTIONARIA, QVOrum *authores ordine ferè literarum hic enumerantur, Titulus IX.*

VIde proximum ante hunc titulum. Huc etiam pertinent libri Elegantiarum à quibusdam conscripti. Item indices in diuersos authores, quorū plærique cū indicibus excusi sunt: copiosissimi extant in Plinij historiam naturalem, & Cælij antiquitates ex Fro-

GOTTFRIED WILHELM LEIBNIZ BIBLIOTHEK
NIEDERSÄCHSISCHE LANDESBIBLIOTHEK
Signatur: Leibn. Marg. 64:2, Stück 1, [37] - 10v
PUBLIC DOMAIN

Frobeniana æditione, &c. Dictionaria in alijs linguis, siue meris, siue Latinis uocabulis præcedentibus aut sequentibus, infra recensebunt. Qua ratione Lexica cõscribenda sint, docuimus in præfatione in Dictionariũ Amb. Calepini.

De uerborum & rerum significatione, uide in Iure cõmentaria super hunc Titulum. Dictionaria sane iurisperiti quoq; & medici & theologi, et alij quidam in suis artibus uel scientijs scripsere. Oldendorpius de copia rerum & uerborum in iure uolumen ædidit.

Lexica propriorũ nominũ quale Onomasticum nostrum est, partim ad historias, partim ad geographiam pertinent.

Lexicon Biblicum, Quendel impressit Coloniæ.

Nomenclaturæ rerũ, Germanicis præmissis ordine alphabeti, sequentibus Latinis & Hebraicis, ac rursus Germanicis ijsdem sed per characteres Iudaicos, libellus Eliæ Leuitæ.

Vocabularium Ex quo, sic dictum, quoniam eius author prologum his uerbis incipit: Ex quo Vocabularij uarij authentici, uidelicet Hugnitio, Catholicõ, Breuiloquus, Papias, &c. Collectus est autem præsens uocabularius (ut pauperes scholares facilius sacram scripturam literaliter intelligere possint, imò quodlibet scriptum Latinicale) secundum ordinẽ alphabeti, ita quod Latinum præcedat & Theutonicũ subiugatur: & ante hoc ut frequenter cuius generis & declinationis, seu cuius partis orationis quælibet dictio fuerit est annexum, ut ante Abbas ponitur m. t. id est, masculini generis, tertiæ declinationis. Liber est impressus olim in 4. barbarismis & solœcismis refertus, & male interpretaẽ innumeras uoces, & infinitos orthographiæ errores habet.

Gemma gemmarum, uocabulariũ barbarum, in quo similiter Latina Germanicis præponuntur.

Obseruationes linguæ Latinę, Io. Godschalci.

Lexicon uocum difficiliorum apud Plinium, Hermolai Barbari, castigationibus eius in Plinium adiectum.

Georgij Alexandrini priscarum uocũ enarratio, quæ apud rei rusticæ scriptores, Varronem, Catonem, & Columellam leguntur, ordine literarũ.

Philippi Beroaldi annotationes in Columellam, ordine literarum.

Ioan. Demarati Ambianâtis paronomasia, & discriminale Lexicon, quadrifidis præcipue differentijs nominum substantiuorum, adiectiuorum, uerborum simplicium et compositorum distinctum: cum Homæomeria & abundantia uerborum.

Huberti Susannæi Suessionen. Dictionarium Ciceronianũ, ubi uno in conspectu positæ definitiones plurimæ, & uocabulorum multorũ interpretationes uidebuntur.

De simplicibus uocabulis seu homonymis uaria significantibus ordine literarum per Guarinum Veronensem, Ang. Decembrius, parte 32. & deinceps. Nam singulis alphabeti literis partes singulæ destinantur.

De Guarini Veronensis, eorumq; laudanda præceptorum diligentia, qui ex antiquis scriptis quædam perceptu digniora uocabula, in literarum ordinem collegerunt, alijsq; iter aperuerunt. Angel. Decẽbrius parte 32.

Titulus 14. de puritate & elegantia linguæ Latinæ, nõnulla huius ordinis continet.

Liber persimilis Iulio Polluci de uocabulis rerum: sed hoc amplius, Latina Græcis uocabulis respondent, inuentus in cœnobio quodam Bobij Italiæ oppidi, Raph. Volaterranus.

Vocabulariũ Ael. Antonij Nebrissen.

Ambrosij Calepini Dictionariũ à multis sæpe locupletatum est, quorũ alij nomina sua non adscripsere, ut ille etiam qui Græca Latinis adiecit: alij adscripsere, ut Iacobus Montanus, nuper Perusinus quidã. Basilien sis æditio postrema, anno 1544. à nobis aucta & emendata, & in Latina propria q; uocabula, distincta est. Audio quendã in Germania inferiori Gal-

lícas etiam & Flandricas uoces adiecisse.
Lexicon de uerborũ significatu Anto. Mancinelli.
Dictionarium difficiliorũ terminorum Armandi.
Latinorum uerborum epitome, Basilij Zanchi.
Dictionarium Dionysij Nestoris.
Breuiloquus Io. Reuchlini, ut putatur.
De forensibus uocabulis Guliélmi Budæi liber, ordine literarũ. Multa insunt etiam in eiusdem Commẽtarijs Græcis, quæ ad forensia & alia uocabula Latina pertinent, de quibus ferè in Indice Lector admonetur.
Vocabularium Henrici de Eymbeck, Io. Cochlei, Io. Altenstaig.
Catholicon, Io. Ianuensis.
De orthographia liber Io. Tortellij, in quo Græca uocabula Latinis usitata declarat, ad dictionaria pertinet.
Fabularium Conradi à Mure Tigurini.
Elucidarius poëticus Hermanni Torrentini.
Elucidarium poëticum contractius fecit Io. Gastius.
Elucidarium poëticum, & alios quosdã libros quibus nomina propria ordine literarum, geographica, historica & poëtica continebantur, omnes Onomastico nostro adiecimus, & nuper etiam omnia apud Stephanum Græcum uocabula.
Dictionarium Io. Murmellij.
Vocabulorum promptuarium, Ioan. Pinitiani.
Io. Tortellij liber de orthographia siue dictionibus Græcis, quas Latini usurpant, tum propríjs, tum alijs. Abintio operis & alia quædam enumerantur, & seorsim dictiones compositæ Græcæ Latinis usitatæ.
De priscorum proprietate uerborũ, Iunianus Maius.
Ex Originum libris fragmenta M. Portij Catonis.
De analogia libri 3. M. Terentij Varronis. Eiusdem de lingua Latina libri 3.
Castigationes in utrumq; opus Michaëlis Bentini.
In Ciceronem Obseruationes Marij Nizolij, ordine literarum.
Nicolai Erythræi Dictionarium Virgilianum. Nos uidimus excusum Indicem huius authoris in Virgiliũ, quo multæ etiam interpretationes doctissimæ & res scitu dignissimæ continentur.
Latini sermonis Cornucopiæ, Nicolai Perotti Sipontini. In Nicol. Perottum annotationes Cornelij Vitellij.
Apparatus linguæ Latinæ in 4. impressus Argentorati.
De proprietate sermonis, Nonius Marcellus. In eundem Michaëlis Bentini castigatio.
De linguæ Latinæ uocabulis, Papias.
Vocabularium Pyladis.
Linguæ Latinę Thesaurum maximum & utilissimum opus, ac eiusdem Epitomen, dedit nobis Robertus Stephanus: item Dictionarium poëticum, quod in Onomasticon nostrum transtulimus.
Vocabulariũ Salomonis episcopi Constantiẽ.
De significatione uerborum ueterum libri 19. Sex. Pompeij.
Latinæ linguæ Cõmentariorum Tomi 2. Stephani Doleti. Eorundem Epitome excusa est Basileæ in 8.
Theodosij Trebellij Promptuariũ, hoc est, Dictionarium locupletissimum, opus maiori commendatione dignũ, quàm paucis explicari possit.
Nizolij obseruationes in Ciceronẽ Cælius Secundus recognouit & auxit.

DE VOCABVLIS ALIquot Latinis ordine literarum, Titulus X.

ENumeratis Lexicis, uocabula aliq̃t Latina ordine literarũ adscribemus, quæ apud bonos aliquot authores copiosius uel explicantur, uel cum synonymis suis ponuntur. Animus erat, etiam ex Erasmi de copia libris, & alijs quibusdam, uocabula & argumẽta explicata aut locupletata adscribere, sed alijs hanc lampadem tradere negotiorum multitudine coactus sum. Cum autem & hic et alibi protritiora forte quædam habeantur, interim omittantur abstru-

GOTTFRIED WILHELM LEIBNIZ BIBLIOTHEK
NIEDERSÄCHSISCHE LANDESBIBLIOTHEK
Signatur: Leibn. Marg. 64:2, Stück 1, [39] - 11v
PUBLIC DOMAIN

strusiora multa, ueniam dabit æquus et prudens Lector, & ad diligentiam magis referet, quàm reprehendet, puerilia nonnulla præterita non esse. Grauiora, quotquot uoluerint, sibi uel alijs addãt, quibus aut otij plus contigit, ut ipsi tanto labori sufficiant: aut certe plus fortunæ & opũ, ut aliorũ opera id cõficiant. Nos qualecunq; specimen in præsentia damus. Vide Titulo 8. de Synonymia.

Vocabula nulla, uel pauca in hunc ordinem exscripta sunt ex illis libris, in quos alioqui iam copiosi habẽtur indices, ut Plinio, Cælio Rhodigino: plæraq; autẽ ex illis, qui uel indices hactenus nullos aut exiguos habuere, uel certe rariores adhuc sunt.

Vocabula aliquot explicantur apud Macrob. lib. 6. Saturn. capitib. 7. 8. 9.

Possent etiam inseri huic ordini phrases prouerbiorum synonymæ, ut ita dicam, quarum enumeratio ordine literarum Chiliadib. Erasmi præfigit.

¶ Adolescere, cum suis contrarijs, Doletus Tomo 1.

Adoptatio quid, Gellius 5.19.

Aduerbia, Doletus Tomo 2.

Aduerbia indicandi, uendẽdi, emendi, ibidem.

Quod Sisenna in libris historiarũ Aduerbijs huiuscemodi sæpenumero usus est, cursim, cælatim, uellicatim, saltuatim, Gellius 12.15.

Aestuaria quid, Cælius Rhodigi. 3. 19.

Agere, regere, Doletus Tomo 2.

Agon, uerbum quo Victimarius uti solitus, de quo etiã in Fastis Ouidius, Politianus Misc. 1. 60.

Agrippæ à partu ægro appellati, Gell.

Alienare, Doletus Tomo 1. (16.16.

Amittere, Doletus Tomo 1.

Amorabundus, Gellius 11.15.

Quæ dicantur uocabula ancipitia, & quod honoris quoq; uocabulum ancipiti sententia fuerit, Gellius 12.9.

Anquito et Anquisitiones uocabula esse Romana, et honesta, quibusq; authoribus id asseratur, cõtra quorundam inscitiam, Crinitus 1.14.

Arena an reperiatur plurale, Gell. 19.8.

Arreptitij qui, Cælius Rhod. 2.13.

Arrogatio quid, Gell. 5.19.

Quod particula Atq; non complexiua tantũ sit, sed uim habeat plusculam uariamq;, Gell. 10.29.

Auarus simplexne uocabulũ sit, an compositum & duplex, sicut P. Nigidio uidetur, Gell. 10.5.

Quid M. Cicero de particula ista senserit scripseritq;, quæ præposita est uerbis Aufugio, & Aufero, &, an in uerbo Autumo eadẽ ista præpositio esse uideri debeat, Gellius 15.3.

Vnde hæc uerba Auidus & Inuidus dicta sint perelegãs et erudita enucleatio, Crinitus 2.16.

¶ Quod uocabulũ Barbarismi nõ usurpauerint neque Latini antiquiores, neq; Attici, Gellius 13.6.

¶ Ex catalogo esse quid sit, uel extra catalogum, Cælius 19.21.

Centrineces, Cælius 21.24.

Chilones qui, Crinitus 7.8.

Cisiarius apud Vlpianũ quid, Alexander ab Alexandro, 2.30.

Quem classicum dicat M. Cato, quem infra classem, Gell. 7.13.

Cœlũ an plurale inueniatur, Gell. 19.8.

Committere, Doletus Tomo 2.

Cõparare, locupletare, Doletus Tom. 1.

Concio quot significationes capiat, Gellius 18.7.

Consequi, Doletus Tomo 2.

Consolari, Doletus Tomo 1.

Cõuenire & colloqui, Doletus Tom. 1.

Costalia cur, Cælius 16.19.

Quid inter se differant Cylones & Chilones: ac ibidem Ciceronis uerbum explicatum contra quorundam sententiam, Crinitus 7.8.

¶ Damnare, Doletus Tomo 2.

Debere, Doletus Tomo 1.

Inter deportatos & relegatos differentia, Crinitus 22.5.

Notum uerbum deprecor à poëta Catullo, inusitate quidem, sed apte positum, & proprie: deq; ratiõe eius uerbi, exemplisq; ueterum scriptorum, Gellius 6.16.

An sit idẽ deprecari quod recusare, contra quorundam grammaticorũ opinionem, Alexander ab Alex. 4. 14.

Deserere, cõsolari, & liberare, Doletus Tomo 1.

GOTTFRIED WILHELM LEIBNIZ BIBLIOTHEK
NIEDERSÄCHSISCHE LANDESBIBLIOTHEK
Signatur: Leibn. Marg. 64:2, Stück 1, [40] - 12r
PUBLIC DOMAIN

Deos esse accipiẽdos tam fœmininо genere, quàm masculino, Crinitus 23.6.
Differre, Doletus Tomo 2.
Diligentia, Doletus Tomo 1.
Dimidium librum legi, aut dimidiam fabulã audiui, aliáq; huiusce modi qui dicat, uitiose dicere, eiusq; uitij causas reddere M. Varronem, nec quenquam ueterum hisce uerbis ita usum esse, Gellius 3.14.
Directarij, & dirigere quid apud iureconsultos, Crinitus 17.8.
Displicere, Doletus Tomo 2.
Dissentire, Doletus Tomo 1.
Diuersari, ibidem.
Docere, discere, ibidem.
¶ Elegantia olim non de amœniore ingenio, sed de nitidiore cultu atq; uictu dicebatur, Gellius 11.2.
Errabundus, Gellius 11.15.
Eunuchus & sterile mulieres an exhiberi possint, Gellius 4.2.
Quid in libris Iureconsultorũ sint Exconsules, Exquæstores, Expræfecti, & alia eius generis: quodq; subagrestia & parũ Latina sint, Crinit. 10.12.
Existere, interire, Doletus Tomo 1.
Expectare, ibidem.
Exploratum, ibidem.
¶ Non hactenus esse faciem, qua uulgò dicitur, Gellius 13.28.
Festinare & properare quid differant: & quàm incommodè Verrius Flaccus festinare uerbum interpretatus sit, Gellius 16.14.
Fingere, Doletus Tomo 2.
Flectere, Doletus Tomo 1.
Fringultire quid, Cælius 13.1.
Habitare, Doletus Tomo 1.
Honoris uocabulum ancipiti sententia fuisse, Gellius 12.9.
¶ Impossibile an sit Latinũ, Cælius 9.15.
Indigitare deos quid, et de indigitamentis, Crinitus 1.18.
Inimicitiæ an in singulari reperiatur, Gellius 19.8.
Insecenda uerbum apud M. Catonem quid significet, quodq; insecenda potius legendum sit quàm insequenda, Gellius 18.9.
Instaurari, Doletus Tomo 1.
Defensio Vlpiani definiẽtis Instratum quid esset, Alexander ab Alex. 3.19.
Interiectiones, Doletus Tomo 2.
Interire; idem Tomo 1.
Dissensio inter duos ludi professores, fuit per uerbo Inuenio & reperio, cõtra obseruatiões grammatici cuiusdam, Alexander ab Alexandro 1.21.
Iter, proficisci, properare, adire, præsto esse, discedere: oĩa quæ ad gressum, ut currere, migrare, redire, Doletus Tomo 1.
Inuidus unde, Crinitus 2.16.
¶ Leuitatem & nequitiam non ea significatiõe esse, qua in uulgi sermonib. dicuntur, Gellius 7.11.
Lex quid, Gellius 10.20.
Liberare, Doletus Tomo 1.
Licere, ibidem.
Literæ, ibidem.
Locupletare, Doletus Tomo 1.
Cur quod in spectacula impẽditur, Lucar uocant? Plutarchus Problematũ Romanorum 88.
Lucinij, Cælius 3.27.
De Ludibundo, & errabũdo, atq; id genus uerborum productionibus: & q Laberius sic amorabundum dixit, ut dicitur ludibunda et errabunda: atq; inibi quod Sisenna per huiusce modi uerbum noua figura usus est, Gellius 11.15.
Lymphiones quid in epistola Phlegontis liberti, ac de Lympholentis nonnihil, Crinitus 24.15.
¶ Magnum & multũ, Doletus Tomo 1.
De Mani uocabulo, Politianus 1.18.
Verbum Maturè quid significet, quęq; uocis eius ratio sit, & quod eo uerbo uulgus hominum impropriè utitur.
Medius, diuidere, Doletus Tomo 2.
De miliarijs apris & columnis, Crinitus 14.6.
Minfacere quid, Crinitus 18.5.
Missilia quid, Missilia fortunæ quæ, Cælius 26.6.
Morbus & uitiũ quid differant, & quã uim habeant uocabula ista in edicto ædilium, Gellius 4.2.
Muginari quid apud ueteres significet, & quomodo ea uoce utatur Cicero: Crinitus 18.5.
De quartarijs mullionibus apud Lucillium

GOTTFRIED WILHELM LEIBNIZ BIBLIOTHEK
NIEDERSÄCHSISCHE LANDESBIBLIOTHEK
Signatur: Leibn. Marg. 64:2, Stück 1, [41] - 12v
PUBLIC DOMAIN

cillium, Crinitus 11.10.
Quid mulsum apud ueteres in sacris, Crinitus 4.8.
Municipes Romanorũ qui, Crinit. 7.6.
Munire, Doletus Tomo 2.
Manere, Doletus Tomo 1. Habitare, Diuersari, ibidem.
¶Necessitudo & necessitas an differãt, Gellius 13.3.
Negligens, Doletus Tomo 1.
Negotium, ibidem.
Nequitia quid proprie, Gellius 7.11.
Nidarium, Cælius 25.28.
¶Quid sit Obesum, nonnullaq; alia prisca uocabula, Gellius 19.7.
Sermo habitus cum grammatico, insolentiarum & imperitiarum pleno, de significatiõe uocabuli, quod est Obnoxius, deq; eius uocis origine, Gellius 7.17.
¶Panchororum proxenus, Cælius 5.4.
Parare, Doletus Tomo 2.
Participare, Doletus Tomo 1.
Passis uelis, & passis manibus dixisse ueteres, nõ à uerbo suo quod est patior, sed ab alieno qd est pando, Gel. 15.13.
Pati, Doletus Tomo 2.
Pellere, Doletus Tomo 1.
Quibus uerbis penus à Q. Sceuola definita sit, quodq; eadẽ definitio reprehensa sit, Gellius 4.1.
Peroriga, Cælius Rhod. 21.24.
Personæ uocabulum quàm lepide interpretatus sit, quamq; uocis eius originem dixerit C. Bassus, Gellius 5.7.
Pertinere, Doletus Tomo 2.
Pignoriscapio, uide Vsuscapio.
Plebiscitum quid, Gellius 10.20.
Pluria qui dicat, & compluria, & compluries, non barbare dicere, sed Latine, Gellius 5.21.
Aliud esse ad populũ loqui, aliud cum populo agere, Gellius 13.14.
Potestas, Doletus Tomo 2.
Præpositiones, Doletus Tomo 2.
Cuiusmodi naturã esse quarundam prępositionum M. Cicero animaduerterit: disceptatumq; ibi super eo ipso quod Cicero obseruauerat, Gel. 2.17.
Præscriptio quinq; pedum apud iureconsultos quid, Crinitus 25.4.
Verba hæc, Præter, Propter, in usu uul
gi ꝓdita, etiã Ennij fuisse, Gell. 19.10.
Prætermittere, Doletus Tomo 1.
Priuilegium quid, Gellius 10.20.
Qualis quantaq; sit Pro particulę uarietas, deq; exemplis eius uarietatis, Gellius 11.3.
Probare, Doletus Tomo 1.
Verbum profligo à plærisq; dici improprie insciteq;, Gellius 15.3.
Proletarij qui, Gellius 16.10.
Pronomina, Doletus Tomo 2.
Quod M. Cato differre dixit properare & festinare, Gellius 16.14.
Propter, uide Præter.
Pulsare à uerberare quid differat, Alexander 3.19.
Pumiliones, Græce πύγμαι appellari, Gellius 19.13.
Puteal, Cælius 10.17.
¶Quadrigæ an in singulari reperiatur, Gellius 19.18.
Quàm de pro quàm apud ueteres dici solitũ, & Lucretij uersus expositus, &c. Crinitus 15.4.
De quartarijs mullionibus apud Lucilium, Crinitus 11.10.
De uerbo quiesco, an e litera corripi, an produci debeat, Gellius 6.15.
Quin particula quot qualesq; uarietates significatiõis habeat, & quàm sæpe in ueterũ scriptis obscura sit, Gellius 17.13.
¶Recusare, Alexander ab Alexandro, 4.14.
Regere, Doletus Tomo 2.
Relegatus à deportato quid differat, Crinitus 22.5.
Religiosus quid proprie, Gellius 4.9.
Reliquamenta, Cælius Rhodig. 25.23.
Reliquatores, Reliquari, & Reliquatio quid, Crinitus 15.3.
Reperio & inuenio, Alexãder ab Alex. 1.21.
Rescire uerbũ, quid proprie significet, Gellius 2.19.
Retare flumina quid, Gellius 11.17.
Rogatio quid, Gellius 10.20.
¶Sacellũ, Gellius 6.12. Vide Testamentum infra.
Saltem particula quam uim & originẽ habeat, Gellius 12.14.
Saulum quid, Cælius 12.16.

GOTTFRIED WILHELM LEIBNIZ BIBLIOTHEK
NIEDERSÄCHSISCHE LANDESBIBLIOTHEK
Signatur: Leibn. Marg. 64:2, Stück 1, [42] - 13r
PUBLIC DOMAIN

Scirpus Latinis olim, quod Græcis æniγma, Gellius 12. 6.
De scirpo, Crinitus 9. 13.
De scrupo, Crinitus ibidem.
Scruta quid, Politianus 1. 30.
Quid sit sculnæ, uerbum positum apud M. Varronem, Gellius 20. 10.
Sedere, Doletus Tomo 1.
Quod semisses homines pro minutioribus et ignauissimis à ueteribus dicantur, Crinitus 1. 13.
Septizonium, Cælius 22. 19.
Seruare, Doletus Tomo 2.
Serus, negligens, Doletus Tomo 1.
Sistere, manere, habitare, ibidem.
Vocabulum Siticinum in M. Catonis oratione quid significet: & quam ob causam L. Actius poëta in pragmaticis siciniſtas nebuloso nomine esse dixerit, Gellius 20. 2.
Sonticus morbus quid, & Sontire uerbum quid, Crinitus 25. 10.
Sororiare quid, Crinitus 11. 12.
Spasinum, Cælius Rhodig. 5. 3.
Spondere, Doletus Tomo 2.
Sponte, Doletus Tomo 1.
Quid est quod eos, quorũ patres ignorantur spurios uocant? Plutarchus problem. Rom. 103.
Quid illud sit quod Vergilius cœlum stare puluere, & quod Lucilius pectus sentibus stare dixit, Gellius 8. 5.
Stringere, Doletus Tomo 2.
Sub manu, Cælius Rhod. 30. 32.
Sumere, Doletus Tomo 2.
An qui causas defendit, recte Latineq; dicat superesse id q̃d defendit, & superesse proprie quid sit, Gellius 1. 22.
Quid significet uerbum in libris ueterũ creberrime positum, susq; deq;, Gellius 16. 9.
¶Tardare, Doletus Tomo 1.
Tegere, Doletus Tomo 2.
Tenere, Doletus Tomo 1.
Terministratores qui, Cælius 2. 13.
Quod neq; Testamentũ, sicut Seruius Sulpitius existimauit, neq; sacellum, sicuti C. Trebatius, duplicia uerba sunt, sed à testatiõe alterũ productũ, alterum à sacro diminutũ, Gel. 6. 12.
Inscite ab Asinio Pollione reprehẽsum Salustiũ quod transfretationẽ transgressum dixerit, & transgressos qui transfretassent, Gellius 10. 26.
Tribuere, Doletus Tomo 1.
Triticum an plurale inueniatur, Gellius 19. 8.
Triclaria Diana, Leonic. 1. 40.
¶Variare, Doletus Tomo 2.
Quod differt pulsare à uerberare, Alexander ab Alexan. 3. 19.
Vergere, Doletus Tomo 2.
Vicarius, ibidem.
Vicarij qui, Cælius Rhod. 25. 23.
Visere, Doletus Tomo 1.
Vitare, ibidem.
Quod differant morbus & uitium, Gellius 4. 2.
Vsucapio, & copulate, & recto uocabuli casu dicitur: ita pignoris capio coniunctè eadem uocabuli forma dictum est, Gellius 7. 10.
¶Zeta & zetetæ quid, Cælius 12. 18.

PROVERBIA, Titulus XI.

PArœmiæ quæ, Aelian. Variæ hist. Græcæ, fol. 53.
Aldus prouerbia Græca quædam ordine alphabeti excudit.
Prouerbiorum Græcorum compendiũ, Zenobij, Apostolij.
Prouerbia Didymi & Tarrhæi.
Parœmiæ Diogeniani.
Indices Græci & Latini quos industrij quidam & eruditi homines in authores aliquot conciunauêre, ut in Platonem, Pollucem, Cælium Rhodiginum, Basilieñ. æditionis, &c. in litera Pi, sub nomine Prouerbia, & in Græcis παροιμίαι, multa continent adagia.
Apophthegmatum ecclesiasticorum & philosophicorum liber quidam Græcus Romæ extat in Bibliotheca Pontificia. Sed apophthegmatũ mentio fiet in Moralibus, ubi ad Vrbanitatem & Facetias referentur: & fortasis nõnulla quæ Prouerbiorum quoque speciem habeant, admiscebunt.
Adagiorum Græcorum & Latinorum Chiliades quatuor Des. Erasmi Roterodami, quibus prouerbia continentur 4141. Vide in Des. Erasmo in prima parte Biblioth.

Pro-

GOTTFRIED WILHELM LEIBNIZ BIBLIOTHEK
NIEDERSÄCHSISCHE LANDESBIBLIOTHEK
Signatur: Leibn. Marg. 64:2, Stück 1, [43] - 13v
PUBLIC DOMAIN

Prouerbiorum catalogus alphabeticus: item classes per locos ab initio Chilia dum Erasmi.

Epitome Chiliadum Erasmi per Adria num Barlandum. Item alia recẽtior, quam incœptam ab Eberhardo Tap pio, Conradus Brunssenius Embeca nus absoluit.

Adagiorum opus iuxta locos secũ con gruentes & pugnantes digestũ, Tho mas Vuolfius excudit Basileæ, 1530. in 8. cum duplici Indice, chartis 51.

Vlpij Franeckereñ. collectanea quædã prouerbiorum, quæ in Chiliadibus Erasmi non habentur.

Adagia Germanica Latina & Græca E berhardi Tappij.

Adagia Georgij Haverij.

Prouerbia Gallicana Latine reddidit, Ioan. Aegidius.

Symmicta prouerbiorum Ioannis Bras sicani.

Oratio prouerbiorũ Philippi Beroaldi.

Adagiorum sacrorum & prophanorũ opus Polydori Vergilij.

Epistolę prouerbiales et morales P. Fau sti Andrelini.

Prouerbia Germanica Ioan. Agricolæ Islebij, & Sebastiani Franck, qui sua ex Antonio quodã (Tuccinij cogno mine puto) & Eberhardo Tappio fere collegit.

Sebastiani Franck Prouerbia Germa nica in ordinem redegit uir quidam eruditus apud nos. Liber Tigurí nu per excusus est.

Italica Prouerbia p tabulas aliqt impres sa uidi Venetijs, circa annum 1543.

¶ *Prouerbia aliquot, quæ citantur, & expo nuntur apud Plutarchum, Gel lium, Cælium Rho diginum.*

Cur apud Eleos in prouerbio est, Gra uiora Sambico pati. Plutar. Proble. Græc. 47.

¶ Vnde factũ est hoc prouerbium, Hęc potior? Ibid. 42.

De canino prandio, Gellius 13.29.

De equo Troiano prouerbiali, Gellius 3.9.

Quid apud M. Catonem significent uer ba hæc, Inter os & offam, Gellius 13.16.

¶ Quæ in sermonibus quotidianis uul gata prouerbia apud Romanos in u su fuerint, & quæ apud exteros fre quentia, Alexander ab Alex. 5.15.

De prouerbijs Græcis, Veriora ijs quæ apud Sagram: &, Amyris furit. Le onic. in Var. hist. 2.99. & 2.100. Ce cropum forum, 3.8. ibid.

De prouerbio, Diphilus Diphilo tar dior, Cælius 15.24.

Locus Plinij enarrat de arbore suspen dio eligenda, Cælius 10.7.

Prouerbia ex leonibus conformata, Cæ lius 13.8.

De prouerbio, Inijce, Cælius 29.2.

Quæ sit prouerbij origo: Non si te rupẽ ris, 29.3. Cælius.

Leo risit, Cælius 13.19.

Melanura quæ dicantur, Cælius 25. 33.

Corium pro corio quid sit: Item ludere de alieno corio, unde ortum ducat: nec non satisfacere de corio. Cælius 14.7.

Perambulare crocum, Cælius 27.26.

¶ Parœmiæ multæ passim adferuntur in Varia historia Ioan. Tzetzis, qua rum nos plurimas (librorum ordine seruato & foliorum) hic adnotaui mus: aliquas enim ad historias aut a lio forte retulimus, quod admoneo, ut si quis prouerbia uenari statuerit, ipsam Tzetzis historiam diligentius euoluat.

Probo uultu occasionem, Tzetz. 5.2.

In uacuum contrectare, ibid.

Tu uulnerasti, tu & medeberis, Tzetz. 6.70.

Parœmia unde dicitur, 6.85.

Iuxta Commodum meipsum mordens, ridebam tamen, 8.203.

Non suscipiendum, sed ablegandũ re tro 9.269.

Breuior atque uelocior celeri, 9. 293. Tzetzes.

Maiore præditus memoria Isocrate rhe thore, atque Demetrio Phalereo, 9. 296.

Momus cum omnia uideat, seipsum nõ uidet, 9.297.

GOTTFRIED WILHELM LEIBNIZ BIBLIOTHEK
NIEDERSÄCHSISCHE LANDESBIBLIOTHEK
Signatur: Leibn. Marg. 64:2, Stück 1, [44] - 14r
PUBLIC DOMAIN

Igitur ego imprecor scelestis, 10. 311.
Meliora Iob tibi euenient, 10. 313.
Vltra Thessalonicen & Pęonum excurristi fines, Tzetzes.
De purpurea ueste, quæ à Sylosonte fratre Polycratis data est Dario, Tzetzes 10. 333.
Multis in decadibus reuolutis annis, 10. 334.
Incendium sine Vulcano atq; lignis suscepi, 10. 335.
Quæ utinam non fuisset, 10. 336.
Gratiæ omnigenûm bonorum, 10. 337.
Non solus uel primus passus es quæ passus es, 10. 342.
Marti Celeri & Palladi, & mihi curæ erit, & albis puellis, 11. 372.
Et lapidem, ut petræ fissę, non perpetuorum, & uenæ horum dolere sciunt, 11. 376.
Si cucurbitæ iuxta comicum lippiebāt, 11. 378.
Tumultuariorum labyrinthorum intricamenta, 11. 379.
Tauri sculpturam, nisi malis rhososculpturam, 11. 393.
De Dædali manu fabrefactis, 11. 394.
Quarto nō Rhos, sed genere Mysus est, 11. 396.
Non in foro, ligneo indice, 12. 405.
Glorior magis, quàm in uictoria Leuctrica & Mantineæ Epaminundas ille, 12. 412.
Cuius ponderosus lapis, lapidem effinxit Pausaniæ matris, 12. 413.
Sed si mortalium non erubescitis natales, omnia saltem pascentem Solis flammam ueremini, hoc scelus intectum nutriendo, 12. 414.
Etiam natura Theramenis, 12. 416.
Quarta luna, ut apparet, genitus, alijs laboro, 12. 417.
Iuxta obsoletas fabulas, non habens dæmonium, emo porcellum, 12. 418.
Pauca & si non suauiter, 12. 421.
Arbitror autem & symmoriam atq; trittyem, 12. 422.
De Polycleti regula, 12. 426.
Statua ex amurca, Tzetzes, 12. 430.
Quē Mercurius in expetitis specubus posuerit, 12. 431.
Septa transilijsti, iuxta insignem saltatorem Phayllum, 12. 435.
Ipse autem, si uoluerit, medebitur, neq; aliquis alius, 12. 441.
Omnem funem mouere, 12. 442.
Omnem lapidem mouere, ibidem.
Martijs uestimentis, 12. 443.
Cimmerium existentem me atq; sine sole, 12. 448.
O palamnæe atque aliterie dæmon, 12. 449.
Et apud Mysos stupor, Hiera cum expugnaretur, 12. 454.
Homericum clytopolum, nunc agnoui maxime tardipolum, 13. 460.
Non enim ego melior Petro fui, passus sum aliquid pusillanime, 13. 462.
Modicæ fidei, cur dubitasti? num tibi uisi sumus dignum esse tres pro uno occidere? 13. 463.
Non enim mortali capiti membra fabricata est, 13. 464.
De sermone Xerxæ, de Artemisia dicentis: Viri mei mulieres fuerūt, mulieres autem uiri, 13. 467.
Sicut olim Neleo, Milesius rusticus, 13. 468.
Tragice simul atque pragmatica, 13. 472.
Augur dexterrimus: quæ enim te mœrore afficiunt, peribunt Dei manu, in montem uel fluctus undosi maris, 13. 474.
Nostrum omnino & non alterius cuiusdam facies esse pyramûntem, 13. 478.
Etiam nunc iuxta illud coryphæi, siletur quidem Petri catena, ueneratur autem furis furtum, 13. 482.
Veni igitur, ueni citissime, ut & tu decimum tertium certamen in Cōstantini urbe fias, & accipias placentam uictoriosissimam, 13. 484.
Thessalus imitare illum Pelei Thessalum, 13. 486.
Tu uero dexter es cribro purgare triticum uulgatum ab electo, 13. 487.
Σακελλίσαι οὐ διυλίσαι, ibidem.
Etiam circa munificos Ixion uisus est, quid enim non suspenditur? 13. 488.
Ostracismo eiecit, Tzetzes 13. 489.
De Phamusis, ibidem.

Non,

Non murem formidantibus, sed impetum exhorrentibus, Tzetz. 13. 490.
Si in sicco ligno talia ausus est, 13. 491.
Similis plantarum in uere. 13. 495.
Qualiter Homerus fingit Euphorbum, ibidem.

DE NOMENCLATVRIS rerum uariarum, Titulus XII, cuius partes sunt 6.

PARS 1. De Nomenclaturis rerũ in genere primum: deinde de quibusdam particulatim, ut domo & supellectile.
2 De cibis, ponderibus & mensuris.
3 De coloribus, & re uestiaria, &c.
4 De coronis.
5 De nominibus & cognominibus hominum propriis.
6 De ludis.

¶ Pars 1. De Nomenclaturis rerum in genere, & de quibusdam particulatim, ut domo & supellectile.

GRæci Philologiã uocãt, quod uarietate lectionis circa nomenclaturas præcipue delectat studiũ, & quagando diuersa authorum prata, apiculæ instar flores tantum sectantis, cognitionẽ magis atq; uoluptatem, quàm certũ finem aut usum sibi proponit. Eam grammaticæ adnumeramus, quod uocabulis immoretur, licet diuersarum artium limites ingrediatur, ijsq; ferè abstrusis, rarioribus & à communi usu remotis, ex eo genere potissimũ quę substantiua grammatici uocant. Huiusmodi authores apud Græcos sunt Athenæus & Pollux, apud Latinos Varro, Festus, & recentiores multi, qui mox nominabuntur. Parœmiarum quoq; scriptores non inepte ad philologos retulerit aliquis. Nos communiora tantum hic recensuimus: nam quę certis artibus, siue uulgaribus ut mechanicis & alijs manuarijs, siue literatis, ut medicinę ac alijs attribuenda uidebãtur, suis quæq; locis relata sunt.
Officina Ioan. Rauisij Textoris, uide in prima parte Bibliothecæ.
Eiusdem Epitome, per classes.
Nomenclaturæ rerum Sebaldi Heydẽ, Latinæ & Germanicæ, per classes.
Item Petri Dasypodij: & Vuenceslai Brack. Scripsit & eruditus quidã nuper apud nos copiosas rerum nomenclaturas in filiorum suorum gratiam, haud scio an æditurus. Sex linguarum Dictionarius, Latinæ, Gallicæ, Hispanicæ, Italicæ, Anglicæ & Teutonicæ, impressus Noribergæ in 8. anno 1541. chartis 12. & dimid. Similiter in classes digestus, sine authoris nomine. Item Gasparini Bergomensis Latinæ & Italicæ. Classes rerum quarundã apud Nonĩ Marcellum, ut uentorum, uestium, &c. Ioannis Piniciani promptuarium similiter per classes, Germanicis plærunq; additis.

Multi authores argumentum aliq̃d ex professo tractarunt. Scripserũt enim & ueteres, & hoc nostro sæculo docti uiri, de re naũali, de uestibus, de uasculis, de ponderibus & mensuris, de coloribus, de coronis, de lapidib. & gẽmis, de mensibus, de ferculis, de piscibus, de homine & eius partib. de supellectile & partibus ædium, de serpentibus, de uenenis, de quadrupedibus, de metallis, de animalibus, de plantis, de re hortensi, seminaria, uineta, de uocabulis rei rusticæ. Alij denicp de forensibus, alij de medicis uocabulis, aut literarũ aut aliũ ordinem secuti scripsere. Quorum plærag licet ad philologum aliquo modo spectent, confusionis tamẽ uitandæ gratia ad alios aliarum professionum titulos digessimus. Nõnulla uero licet aliò reijci potuissent, hic enumerabuntur: in tanta enim uarietate, & multitudine schedularum (quibus dissectis & in uarias classes digestis hoc opus cõfectum est) non omnia ad suum omnino ordinẽ facile collocari potuerunt.
De telis, uide in bellicis.
De ædium partibus Lexicon Fran. Marij Grapaldi. Plura require in Mechanicis ubi de ædificijs agetur.
De ædificijs & structuris uarijs, Isidorus Etymologiarum lib. 15.
Diætæ notio multiplex, Cæl. 12. 18.
De domo, Lucian.
Colus, Theocriti Idyllion 24. ἠλακάτη.
Speculum, Brusolus 6. 16.
De mensis, Isidorus Etymol. lib. 20.

GOTTFRIED WILHELM LEIBNIZ BIBLIOTHEK
NIEDERSÄCHSISCHE LANDESBIBLIOTHEK
Signatur: Leibn. Marg. 64:2, Stück 1, [46] - 15r
PUBLIC DOMAIN

De lectícis, ibídem.
De lectís argenteis, Plín. 33. 21.
De sellis, Isidor. Etym. lib. 20.
Sigma quid & unde, Cæl. 12. 18.
De uasorum genere, Isidor. Etym. li. 20.
De uasculis Carolus Stephanus.
In uasa, Anthologij Græci lib. 4. sect. 31.
De luxuría & frugalitate in uasis, Plíníus 33. 21.
Quando lances immodicæ factæ, ibid.
De candelabrís templorum, Plín. 34. 3.
Cucuma quíd, Polítian. Míscel. 1. 30.
De uasís ad deorum sacrificia et ceremonías, Lílius Greg. Gir.
De cantharís exædificatís in memoriã ducum, Valtur. 12. 11.
De poculorũ generíbus, uíde apud Athenæũ, à quo multa trãstulit Stephanus Níger: ítem Macrob. Satur. 5. 21.

¶ *Pars 2. De cibis, ponderibus & mensuris.*

CIBI ad artem culinariam referri poterant, aliqua tamen hic adferantur.
De potu Isidorus Etym. lib. 20.
De escis, Isidorus Etym. lib. 20.
De bellaríjs multa sunt apud Athenæũ, quorum partẽ Stephanus Níger Latínam fecit.
De porco Troíano, Macrob. Satur. 3. 13.
De lacte & operíbus lactaríjs, líbellus nostер.
De MENSVRIS et põderíbus plura reperíes, in postrema parte Geometrícorum: in præsentía quę obuía erant adscríbam.
De ponderíbus & mensurís Rob. Senalis, et Plíníus li. 20. c. 29. Tabula Phíl. Melanch. Galenus, Georg. Agrícola, Aegíneta, & alíj quídam medící.
De ponderíbus Io. Tortel. ín mentíone Talentí, ín opere de orthographía.
De mensurarum nomínibus, Balbus.
De talento, Epíphanius.
Ponderum, mensurarum, & numorum uocabula aliqt explicata apud Ang. Decemb. parte 33.
De asse & partibus eius L. Volusius Metianus.
De eisdem líbrí 5. Guílielmí Budæi.
Pecuniæ quę olím fuerint, Alexand. ab Alex. 4. 15.

¶ *Pars 3. De coloribus, & de re uestiaria, &c.*

De COLORíbus in Pictura dícendum copiosius.
Dejjs líbellus extat Ant. Thylesíj.
De picturís, pictoríbus, coloríbus, Plíníus 35. 29.

¶ De Temporíbus, Isidor. lib. 5. Etym.

De annís & mensíbus dissertatio Lilíj Giraldí.
De mensíum nomínibus, Alfraganus.
De díerum, mensíum, annorumq; obsérúatíone, Cornelíus Vítellíus.
De nonís, ídíb. & calendís, Thaddæus Dunus.
Plura ad temporum ratíonem pertínentía, ín astronomía requíre.

¶ De RE uestiaría etsí ínter manuarías artes scríbendum erat, hic tamẽ quæ occurrerínt, annotabo.

De re uestiaría, Isidor. Etym. lib. 19. Carolus Stephanus.
De uestíbus Raph. Volaterran. lib. 27. Nonius Marcellus.
De uestímẽtorum generíbus, Lazarus Bayfius.
De uestiaría re líbellus ex Bayfío excerptus, cum Gallíca uocum ínterpretatíone. Rob. Stephanus excudit Parísíjs, 1535. ín 8. cum Índice.
De uestítu, Brusolus 7. 12.
Inuentío uestíũ è pellíbus, Cælíus 16. 3.
De orígíne ac usu prætextæ, & quomodo hæc ín usum transíerit nomínis, Macrob. Satur. 1. 6.
De symbolo Pythagoríco, Stragula obuoluta seruanda, Cælíus 16. 18.
Gorgíæ índumentum. Aelían. Var. hístoríæ Græcæ, fol. 55.
De affectatíone nouitatis ín uestítu, Philíp. Melanchthon.
Sumptuose uestíti, Aelían. Varíæ híst. Græcæ fol. 43.
De luxu in uestе, Valerius et Fulgosius, uterq; lib. 3. ca. 6.
Verba T. Castrítíj rhetoris ad díscípulos adolescentes de uestítu atq; calcíatu non decoro, Gell. 13. 20.
De cíngulís, Isídor. Etymol. lib. 19.
Vocabula plura de rebus conformata quæ gestantur: ítem ad íd pertínẽtía alía, Cælíus 20. 29.
De mundo uíri & muliebrí, Artemídorus de somnijs 2.
De ornamentís, Isídorus Etym. lib. 19.
De Lydorum ornatu, Cælíus 20. 14.

De

De ANNVLIS, Isidor. Etym. lib. 19.
Imaginem Dei annulo non insculpendam, Cælius 16.18.
In annulum quem dono amicæ mittit, Ouidius Eleg. 2.
Annulus cur in digito eo geratur, qui in sinistra manu minimo est proximus, Macrob. Sat. 7.13. quæstione 2.
¶ NAVlia quę sint in Ouidij artib. atq; inibi de barbaris organorum appellationibus, quibus Græci nostriq; utantur, quodq; etiam Chaldæi Græca interim nostraq; id genus uocabula non aspernantur, Politianus 1.14. Sed organorũ nomina suum in Musicis locum habebunt.

¶ Pars 4. De coronis.

De coronis scripsit Callimachus, teste Plinio: & Io. Tortellius in dictione Stemma, in opere de orthographia.
Coronæ quid, Cælius 15.20.
Coronarum duplex origo, *Cælius 6.18.*
Coronarum inuentor Ianus, Leonicen. *Var. hist. 1.71.*
Quæ corona prima Romæ, Plin. 18.2.
Quando primũ corolla inuenta uel appellata, & quare, Plinius 21.2.
Qui primũ coronas inuenerint, Polydorus 2.17.
De uarijs coronarum generibus, Ant. Thylesij libellus: & Polydorus 2.17.
Coronæ diuersæ, Textor in Officina, 337.
De strophiolo serto, & qui primum flores miscere cœperint, Plinius 21.2.
De honore coronarũ, Plin. 21.9. & 21.3.
Quis primum coronam foliis aureis & argenteis dedit, & de Scipionis honore: & de pactilib. coronis, & Cleopatræ reginæ facto, Plinius 21.3.
Corollarũ è floribus inuentio, Cæl. 26.20.
Quãdo primũ corona aurea, Plin. 33.2.
Stephanophorus qui, Cælius 22.21.
De coronationibus & coronis uaria, Ang. Decembrius parte 56.
De ciuica corona, & qui frondea corona donati, Plinius 16.4.
Cur qui ciuem in prælio seruasset, corona querna donabat: Plutarch. problema. Rom. 92.
A quibus ciues coronandi consuetudo manauerit, Polydorus 2.17.
De coronis militaribus leges, Valturius 12.7.
De coronis militaribus quæ sit earum triumphalis, quæ obsidionalis, quæ ciuica, quæ muralis, quæ castrensis, quæ naualis, quæ ouatis, quę oleaginea, Gellius 5.6.
De corona graminea, & uarietate eius, & qui soli corona ea donati, Plinius lib. 22. ca. 3. & 4. & 5. Qui solus centurio coronatus, ibidem ca. 6. Plura de coronis apud eundem li. 21. ca. 2. & 3. & 4. Vide Indicem in Plinium.
E palma corona cur omnibus certaminibus cõmunis, cum alioquin aliud aliam coronam sibi uendicet, Plutar. Sympos. 8.4.
De quatuor sacris Græciæ certaminib. & de illorum coronis: & quamobrẽ uictores omnes palmæ ramum manu gestabant, Leonicẽ. 1. 68.
Præstetne ex floribus corollæ, an arborum ramis, Cælius Rhod. Quære in Indice eius in Floribus.
Cur apij coronis in conuiuijs utebant, Leonic. 1.24.
De conuiualib. coronis Athenęus nonnulla habet, quæ etiã Stephanus Niger transtulit.
De usu coronarũ in cõuiuijs: inibiq; locus Vergilij enodatus, Polydor. 2.17.
Sertis floreis an uti liceat in conuiuio, Plutarch. Symp. 3.1.
Cur in symposijs coronati discũbebant: & quod epithymiades pectorum uocabantur corollæ, coronarumq; nominis origo, Leonic. 1.70.
De coronis ex pinu & apio, Plutarch. Symp. 5.3.
De myrto coronaria iuxta Elpenoris tumulum, Leonic. 1.75.
Ex dictamno corollæ cur denẽ Ilithyiæ, Cælius 28.24.
Rosaceæ coronæ uocabula, cylistos, eccylistos, stephani synthematici, chydeæ, theseum flos, cyanus, baptisecula: corollæ ex lygo, & arundine, ac myrto: hypothymides corollæ quæ.
Coronarũ in sacris consuetudo, Cælius 27.26.
De rosa in coronis, Plinius 21.4.

De phílyra & lemniſcatis coronis, Politian. 1.72.
Decertare drama ad corollas. στέφανι un de, choronos, Cælius 6. 19.
Sepulchrorum coronæ, pothos, amarantus, Cæl. 17.21.

¶ *Pars 5. De nominibus & cognominibus hominum proprijs.*

De nomínibus Romanorum, & quod à Sabínis prenomen acceperint, ex fœdere cum Romanis facto: tum qua die Romani nomen aſſumerent, Crinit. 3. 4.
Plæraq; ueterum Romanorum cognomenta, quibus de cauſis índita & denominata fuerint, Alexand. ab Alexand. 1. 9.
Merita uictorum ac triumphantium cognominibus ſiue prænomínibus celebrata, Valturius 12. 9.
Nomina à uirtute, felicitate, moribus, ac uarijs producta euẽtibus, Cælius 24. 6.
Plura, ſi bene memini, habentur ín œconomicis ubí de infantibus.

¶ *De Ludis pars 6.*

Nominabímus forte ludos alios alijs locis commodius, ut uel in re medica ínter exercitia corporis ualetudinis gratia: uel in hiſtoria animaliũ, ut uenationem, aucupium, quæ cum temporis fallendi gratia magis quàm utilitatis alicuius fiunt, recte ludos appellaueris: uel ín puerorum educatiõe, pueriles ludos, quibus aut corpus illorũ firmatur, aut ingenium acuitur, & maioribus ſtudijs præparatur, aut ſimul utrũq;, aut ociũ certe res peſtilens uitatur: uel ín philoſophia morum, ubi de uoluptate & auaritia agetur, multi enim ludendo aliud níhil ſpectant, & aut impotentem quandam animi delectationem aut lucrum. Cantus ad Muſicam pertinet: ín re militari etiam exercitia quædam ludos uocamus, ex quibus ſunt omne genus palæſtræ, & quæ ad quínquertionem referuntur, ſaltatio, natatio, &c. Horũ nonnulli etiã extra belli tempus, aut ad imperatorum libídinem, aut ſtultam populi uoluptatem uſurpantur, ut gladiatorij quondam ludi, retiarius & mírmillo. In poëtica, fabulæ, ut comœdiæ, & tragœdiæ, ludorum nomine ueniunt. Inuaſerunt & in religionẽ ludi, ut Olympia, Nemea, & alij plurimi, quos diuerſis díjs gentilium error conſecrauit. De níq; nulla propemodũ ars eſt, nulla profeſſio, in qua nõ ſui ſint ludi, hoc eſt, leuiora progymnaſmata quædã: & haud ſcio an Ludus índe appellatus ſit locus primis Grãmaticę exercitijs deſtínatus. Certe ubícũq; imitatio alíqua eſt, rídicula preſertim, ludus appellari ꝓpemodũ ſolet. Hoc plæríſq; cõmune eſt, ut duo uel plures ínter ſe cõtendant, perpauci quí ingeniũ requirant, ſingulares ſunt: corporís uero exercitia pluríma ſingularia eſſe poſſunt. Græci quod huic parſit uocabulum, ní fallor, non habent: ἀγὼν enim & alia quædam ſignificat, & ludos ſerios, non leues, ut παιδιὰ. Hanc rerũ & ſignificatiõis uarietatẽ ideo perſtríngere uolui, ut magis æqui mihi lectores eſſent, ſi in tanta rerum uarietate (ex uno enim alia quoq; multa ſimiliter ſe habere iudicabunt) uel ſuo quædam omíſſa loco: uel quæ poſita ſunt, nõ omnino ad unum genus conuenire uídeantur. Commemoremus ígitur ludos diuerſos, quícunq; ín præſentia obuíj fuerint, præſertim cum certum genus nullum hoc in Titulo, ſed uarias tantũ nomenclaturas polliceamur.

¶ In ludos locus 81. apud Martialem ex noſtra caſtigatione.
De ludo epígramma P. Vergilij.
De exercitijs uarijs & ludís, Iſidorus 18.
De omnium ludorũ genere liber Aglæ cuiuſdam, ſi recte legi.
Ludere, Doletus Tomo 2.
Ludus, Florilegíj Græci li. 1. ſectione 60.
Ludorum origo, Cælius 8.7.
Volſi Ludíj qui, Cælius 15. 11.
Ludere domi ſuæ quid ſit: cur ludo comparetur ſapientia, Cælius 25.11.
Ludorum origo, Cælius 8.7.
De quorundam ludorum origíne apud Latínos, Polydorus 2.14.
De ludo diuerſo, quo ſummi uiri ſæpe occupati fuerunt, Raph. Volater. 29.
Ludorum adparatus & genera, Bruſonius 3. 38.

De

De celebritate ludorum, Raph. Volaterr. 29.
Ἀγωνοθέτης, Cælius 10.2.
De ludis fortuitæ amissionis bonorum, Hierem. Paduan. 4.2.10.
De alea Io. Carnoteñ. lib. 1. Polycratici.
De aleatorib. Cyprianus Carthagineñ.
Alea quid, Cælius 17.23.
De Curio aleatore, & quàm nobilis tradaꝰ fuisse in talari ludo, Crini. 24.14.
Aleæ ac tesserarum inuentores, Cælius 20.14.
De tesseræ inuentione, Leonic. 3.52. uariæ hist.
In aleatorem (cybentû) scommata, Florilegij Græci lib. 2. sectione 27.
A quibus primum inuenti ludi, aleæ, tesserarum, furunculorum, talorũ, par impar, micare: ac quid sit tessera uel talus, Polydor. 2.13.
De talorum inuentione, Leonic. 3.52.
Meliæ astragali, Cælius 18.31.
De talorũ figuris aut numeris: diagrammismus, grammæ, seu lineæ: cuborũ inuentor: pessorũ ludus: petteutice: coleps: Midas iactus: astragalion, Cælius 20.27.
De Herculis oraculo ex talis & abaco apud Buram, Leonic. 1.39.
De talorum, tesserarum, & calculorum ludis, Cælius Calcagninus.
De ludo talario dialogus Nicolaï Leonici Thomæi.
De ludo septem sapientum, Decius Ausonius.
Ostomachia, Decij Ausonij.
Ludi poëtici, ut Technopægnion Ausonij, alibi dicentur.
Liber sortium Germanicis rythmis conscriptus, cum rotula, &c. Impressus nuper Argẽtorati apud Baltasarem Beck in folio.
Chartæ lusoriæ uarijs in locis impressę, elegantissimę aũt Parisijs apud Vuechelum cum sententijs ueterum poëtarum: & aliæ cum rythmis Gallicis: & aliæ in Germania cum sententijs Biblicis lingua uernacula.
Ioan. Lodouici Viuis dialogus de ludo chartarum seu foliorum, in Exercitatione linguæ Latinæ.
De ludo scacchorũ siue latrunculorũ, M. Hieronymi Vidæ poëma. Deeodem libellus rythmis Germanicis, impressus olim in 4. cum figuris. Ludus scacchorum, in Hypnerotomachia Polyphili.
Io. Lud. Viuis, ludi leges, & lusus pueriles, in Exercitatiõe linguæ Latinę.
Arithmomachia Iacobi Fabri Stapul.
De ludo puerorum, Cælius 18.9.
De ludis puerorũ, Ioach. Camerarius. De ijsdem locus est apud Iulium Pollucem, quære in Indice Basilienſis æditionis.
Qui ludi apud Romanos frequẽtes fuerint, qui apud exteros, quæũe sint nuces ocellatæ apud Tranquillum, Alexander ab Alex. 3.21.
¶Vnde mos committendi gallos gallinaceos in pugnam, Aelianus Variæ hist. Græcæ, fol. 72.
Gallinaceorũ Athenis compugnantiũ in theatro spectaculum, Cæl. 17.32.

¶ *De ludis, quibus corporis aliquod exercitium coniungitur.*

Sphæristerium, Cælius 25.2. Alexander ab Alex. 3.14.
Pilæ lusus inuentores, Cælius 20.14. & 14.1. & Leonicenus 3.32. Polydorus 2.13.
Spheromachia et pilaris lusio, nominantur à Statio in præfatione in quartũ Syluarum.
Melomachia, Cælius 13.25.
De ludo globi mystice, Nicol. de Cusa.
Disci primus repertor Perseus, Leonicenus 2.45.
Halteres qua cõponerentur figura, Cælius 14.4.
De pityrismate, Politian. 1.38.
De sciamachia, Politianus 1.34.
Glaucus sciamachus, Cælius 13.30.
De sciamachia & chironomia, Cælius 11.6.
De coryco & scariphismo. Acrochirismus, acrochiri, hoplomachici, monomachia, Mantinica armatura, exercitationis distinctio, ecplethrissare, pityrissare, tactici, chiropedæ, Cælius 11.6.
De uenatica, Io. Carnoteñ. 1. De aucupio, Oppianus. Sed qui huiusmodi

GOTTFRIED WILHELM LEIBNIZ BIBLIOTHEK
NIEDERSÄCHSISCHE LANDESBIBLIOTHEK
Signatur: Leibn. Marg. 64:2, Stück 1, [50] - 17r
PUBLIC DOMAIN

ſcripſerint, copioſius in Hiſtoria noſtra animalium perſequemur.
De natandi arte, Nicolai Vuinmanni dialogus.
¶ In certamina publica, agônas, Floriſegij Græci lib. 1. ſectione 1.
Halea certamina, Cœlius 17.23.
De Calpes appellato certamine, et quando fieri cœptum, nec nõ quando introduci deſierit, Leonic. 2. 58.
Tranquilli locus in Nerone, de Iuuenalibus ludis, Cælius 19.22.
De certaminibus ſacris, Cælius 21.31.
De quatuor certaminibus ſacris Græciæ, & eorum coronis, & cur victores omnes palmæ ramum manu geſtarent, Leonic. 1. 68.
Quis primus inſtituerit apud Græcos Olympicum certamen, & alios id genus ludos, Polydorus 2. 13.
De primis Olympici certaminis fundatoribus, & reſtauratoribus poſtmodum, Leonic 2. 37.
Quomodo in ſola Ariſtopatera Hellanodicæ legem Olympiorũ tranſgreſſi ſunt: & qui ſint Hellanodicę, Tzetzes 12. 407.
Mulieres ab Olympijs excludi ſolitas, Cælius 14. 14.
Athletarũ ſugillatio fœda, Cælius 7. 11.
Galenus in Adhortatione ad artes ex Menodoto multa ſcribit aduerſus athletas: item in libro Vtrum conſeruatio ſanitatis medicinæ aut gymnaſticæ ſit.
De more ſortiendi per literas inter athletas, Cælius 22. 18.
Athletica habitudo, Cælius 26. 2. Et Galenus in aphoriſmum quendam Hippocratis lib. 1.
Anancophagia, Cælius 26. 1.
Athleta victor antequam coronaretur, mortuus, Aelianus fol. 43.
De Sicyonio Soſtrato athleta: item de Leontiſco Meſſenio, & Polydamante Scotuſæo hiſtoria, Leonic. 2. 63.
De Cleomede Aſtypalæo athleta hiſtoria, Leonic. 2. 64.
De Theagene Thaſio athleta hiſtoria, Leonic. 2. 65.
De Euthymo Locrenſi athleta, eiuſq; pugna cum Temeſſæo dæmone, & victoria, Leonic. 1. 42.
Amycus & Pollux ceſtu pugnãt, Theocritus Idyllio 27.
Quare Homerus primo ſemper loco, ubi de certaminibus loquitur, ponat ceſtum, ſecundo luctam, ultimo curſum, Plutarch. Sympoſ. 2. 5.
Pancratiaſtes quid & pancratium, Alexander ab Alex. 3. 9.
Pancratiaſtę qui proprie dicanť. Quintiliani locus explicatur: item plura de certaminũ generib. & ad ea pertinentib. uocabulis: pyctæ, ſphæromachia, acrocherſites, Glaucus ſciamachus, Pammachi, pentathli, palæſtræ inuentor, philopentathli Aeginetę cur: ſaltus uocabula: canon, dolichus, diaulus, præmiorum nomina plura, ſoſtra, ſoteria, Cælius 13. 30.
Quinam pugiles morte obita victores fuerunt declarati, Leonic. 2. 81.
Pugiles Olympiæ ad Iouis Horcij ſimulachrum iurabant, Leonic. 2. 62.
De Heraclide pycta, & Druſi Tiberij medico, Cælius 29. 17.
Hiſtoria de Cleomede pycte, & quibus geſtis atque honoribus claruerit, ex Theodoreto & alijs, Crinitus 15. 1.
Nicodorus ex pugile legislator, Aelianus Græcus uariæ hiſt. fol. 11.
De Damocrate palæſtrita, Cęlius 19. 28.
De Milone luctatore, Tzetzes 2. 39.
An lucta inter certamina antiquiſſima ſit, Plutarch. Symp. 2. 4.
Luctari, lucta, Aelian. Græcus fol. 47.
Oricadmus legislator luctæ, Ibidem.
Gymnopædiæ Spartanorum, Cæl. 18. 1.
Palæſtram quis primus inſtituerit, Polydorus 2. 13.
Iphicli in currendo agilitas mira, Cælius 5. 5.
De certamine currentium cum lampadibus, Leonic. 1. 20.
De ijs qui pedum celeritate apud antiquos claruere, Leonic. 3. 29.
Ludi Circenſes Romæ qui fuerint, Alexander ab Alex. 5. 8.
Qui ſint apud Senecam ordinarij gladiatores, & poſtulatitij, Cælius 11. 10.
Tatianus in oratione contra Græcos, multa dicit aduerſus gladiatoria ſpectacula.

Con-

GOTTFRIED WILHELM LEIBNIZ BIBLIOTHEK
NIEDERSÄCHSISCHE LANDESBIBLIOTHEK
Signatur: Leibn. Marg. 64:2, Stück 1, [51] - 17v
PUBLIC DOMAIN

Consummati gladiatores qui dicantur. Aperitur Plinij difficultas, Itē qui Samius gladiator apud Ciceronē, contra aliorum sententiam. Item gladiatorum petitiones, cōpositiones, commissiones, datualia, datuatores. Senecam cur diceret Caligula commissiones meras. Crupellarij & ferrati qui, Cælius 11.11.

Qui xystici, quiue thymelici apud iurecōsultos dicti sint, quódue officium, et quid nomina designarint, Alexander ab Alex. 3.9.

Hastici ludi siue xystici, Cælius 21.18.

De xysto, & inde deriuatis, ibidem.

Ludorum militariū celebrationes, Valturius 12.12.

Palmarij conflictus, palmarium, Cælius 7.29.

De saltationibus Athenæus Græce: & ex Athenæo Stephan. Niger Latine.

De saltatione, Lucianus: Xenophon in Symposio.

De saltationibus Pylades Cilix.

Coppa saltatrix puella P. Virgilij.

Saltationis laus & origo de Græco penu, Cælius 5.3.

Quod tres partes sint saltationis, φορὰ, σχῆμα, καὶ μίμησις, id est, ipse motus progrediendi, habitus & figura, & ostentatio: & quid unūquodq; horum sit. Et quæ communia habeat poëticæ et ars saltandi. Plutarch. Sympos. 9.15.

Choream ducere unde nostris mos sit, Polydorus 5.2.

Hyporchema, Cælius 5.3.

Stasimon, ibidem.

Saltationum species, podismus, comus, pyrrhicha, pyrsurides, pyrimachus. Sicilissare quid: panchororum proxenus. Saltationis partes, Cæl. 5.4.

De saltationis armatæ genere pyrrhiche appellato, & unde nomen inuenit, et quo fiebat modo, Leonic. 1.87.

Pyrrhicam saltationem quis instituerit, Polydorus 2.13.

¶ Ludi & spectacula, Textor in officina 564. Basilieñ. æditionis.

Spectacula ædere nostris unde mos sit, Polydorus 5.2.

Spectacula noxia moribus, Cælius 8.7.

De origine Theatri, & in eo recitandi comœdias tragœdiasq; modo, & qui primo Romæ theatrū & amphitheatrum ac circū construxerint, & quare amphitheatrum harena spargeretur, Polydor. 3.13.

De Romanis spectaculis & ludis apparatissimis Probi imperatoris, cum de Germanis triumpharet, Crinit. 12.7.

Qui primus legē theatralem Romæ tulerit, & quot leges plebem ab optimatibus postea distinxerint, Alexander ab Alex. 5.16.

Theoricæ pecuniæ quæ, Cælius 8.9.

Artaba, thearion, & theoricum locus: theori, & theoris, ibidem.

Lineam poscere quid: & quid in spectaculis linea, Cælius 5.14.

Sphæria quæ in theatro spargerentur, Cælius 25.2.

Cur libenter illos audiamus, qui imitantur iratos & dolentes: commotos autem his affectib. inuiti uidemus, Plutarch. Symp. 5.1.

De eo certamine, quod apud Mausoli sepulchrū à scriptoribus inclytis decertatum est, Gellius 10.18.

Qui ludi scenici, qui Megalenses, qui Taurij, Cōpitalitij, Iuuenales & Honorarij fuerint, Alexander ab Alex. 6.19.

Comicus apud Spartanos lusus, Cælius 6.17.

Historia de Polo histrione memoratu digna, Gellius 7.5.

De histrionibus & mimis, Ioan. Carnotensis 1.

De histrione epistola Cypriani.

De funebribus ludis, Sabellicus lib. 10. cap. 15.

De barbarico quodam & periculoso ludi genere, Leonic. 2.91.

Sarmaticus ludus, Cælius 18.24.

De ludis Cyclopeis, Crinitus 17.3.

TITVLVS XIII. DE VARIIS, cuius partes sunt 8.

Pars 1. De *authoribus qui uaria scripserunt uno in opere, apud Græcos & Latinos. Et qui in uarios authores eodem in opere aliquid obseruauerint.*

2 De *indicibus librorū arte parandis, quam quis*

GOTTFRIED WILHELM LEIBNIZ BIBLIOTHEK
NIEDERSÄCHSISCHE LANDESBIBLIOTHEK
Signatur: Leibn. Marg. 64:2, Stück 1, [52] - 18r
PUBLIC DOMAIN

ad alios etiam libros quouis ordine instituendos, & uarios in studiorum ratione usus adhibere poterit. De indicibus copiosis, qui in authores aliquot à studiosis hominib. confecti sunt. Ratio parandorum indicum in bibliothecas publicas aut priuatas.

3 *Problemata, quæstiones, & disputationes.*

4 *De locis communibus.*

5 *De ratione colligendi locos cõmunes, eorumq; exempla siue materia, circiter 950.*

6 *De collectaneis locorum cõmunium, tum adespotis, tum secundum nomina authorum alphabeti ordine digesta.*

7 *De bibliothecis, id est catalogis scriptorum, et locis multorum librorum custodia insignib. & structoribus eorum.*

8 *De mirabilibus.*

¶ *Pars prima, de authoribus qui uaria, & miscellanea scripserunt.*

AVthorum qui ad Philologię album adscribendi nobis uidentur, alij unum aliquod & certi generis argumentum susceperè, ut qui nomenclaturas rerum per classes enumerant, siue pluriũ uno in opere, siue unius tantum generis, quod usum cõmuniorem, nec alicui studiorum professioni propriũ habeat, ut Bayfius de re nauali: de quibus partim in proximo iam titulo dictum est: partim alibi per occasionem dicetur. Alij in unum librum argumẽta uaria congessere, ut quæq; animo prius se offerebant, nõ alia methodi uel ordinis ullius ratione habita. Quod ipsi quoq; tituli librorũ aliquot profitentur, ut Variæ historiæ, Miscellanea. Huiusmodi igitur lucubrationes aliquot hic recẽseantur, Græcorum primum, deinde Latinorũ.

¶ *Qui apud Græcos uaria scripserint.*

Aeliani uaria historia Græce, & Latinè ex Conradi Clauseri nostri trãslatione, quæ nondum in lucẽ prodijt.

Athenæi dipnosophistarum libros Græcos castigauit & indicibus illustrauit doctissimus uir Christianus Herlinus. Non pauca ex eo transtulit Stephanus Niger. Hieronymus Paristetus quoq; bonam eius partẽ uertisse dicitur. Audio in Italia totũ esse translatum, sed nondum accepisse publicum.

Stromatum Clementis fragmenta Græca hodieq; extant: & pauca quædam inde cum Heraclide Ponticо nostro excusa sunt de furtis poëtarum.

Io. Tzetzæ Historia uaria per Chilíades diuisa, Græcis uersibus politicis: impressa nuper Basileæ cum Latina interpretatione ad uerbum, Pauli Lacisij Veronensis è regione.

Aristotelis mirabiles narrationes, rara quædam mira, & iucunda lectu in diuersis rebus tradit, ut animalib. metallis, plantis, historijs.

Iulij Pollucis Onomasticõ Græce, et Latine, Rodol. Gualthero nostro interprete: utrũq; Basileæ impressum est, & Græcum quidem cum indice Greco copiosissimo, & altero Latino.

Plutarchi Symposiaca, siue conuiuales quæstiones: hactenus quod sciã nondum Latinæ. Phil. Melanchton tantũ *libri septimi caput 6. uertit.* Conuiuales quęstiones fortè *in politicis* ꝺq; inter Conuiuia nominabimus.

Ex hisce & alijs apud Græcos grammaticis & philologis, multa recentiores & qui nostro seculo floruerunt, ut Cælius Rhodiginus, Leonicenus, et alij quidã, in Latina sua uolumina deriuarunt.

¶ *Qui apud Latinos uaria scripserint.*

Alexandri ab Alexandro I.C. doctissimi, Genialiũ dierum libri 6. multa habent, quibus Grammatica, iurisprudentia, & uarij authores illustrantur. Nos singulorum librorum capita descripta, ad suos passim ordines in hoc opere digessimus: ut aliorum etiam qui eiusmodi argumenta tractauerunt, apud Græcos & Latinos quàm plurimorũ, quod in singulis testari tædiosum foret. Cur autem illorũ, qui Varia scripserunt (quibus etiam Locos cõmunes adnumero) potius ꝯ illorum qui certũ quodpiã argumentum tractarũt, capita Pandectis nostris inseruerim, hæc causa est: quoniam in uno argumẽto quid quærendũ sit facile intelligitur, in uarijs non item.

Angeli Politiani Miscellaneorũ Centuria. In eadem Iodoci Badij scholia, & Georgij Merulæ censuræ.

A. Gellij

A. Gellij Noctium Atticarum libri 20. In eaſdem Iacobi à Cruce annotationes: item Petri Moſellani excuſæ Coloniæ tum in margine tum poſt capitis cuiuſq; finem.

Cælij Rhodigini Antiquarũ lectionum uolumen aut Theſaurus uerius, in libris 30. per Camillum Richerium à morte authoris locupletatum.

Cypriani Vomelij Miſcellanea.

Deſ. Eraſmi Chiliades quãuis ſupra in prouerbijs nominauimus: quoniã tamen prolixas ſæpe digreſſiões, & uariarum rerum cognitionem complectuntur magis quàm ulli aliorũ, qui prouerbia ſcripſere libri, hic quoque præteriri non debuerunt.

Franciſci Floridi Lectionum ſucciſiuarum, libri 5.

Gulielmi Budæi Pandectæ. Eiuſdem opus de Aſſe.

Gulielmi Inſulani Miſcellanea linguæ Latinæ.

M. Aurelij Caſſiodori *Varia, liber hoc titulo.*

Macrobij Saturnalium uel Conuiuiorũ libri 7. multa habent philoſophica, grãmatica, medica, &c. Opus uariũ & collectum.

Nicolai Leonici Thomæi de uaria hiſtoria libri 3.

Polydorus Vergilius multijugę lectiõis ac eruditiõis uir, de inuentorib. rerũ.

Petri Criniti de honeſta diſciplina li. 25.

De intitulatiõibus, Pontícus Virunius.

Miſcellanea ex diuerſis hiſtoriographis, &c. quibus uarij hominũ mores, exempla, proprietates, nomẽclaturæq; rerum & locorum, &c. explicantur. Liber impreſſus Pariſijs apud Gormontium in 4. neſcio quo authore.

De mixtis & uarijs prouerbia ſynonyma, in altero indice Chiliadum.

Maximi Tyrij ſermones 41. in argumenta diuerſa.

Io. Carnotenſis polycraticon, libris 8. q; multa contineat ſic inſcriptum.

De rerum inuentoribus libri 8. Polydori Vergilij.

De inuentis, Scamon author Græcus, non extat.

Gulielmi Budæi Philologiæ libri 2.

Facetias & apophthegmata in Ethicis cum urbanitate reperies.

Varij argumenti libellos aliquot Ioachimus Fortius Ringelbergius ſcripſit, ut Chaos, Experimẽta, & librum de homine.

Liber Græcus continens prophetias, et paroemias diuerſas, & epiſtolas, in bibliotheca quadam Italiæ latitat.

De rebus Aegyptijs Cælij Calcag. liber: inſunt autẽ plurima hieroglyphica.

Hypnerotomachia Polyphili, liber Italicus, uarij omnino argumenti.

Marſilij Ficini de triplici uita libri 3. medica, phyſica, & aſtrologica habent.

Qui de naturis rerum ſcripſerunt nonnulli, quanquam in eodem uolumine, de metallis, lapidibus, animalib. & plantis ſcripſerunt, ordine tamen aliquo id faciunt, & omnia hæc ad phyſicam pertinent, ubi etiam memorabuntur.

Dicta & facta quorundam ſcitu digna, quæ ex diuerſo, miſcella uelut opera ſunt in unũ congeſta, Cælius 21. 44.

Multorũ epiſtolæ extant, in quibus uaria tractantur, ut Aeneæ Syluij, Leonardi Aretini, Celij Calcagnini, &c. ſed epiſtolarum ſcriptores mox ſeorſim enumerabimus.

¶ Dictionaria etiam plæraq; Græca & Latina, quæ literarum duntaxat, nullum autem rerum ordinem ſequuntur (aut ne literarum quidẽ, ut Perotti Cornucopiæ, Budæi cõmentarij linguę Græcæ) ad hunc titulum pertinent, cum & uocabula multis uarijsq; ſcientijs propria in eis explicentur, & rerum interpretationes, definitiones & diuiſiones præſertim (demonſtrationes ferè nullæ) in quibuſdã contineantur. In Suidæ & Phauorini Lexicis, præter grãmatica, hiſtorias multas, ueras & poẽticas, multa theologica, philoſophica, &c. exponuntur. Sic apud Latinos Perottus in Copię cornu, et alij quidã in ſuis dictionarijs quæ Titulo quinto enumerauimus.

¶ *Qui ſcripſerint in uarios authores, in eodem opere. Nam qui diuerſos authores diuerſis operibus explicauerũt, nihil ad hunc locũ faciunt.*

GOTTFRIED WILHELM LEIBNIZ BIBLIOTHEK
NIEDERSÄCHSISCHE LANDESBIBLIOTHEK
Signatur: Leibn. Marg. 64:2, Stück 1, [54] - 19r
PUBLIC DOMAIN

Bassiani Landi Epiphyllides.
In diuersos authores collectanea L. Io. Scoppæ.
Bernardi Rutilij Decuria.
Francisci Robortelij obseruatiões in uarios authores.
Iacobi Capellæ fragmenta ex uarijs authoribus.
Io. Antonij Panthei annotatiões ex triũ dierum confabulationibus.
Io. Baptistæ Egnatij Racematiões in authorum locos obscuriores.
M. Antonij Sabellici Annotatiões priores & posteriores, in diuersos authores Latinos, numero decem, si bene memini.
Martini Beuchemi annotationes in diuersos authores. Inuenio & alium titulum, Variarum obseruationũ collectanea, nescio an eiusdem libri.
Philippi Beroaldi Annotationes in classicos authores 24.
De obscuris authorum locis, & corruptis nominibus Ponticus Virunius.
Plæriq; etiam illorum qui Varia composuere, quos proxime nominauimus, multos passim authorum locos explicant: quos autem & ubi, præfixis in quosdã (ut Cælij antiquitates, Pollucem Græcum Basilieñ. æditionis, &c.) indicibus ostenditur.

¶ De *indicibus librorum, pars 2.*

Indices copiosos & accurato alphabeti ordine in prolixiora præsertim uolumina cõscribi, maxima nuper studiosorũ utilitate, à diuino uerè typis excudendi libros inuẽto, receptum est: idq; tanto applausu, ut ĩjdẽ libri quibus index accesserit, à plæriscq; studiosis (illis certe omnibus qui utilitatem potius cq; formam spectant) alijs utcunq; eleganter ubicunq; excusis non immerito præferantur. Laudo hac in re Germanorũ diligentiam, qua Gallos, Italos, & Hispanos longe uincunt. Illi enim plurimos nullis indicibus, perpaucos adiectis quidem illis sed nimis breuibus, codices emiserunt. Mihi profecto in uita tam breui & tanta studiorum uarietate uersantibus necessarij uidentur librorũ indices, non minus quàm in triuio Mercurius, siue ut reminiscatur quæ quis legerit, siue ut noua primũ inueniat. Negligentia enim quorundã, qui indicib. freti, inuentarijs, regestis, & margaritis suis (sic ob insignem utilitatẽ appellant) integras authorũ tractatiões ordine & methodo non legunt, laudes eorum nõ infringit: cum nusquã excellentia & usus rerum, propter imperitorum autim proborum hominũ abusum imminuatur, aut uituperetur.

¶ Porrò methodus qua quis breuissimo tempore & ordine optimo indices conficiat, huiusmodi est. Quæcunq; in indicem referre libuerit, omnia ut primum se obtulerint, nulla ordinis ratione habita in charta describantur, ab altera tantum facie, ut altera nuda relinquatur. Res siue sententiam quælibet separata, uersum nouũ incipiat. Quod si dictio etiam, cuius principalem literam aut significationem aut argumentum disponendo sequeris, ab initio sententiæ fuerit ubi plura sunt uerba (in singulis enim non opus est) bene habet: sin minus, maiuscula litera uel quouis signo, ut atramento subducto alióue, notetur inter describendum ne qua deinde inter disponendum confusio oboriatur. Tandem omnia descripta forfice dissecabis, dissecta quo uolueris ordine diuides, primum in maiores partes, deinde subdiuides semel aut iterum, uel quotiescunq; opus fuerit. Aliqui dissectis omnibus, demum dispo nunt: alij inter dissecandum statim primam diuisionem perficiunt, dum singulas schedulas in fine singularum dissectionis mucrone forficis apprehensas digerunt per diuersa mensæ loca, aut uascula per mensam disposita. Vbi plurimæ schedulæ fuerint, sæpius subdiuidere suaserim: sic enim omnia facilius & minori confusione peragentur, neq; toties loco mouendæ erunt schedulæ, ut aliæ alijs ordinis gratia concedãt: quàm si quis prima statim aut secunda diuisione omnia in iustum & postremæ diligentiæ ordinem anxie redigere satagat. Cum autem primam primæ partis subdiuisionẽ aggredi uolueris, reliquas seorsim

GOTTFRIED WILHELM LEIBNIZ BIBLIOTHEK
NIEDERSÄCHSISCHE LANDESBIBLIOTHEK
Signatur: Leibn. Marg. 64:2, Stück 1, [55] - 19v
PUBLIC DOMAIN

seorsim omnes in uasa aliqua aut inter librorum folia repone: atque ita partem primam subdiuidendo in ordinē quem uolueris reducito: ordinatam uel statim describito si opus sit: uel si prima descriptio satis bene habeat, quod potius fuerit, agglutinato tantum, glutine ex farina: cui si nullam xylocollam aut fabrile glutinum miscueris, facilius relines aut remouebis agglutinata, madefacta aqua, sicubi erratum sit, aut aliquin in alium usum de nouo ordine cogites: quam ob causam nonnulli in unam chartæ faciem solum agglutinare malunt, ut cum libuerit, denuo discindant.

Sunt qui non agglutinent, sed filis libri ad hoc destinati inserant. Librum è charta, quæ crassissima & solidior reperitur in forma folij (ut uocant) componunt, & à summa parte ad imam filis rectà descendentibus transuunt quatuor, æquidistantibus, *in summa, media, & infima folij partibus, transfixis. His filis deinde* schedulas inserunt. Commodius autem fit, si præterea chartulæ binæ ex communi & tenuiori papyro, crassiori per singula folia agglutinentur: quæ chartulæ filis quidem longitudine æquales sint, latitudine pollicis. Harum una in medio duorum mediorum filorum spacio agglutinetur, non tota, sed tertia tantum sui parte in medio, ut reliquæ duæ tertiæ utrinq; glutino uacent, & hiantibus eis schedularum disponendarum & filis subiectarum extremitates inserantur, quo firmius hæreant, & schedulæ in oppositis folij partibus digestæ non confundantur. Altera similis chartula ante primum filum statim, ut id propè attingat, agglutinetur dimidia sui parte, ut hiet & uacua glutino sit pars quæ filum spectat: In altera uero facie folij, eadem chartula post ultimum filum agglutinetur: siue ut pariter dicam, in utraq; facie uersus interiorem libri partem, qua ligantur & compinguntur libri. Filum exteriori margini proximum pollicis fortè interuallo à fine marginis distet. Huiusmodi folia chartulis & filis instructa circiter 100. (alioqui nimiū crassescerent aut hiaret liber) in unum codicem apte compingentur. Hac ratione Georgius Ioachimus Rheticus, mathematicus huius ætatis præstantissimus, astronomiæ de iudicijs Pandectas congessit.

Hoc certe testari possum, nosse me doctos aliquot homines, qui hanc diuidendi commoditatem omnibus ferè studijs suis adhibeant, & siue scribendum eis aliquid, siue docendum publice fuerit, materiam sermonis congestam & rudem hoc modo disponant: siue materiam recens accumulauerint, siue olim conquisitam distinctis per locos schedulis non agglutinatis in usum reseruent, ut cum opus fuerit ad quodcunq; argumentum tractandum depromant, & ex multis, quæ in præsentia potissimum ad institutum facere uidentur, eligant, aciculis configant, suoq; modo ad *quam uoluerint partium orationis* œconomiam disponant, & quæ uidētur describant, aut pro arbitrio utantur, & in suum rursus locum recondant. Materia autē colligitur partim describendo, quę quis paulatim inter legendum obseruauerit: partim dissectis authorū communibus locis alijsue libris, ad quod efficiendum duobus exemplaribus opus est, quorum unius prima facies, alterius secunda deleatur atramento uel rubrica, ut ex duobus rursus unum ueluti exemplar fiat. Hac methodo ad multa profecto laboris compendia, & uarias studiorum cōmoditates uti licebit. Verum hæc satis, præter institutum. Compulit me certe ad hanc digressionem insignis rei utilitas, & quam nisi expertus nemo facile quanti facienda sit æstimauerit. Non solū enim tempori hoc modo parcitur, & labori tædioq; scribendi (addē quod per alios quoque duos plurésue simul in omnibus, id est, describendo, digerendo & agglutinādo iuuari quis poterit) sed ad ordinem rerum & uerborū, ut quàm exquisitissime fiat, necessarius propemodum hic modus est. Verū ipse usus artis magister & his quæ diximus recte uti, & noua insuper inuenire docebit. Nunc reuertamur unde digressi sumus.

GOTTFRIED WILHELM LEIBNIZ BIBLIOTHEK
NIEDERSÄCHSISCHE LANDESBIBLIOTHEK
Signatur: Leibn. Marg. 64:2, Stück 1, [56] - 20r
PUBLIC DOMAIN

¶Indices copiosi, et memoratu digni (minores enim, qui innumeri propemodum sunt, & minus utiles, prætereo) alij ad certa studiorum genera pertinent, ut quē nuper optimus & doctissimus philosophus felicis memoriæ Hieronymus Gemusæus in omnia Galeni Latina opera diligentissime confecit, quę ex Frobeniana officina Basileæ prodiuerunt. Habent & iurisconsulti multas & maximas margaritas suas: & Concordantias aliosq; indices theologi, quos suo loco nō tacebimus: in præsentia paucos tantum, qui occurrent, nominabimus. Nullus enim ferè liber est, qui nō uaria quædam contineat, siue argumento ita ferente, cum magna in multis scientijs & studijs affinitas sit: siue per imperitiam scriptorum. Nam Aristoteles & alij doctiores ex antiquis philosophis, nihil ferè alienum ei quam ex professo tradunt scientiæ admiscent, sed quàm maxime intra eius limites se continent: posteriores uero multi & imperitiores temere ab uno genere in aliud transeunt, unde magna confusio, iactura temporis, & discendi difficultas oboritur, & methodi fructus omnis amittitur. Alij uero indices, qui hic maxime numerandi erant, ad Grammaticos, philologos, & uariarum rerū scriptores pertinent. Rursus, alij in libros integros sunt, ita ut ne uerbum quidem ullum relinquatur, uerborum magis quàm rerum ratione habita: qualis est Nicolai Erythræi in Vergilium index: cui similes in optimos quosq; Græcos & Latinos authores facere instituerat, si uixisset: tum styli, tum rerum cognitionis gratia.

Nizolij in Ciceronem.

Basilij Zanchi uerborum Latinorū epitome: & appendix in Nizolium.

Concordantiæ Biblicæ, &c.

Alij rerum indices sunt, uel omnium uel insigniorum: quibus & uerba, minime omnia, sed insigniora tantum indicantur. Et huiusmodi ut plurimum in plærosq; authores, qui publicantur, fieri solent.

Sunt qui rerum uerborumq; omniū in uno simul indice mētionem faciant: alij certis ordinibus distinguunt, qualem in Gellium quidam scripsit, ubi seorsim grammatica, seorsim philosophica & alia indicantur. Sic etiam Græca à Latinis nonnulli distinguunt, ut in Athenæum, Pollucem, commentarios Budæi, uno indice Latina uocabula, altero Græca comprehenduntur. Qui in Cælij Antiquitates est, locupletissimus certe & utilissimus, Græca Latinis coniungit.

Ad hæc aliqui ad foliorum aut paginarum numerum indices conscribunt: & eorum aliqui simpliciter, alij uersuū numerum addunt: alij foliorum spatia per literas distinguunt. Ego illos maxime probo, qui pro librorum & capitum numero fiunt: ut qui omnibus in quacunq; forma æditionibus conueniant, qualem Camers in Plinij naturalem historiam olim concinnauit: singulis quæ prolixiora erant capitibus, in partes aliquot distinctis. Quamuis autē multi libri in capita nondū distincti sint: eadē opera tamen qua index fit, hæc etiam capitum distinctio perfici poterit. Nos nuper Aristotelis opera Gręca omnia, quę propediem longe castigatiora ex Isingrinij laudatissimi typographi officina proditura expectamus, partim nouis capitibus & argumentis illustrauimus: partim ueterem in Latinis libris seruatam distinctionem retinuimus, ut totus iam Aristoteles in capita distinctus sit. Idem in Cl. Galeni operibus experiri cœpimus. Non desunt qui librorum indices ex solis capitibus, textu (ut uocant) non perlecto, cōscribant. Aliqui argumenta singulorum capitum, initio operis præponunt indicis loco, quos equidem parum probo. Hæc de Indicum usu & differentijs dixerim.

¶ Conradus Pellicanus, præceptor noster, uir diligētissimus, & de bonis literis, sacris præsertim, optime meritus, indices Basileę collegit in Tertullianum, Hilarium, Ecclesiasticam ac Tripartitam historiam, omnia opera Hieronymi, & triplicem in naturalē historiam Plinij. Et apud nos in Vetus ac Nouum Testamentum, argumenti magis quàm uerborum ratione habita: & in alios quosdam libros.

Flo-

Florentius Burgoinus Parisieñ. Franciscanus, indicem omnium insigniter à D. Augustino dictorũ auxit. Frobenianæ æditioni operum D. Augustini, ut plærisq; aliis ex illa officina libris, index copiosissimus annectit: qualis nunc in mentem uenit, qui in Antonij Musæ Brasauoli commentarios in Aphorismos Hippocratis ex eadem prodiuit: item in Ioan. Ruellij stirpium historiam.

In Platonis opa Græca optimus & amplissimus index, cum æditione Basilienſi, diligentissimi felicis memoriæ typographi Vualderi: cui Hieronymus priuignus successit.

In eiusdem opera Latina index, minus tamẽ copiosus, ex Frobenij officina.

In Aristotelis opera Latina Basileæ æditа, index, succinctus quidẽ nimis in reliqua opera: copiosissimus autem seorsim in libros de partibus, generatione & historia animalium: & alius seorsim in problemata.

Tabula dilucidationum in dicta Aristotelis & Auerroys, ubi uerba & sententiæ utriusq; per omnes philosophiæ partes ordine alphabeti breuiter proponunt, M. Antonij Zimarę.

In Varini Phauorini Camertis Lexicõ Græcũ Basileæ excusum, Indicẽ q̃q; Greçum optimum et locupletissimũ, seorsim postea æditum, coniungendum autẽ si qui studiosi sibi emerint, Hieron. Guntius noster elaborauit.

In Pollucem Græcum Basilieñ. æditionis index Græcus amplisſ. & alius Latinus.

In Dioscoridem Græcum Colonienſis æditionis, cum Marcelli Vergilij interpretatione, & corollario Herm. Barbari, indices aliquot egregij.

In castigationes Plinianas per Hermolaum Barbarum Basilieñ. æditionis, index uberrimus.

Indices in Alexandrum ab Alexandro, Miscellanea Politiani, Crinitũ, & cæteros plærosq; qui uaria scripserunt.

In Plutarchi opera moralia Latine excusa Basileæ.

In eiusdẽ uitas Latine apud Isingriniũ ibidem excusas.

In opera Alciati apud eundem.

Index geographicorum nominũ apud Ptolemæum, Strabonem, Pausaniã, &c. per Io. Vuolphium nostrũ, nondum excusus.

Index in Magistrum sententiarum copiosus, qui etiam quadrabit in diuersos scriptores & monachos qui Summas aut commentarios in eundem emiserunt.

Hæc in præsentia sufficiant, commodius enim alia alibi.

¶ Typographi & bibliopolæ plærique, præsertim quibus instructior librorum supellex est, tabulas et indices librorum à se impressorum aut uenalium habent, quorum nonnulli etiam libellis excusi sunt: ut,

Aldi Manutij in fol. chartis 3.

Froschoueri nostri in 8. quem nos confecimus, chartis 2.

Cratãdri Basilieñ. typographi defuncti.

Et Parisijs Roberti Stephani, Colinæi, Vuecheli, trium præstantissimorum typographorum.

In tabulis autem impressi sunt Basilienſium aliquot typographorũ indices, ut Frobenij, Isingrinij, Henrici Petri, Heruagij, Oporini, et Roberti Vuinter: item Gymnici Colonienſis.

His & alijs manuscriptis Græcis, Latinis & Hebraicis typographorum & bibliopolarum (quorum multi etiam impressos indices habent, uenalium apud se librorum, ubicunq; excusorum) ad augendam primam Bibliothecæ nostrę partem usus sum.

¶ Indices in Bibliothecas aliquot insigniores, quos itidem augendo primo huius operis Tomo adhibui.

Vaticanæ siue Pontificię, Romę: index Græcus copiosissimus, Latinum non habui.

In bibliothecam Medicum Florentiæ, Græcus.

In biblioth. S. Saluatoris Bononiæ, Græcus & Latinus.

In bibliothecas Bessarionis, & SS. Ioan. & Pauli, et S. Antonij Venetijs, Græci & Latini indices.

Bibliothecę Augustæ Vindelicorũ Græcæ, index.

D. Erasmi Rot. felicis memoriæ, & Conradi Peutingeri Augustæ, et aliorum alibi in priuatas bibliothecas indices fœcundissimos habui.

Sed de claris Bibliothecis paulò post iterum dicetur, in hoc etiam Titulo de Varijs.

Nunc rationem parandorum indicũ in publicas uel priuatas etiam magnas bibliothecas ostendam, exemplum secutus D. Conradi Pellicani præceptoris nostri, qui in publica Tigurina Bibliotheca ordinanda eandem rationem obseruauit.

Qui primum in bibliotheca reperiuntur libri, ordine aliquo secundum magnitudinem per nidos, tabulas, aut pulpita disponantur, & numerus singulis inscribatur atramẽto. Et quia res exemplo clarescet, paucis libris propositis clarius omnia explicemus: eadem enim ratio in paucis & multis fuerit. Reperiantur igitur in bibliotheca libri, alij maioris formæ, quibus M literam hic adscribemus docendi causa (fingamus enim eiusmodi esse, & magnitudine & nominibus) alij minoris, qui literam P notent. Istis pro magnitudine dispositis, numeri primi ordinis adscribẽtur, hoc modo:

Catullus,	M.	I.
Tibullus,	M.	II.
Beda,	M.	III.
Aulus,	M.	IIII.
Iulius,	M.	V.
Pollux,	M.	VI.
Cato,	P.	VII.
Galenus,	P.	VIII.
Hippocrates,	P.	IX.
Dinoysius,	P.	X.
Musa,	P.	XI.

Hic primus ordo librorũ erit, in quos alphabeticus index fiet, & sui cuiq; numeri adscribentur. Quod si alij libri nõ accederent, nec augeretur bibliotheca, his numeris cõtenti essemus: prodesset tamen præter alphabetici ordinis indicem, alium quoq; confici, eo ordine numerorum quo libri se inuicem sequuntur. Quanquam enim illi numeri libris ipsis inscribantur, amittuntur tamen aliquando libri, & inanibus repertis spacijs nescitur quid desideret. Verbi gratia, uacuum deprehẽdatur spacium septimum, quod si in altero indice quæras, statim inuenies deesse Catonem: ꝙd idem in primo uix ante totũ forte perlectum deprehenderes. Nunc quoniã nouis libris augentur bibliothecæ, numerus unus non satisfaciet nobis, sed aliũ primi ordinis numerũ, alium secundi, tum singulis libris inscribi oportebit, tũ in secundum etiam indicẽ referri. Tertium præterea ex nudis fieri numeris indicem, quorum prior secundi ordinis sit, hoc est illius quo libri iam in bibliotheca constituti sunt: alter primi, hoc est illius, quo primum quisq; liber postremo additur, non relinquitur autẽ ei adiunctus si magnitudine ab eo differat. Exemplum, addatur superioribus Auicenna liber magnus, ad Musam quẽ postremum et paruũ esse finximus numero XI. inscriptum: Auicenna ergo numero XII. (quem primi ordinis aut primæ positionis appello) inscribatur: non placet autem eum hic relinquere, sed potius addere ad ultimum eiusdem magnitudinis, ut magis decora sit dispositio: sic erit proximus post Pollucẽ. Sed iam turbaueris primi ordinis numerum, cum Auicenna duodecimus primi ordinis liber, Polluci qui sextus erat, subiungatur. Fingamus autem non solum Auicennam, sed post eum Serapionem quoq; & Rasim poni, omnes magnos, deinde paruos sequi. Hanc ordinis primi confusionem uitabis, si secundi etiã ordinis numeros tum libris inscribas: tum in Indicem secundum, & erit huiusmodi constitutio librorum.

¶ *Libri ipsi.*

Catullus,	M.	I.	1
Tibullus,	M.	II.	2
Beda,	M.	III.	3
Aulus,	M.	IIII.	4
Iulius,	M.	V.	5
Pollux,	M.	VI.	6
Auicenna,	M.	XII.	7
Serapio,	M.	XIII.	8
Rasis,	M.	XIIII.	9
Cato,	P.	VII.	10
Galenus,	P.	VIII.	11
Hippocrates,	P.	IX.	12
Dionysius,	P.	X.	13

Musa,

GOTTFRIED WILHELM LEIBNIZ BIBLIOTHEK
NIEDERSÄCHSISCHE LANDESBIBLIOTHEK
Signatur: Leibn. Marg. 64:2, Stück 1, [59] - 21v
PUBLIC DOMAIN

Musa, P. XI. 14

¶ *Index secundus.*

Index autem secundus siue primi & secundi ordinis (ut hic sequatur ille præcedat, in tertio enim contra fit) talis erit.

I.	Catullus,	1
II.	Tibullus,	2
III.	Beda,	3
IIII.	Aulus,	4
V.	Iulius,	5
VI.	Pollux,	6
VII.	Cato,	10
VIII.	Galenus,	11
IX.	Hippocrates,	12
X.	Dionysius,	13
XI.	Musa,	14
XII.	Auicenna,	7
XIII.	Serapio,	8
XIIII.	Rasis,	9

Ex hoc ipso etiam apparebit, quot libri sint in Bibliotheca: & quo tempore & à quibus illuc peruenerint.

Iam ut statim inuenias *quem quæris* librum, alphabeticus *index* fiat cum numeris *primi ordinis*, hoc modo.

¶ *Index primus.*

Auicenna,	XII.
Aulus,	IIII.
Beda,	III.
Catullus,	I.
Cato,	VII.
Dionysius,	X.
Galenus	VIII.
Hippocrates,	IX.
Iulius,	V.
Musa,	XI.
Pollux,	VI.
Rasis,	XIIII.
Serapio,	XIII.
Tibullus,	II.

Si petis Hippocratem, numerum primi ordinis habet IX. in alphabetico indice: hunc *igitur* numerum in secundo indice quærito, & *inuenies* alterũ numerum 12. qui tibi secundũ ordinẽ, *i.* ipsum libri in bibliotheca locũ demonstrabit. Sed finge amissum Hippocratem, neq; sciri qui liber in spacium uacuum, ubi duodecimus liber erat, desyderetur. Quæres igitur duodenarium in tertio indice, & cum adscripto ei numero primi ordinis ingredieris in secundum indicem, & nomen authoris absentis reperies. Erit autem huiusmodi index tertius, secundi & primi ordinis numeris confectus, ut hi sequanẽ, illi præcedant, contra quàm in secundo indice.

¶ *Index tertius.*

1	I.
2	II.
3	III.
4	IIII.
5	V.
6	VI.
7	XII.
8	XIII.
9	XIIII.
10	VII.
11.	VIII.
12	IX.
13	X.
14	XI.

Hic duodenario adscriptũ uides nouenarium, *illum quære in secundo indice*, & Hippocratis nomen *inuenies*. Ex hoc tertio indice similiter uidere est quot libri in Bibliotheca sint: & num integra sit lustrare. Conficietur autem describẽdo numeros ex ipsis libris iam recte digestis. Licebit quidẽ figuris numerorum similibus uti ad utrũq; ordinem, modo colore differant: uerbi gratia, primus atramento, secundus rubrica pingatur.

Consultum autem fuerit, cum noui libri accesserint, non statim ordinem & numeros secũdi ordinis mutare (primi enim ordinis numeri semper ijdem manebunt) donec plusculi simul una & eadem mutandi numeros cõmoditate disponendi habeantur. Sed hæc omnia usu & ipsa tractatiõe melius intelligentur, quàm uerbis explicari queant. Nostræ sanè Bibliothecæ Tomus primus, p indice alphabetico recte usurpabitur, facile enim marginibus si qui noui non commemorati in ea libri accesserint, adscribentur: numeros autẽ siue quis primi ordinis tantum, siue utrorunq;, siue potius secundi tantum adnotauerit, bene faciet. Vtcũq; enim fiat in primo indice, semper suus etiam secundo & tertio, isq; necessarius usus manebit.

Hactenus de indicibus, ad Bibliothe

eam conſeruandam, & ordine, & cum decoro inſtruendam & libros inuenien dos neceſſarijs.

Alium quoq; indicem ſuperioribus addidit D. Pellicanus noſter, ſed ad aliũ uſum, eadem ratione qua nos ſecundũ hunc operis Bibliothecæ noſtræ Tomũ inſtituimus, ſecundum argumenta dige ſtis illorum duntaxat authorum libris, quí in Bibliotheca ſeruantur, per artes & ſcientias, ſiue partes philoſophiæ & locos communes.

Nunc tandem quod reliquum eſt hu ius Tituli de Varijs, exequamur.

¶ *Problemata, Quæſtiones, & Diſputationes, pars 3.*

Problematum genera, Cælius 16. 11.

Ariſtotelis uariorum problematum ſe ctiones 38. quarum argumẽta in pri mo Tomo in Ariſtotelis mẽtione de dimus. Interpretationem Latinã ha bemus Theodori Gazæ: commenta rios addidit Petrus de Apono.

Problematum Plutarchi interpretẽ ha bemus Petrum Lucenſem.

Multi illorum quí uaria ſcripſerunt, prima huius Tituli parte enumerati au thores, multa paſſim problemata propo nũt, ut Macrobius, Gellius, Cælius, &c.

Problematum libri 5. Antonij Ludoui ci Medici Olyſſiponenſis, opus abſo lutum, iucundum & uarium.

Georgij Vallæ problematũ liber unus.

Maximi Planudis problemata.

Raphaëlis Regij problemata ducenta.

Ad medicinam magna ex parte perti nẽt, Caſſij Iatroſophiſtæ problemata, quæ Iunius Hornanus tranſtulit, cu ius interpretatio publicata eſt, noſtra nondũ. Et Alexandri Aphrodien ſis problematũ libri 2. utroſq; Theo dorus Gaza uertit, Ang. Politianus priorem tantum. Item Aloiſij Triſ ſini problemata medica ex Galeno.

M. Antonij Zimaræ problemata uaria 104.

Eiuſdem theoremata, ſeu memorabiliũ propoſitionum limitationes 129.

Plutarchi Platonicæ quæſtiones. Res & ritus Græcorũ. Res & ritus Ro manorum. Sympoſiaca. Cauſæ na turales.

Problematum mechanicorum Ariſtote lis liber, quem Latinum fecit Cælius Calcagninus puto.

Conuiualium quæſtionum Ioan. Gaſtij libri 2.

Ad conuiuales quæſtiones pertinent e. tiam Plutarchi Sympoſiaca libris 9. Dipnoſophiſtæ Athenæi, et Saturna lia Macrobij. Fortaſſis & AEnig mata huc pertinerent, quibus locum in Ethicis, cum urbanitate & facetijs coniunctum aſſignauimus.

Epiſtolicarum quæſtionum libri 5. Cæ lij Calcagnini.

Fortianæ queſtiões Hortenſij Tranquil li, quas ſic appellauit à uilla Fortio.

De peregrinis quæſtionibus Bartole mæus Sibylla.

Quæſtiones uarię Iaco. Vuimpfelingij.

Alexãdri Aphrodiſienſis quæſtionum naturalium, de anima, & moralium libri 4. Græci. Translati ſunt à Ioan. Baptiſta Bagolino filio, & Hierony mo Bagolino patre, una traslatione.

Porphyrij queſtiones Homericas, & de antro Nympharum in Odyſſea nos Latinitate donauimus. Publicata au tem eſt illa ſolum, qua antrum expli catur.

Quæſtionum, orationum, propoſitionũ libri 20. Ioannis Trittemij.

Diſputationes Maphei Vegij.

Diſputationes Camaldulenſes Chriſto phori Landini.

¶ Compendium quæſtionum Heyme rici de Campo.

Quodlibeta Hugonis de Argentina.

Quæſtiones Quolibetariæ, Gerardi de Zutphania.

Curſus optimarum queſtionum, neſcio cuius authoris, liber impreſſus, ut ui di in catalogo Bibliopolæ cuiuſdam Venetijs. Sed huius farinæ Quæ ſtiones, in Theologicis fortè plures nominabuntur.

¶ *De locis communibus, pars 4.*

Loci quidem communes abſolute di cuntur, quí nulli ſcientiæ aut parti phi loſophiæ aſtringuntur, ſed ex omnibus aliquid habẽt, & quæ præcipua ad com munem uitæ dicẽdiq; uſum pertinent, ita ut rhetorico aliquo genere tractari poſſint,

GOTTFRIED WILHELM LEIBNIZ BIBLIOTHEK
NIEDERSÄCHSISCHE LANDESBIBLIOTHEK
Signatur: Leibn. Marg. 64:2, Stück 1, [61] - 22v
PUBLIC DOMAIN

possint, undecunq; delibant: Mathematica uero & subtiliora in philosophia prætereunt. Huiusmodi locos plærisq; studiosi in Cõmentarios seu chartaceos libros, certis titulis & generibus rerum distinctos, uaria lectione colligunt: siue alphabeti ordinẽ secuti, ut Dominicus Nanus in Polyanthea: siue genera rerũ & philosophiæ diuisionẽ, siue aliam rationem quampiam. Cæterum qui ad unam duntaxat philosophiæ partem spectant, non simpliciter cõmunes loci dicentur, sed cum adiectione medici uel theologici, &c. Et istos alibi memorabimus, quanquam & hic nõnullos, si qui occurrent: cum ex omni communium locorum genere discendi dicendiq; materia philologo, oratori, & dialectico suppeditetur, ut non solũ nomen diuersis communibus locis commune sit, sed etiam subiectum in quàm plurimis, licet alia atq; alia consideratione. Verbi gratia, de ira & physicus aliquid dicet in contemplatione de anima, & medicus in loco de affectibus qui corpus & ualetudinẽ alterant, & moralis philosophus alibi, & Theologus: ex historicis exempla & euentus circa iram inuenientur. Quid uetat igitur, quin de ira dicturus oratorio more, uel dissuadendi gratia, uel de recto eius usu, ex diuersis genere Locis, modo ne prorsus confundantur, rationes & argumenta sumat?

Rursus illorum qui cõmunes Locos scripserunt, alij suis uerbis quid quaq; de re sentirent explicauerũt, paucis interim, aut nullis fortè aliorum sententijs citatis. Alij, quorũ maior est numerus, nihil quàm alienas sententias congesserunt. Quas rursus alij utcunq; occurrebant, in commentarios sine ordine retulerunt, ut Stobæus noster. Alij ordinis aliquam rationem habuerunt, & locos singulos in certa genera & species subdiuiserunt, quod ut colligenti factu difficilius est, sic lõge maior ad cæteros studiosos inde fructus redundat. Sunt qui affinitatis & pugnantiæ rationem in digerendo habuerunt, ut Stobæus ferè. Quidam ex Græcis tantum, alij Latinis, alij ex utrisq; accumularunt. Alij poëtis solum, alij solutæ orationis libris, alij utrisq; utuntur. Rursus eorũ qui ex poëtis, quidã ex iustis operibus sententias decerpserunt. Quidam epigrãmata tantum integra in Locos redegerunt, uel diuersorum authorum, ut Maximus Planudes in Anthologio, uel unius ut nos in Martiale. Iam plærisq; sententias authorum integras exscribũt, easq; nimis prolixe aliquãdo, ut Stobæus fecit: ego illos prætulerim, qui prolixius ab authoribus dicta, in breuem orationis formam redigunt, aut initio saltem uerborum authoris posito, ad reliqua apud ipsum authorem legenda Lectorem remittunt: aut certe numeris solis quæ res quib. libris uel capitibus folijsue apud singulos explicentur, ostendũt. Huius communium locorum ordinis fuerint Indices quoq; diligentius conscripti, & Concordantiæ, ut uocant. Certe plures authorum indices, si quis in unum ordinem iungeret, nõ inutiles sibi huiusmodi locos pararet, præsertim in illos libros quos ipse legerit.

¶ Pars 5. De Ratione colligendi Locos communes.

Locos & exempla colligendi rationem Des. Erasmus li. 2. de copia studiosis ostendit: & plerisq; quorum de ratione studiorum libelli extant, idem fecerunt. Nos etiam paulò ante in mentione Indicum, similem Locis communib. comparandis rationẽ adhiberi posse docuimus. Poterit autem aliquis occasionem sumere, etiam ex hoc ipso opere nostro, cuius singuli per singulos libros Tituli, ceu Loci quidam sunt: uel decẽ summorum generum apud Dialecticũ aut primum philosophum diuisiões sequi: uel Stobæum, aut alium quempiam imitari, aut pluribus qui locos communes scripsere collatis, quæ placuerint ex omnibus deligere. Nam ut quisq; pro suo captu commodiorem sibi ordinem instituere possit, materiam saltem aliorũ Locis inspectis augebit, ut plures habeat statim ab initio, Locorum differentias. Quanquam autem philosophię & scientiarum diuisionem in Locis constituendis sequẽti (ut nos hoc in opere fecimus) eadem de re sæpius dicendum sit, licet

GOTTFRIED WILHELM LEIBNIZ BIBLIOTHEK
NIEDERSÄCHSISCHE LANDESBIBLIOTHEK
Signatur: Leibn. Marg. 64:2, Stück 1, [62] - 23r
PUBLIC DOMAIN

non una consideratione: cuius exemplum proxime ab ira dedimus: magis tamen artificiosus, & merito cunctis alijs præponendus hic modus uidetur. Quoties enim & quibus in locis res eadem diuersimode cõsiderata tractetur, alphabeticus index in hoc destinatus monstrabit: quem ceu tertiam Bibliothecæ partem, etsi molis exiguæ ad cæteras, subnectere proposuimus. Quẽ si, ut nolumus, fieri nihil impediat, bene erit: sin minus, titulos saltem eorumq; partes, literarũ ordine digeremus, fauente Deo. Doctiores quidẽ indice illo nihil aut minus indigerent: sed fauendum est etiam tyronibus & imperitis.

¶ Porrò placuit hic proponere studiosis ordinem quendã Locorũ, quem doctus quidam apud nos ad loca & exempla congerenda sibi constituit, nullo quidem secundum philosophiã, sed ingenioso alioquin ordine: quem uel imitentur, qui uoluerint, studiosi iuuenes: uel materiam duntaxat locorum, quæ hic uberrima est, inde mutuẽtur. Inuenta enim emendabit, augebit, aut minuet aliquis facilius q; ipse inueniat. Alia alijs arridẽt: & partitiones hæ nostræ sic ordinatæ & interpunctæ sunt, ut ea ferè quæ quisq; probauerit, plegere, cætera præterire possit. Catalogus igit̃, quem dico, nõ pro exemplari perfecto, sed specimine tantũ & occasione propositus, qualis ad manum erat, huiusmodi est.

¶ *Loci communes de rebus in uniuersum omnibus, in 12. relati locos generales, qui sunt.*

1	Scriptura.	7	Christus.
2	Lex.	8	Ecclesia.
3	Deus.	9	Sacramenta.
4	Cultus Dei.	10	Magistratus.
5	Creatura.	11	Artes.
6	Homo.	12	Virtutes et uitia.

¶ 1. *De scriptura loci.*

Scriptura non ab hominibus neq; per homines, sed spiritu sancto inspirata.
Nomina scripturæ. (ræ.
Authoritas & indubitata fides scriptu-
De authorib. siue scriptoribus utriusq;
Testamenti.
Canon scripturæ.
Solis canonicis scripturis credendum.
Scriptura omnia habet quæ pietatis & perfectionis sunt.
Nihil his addendum aut adimendum.
Quid agendum cum negantibus Scripturas, & de ultione in hos Dei.
Apocrypha.
Quid ualeant in diuinis humana.
Quo loco habenda sint scripta gentiliũ.
Quomodo exponenda Scriptura, & de sensu genuino.
Simplices & apertæ locutiones.
Figuratæ & obscuræ locutiones.
De commentatoribus & cõmentarijs.
De interpretibus & linguis.
Quibus instructum esse oportet uerum theologum.
De conciliorum authoritate.
De consuetudine, moribus, & institutis, quid ualeant.
De longi temporis præscriptione.
Quid ualeat consensus multorũ & exemplum.
De disputationibus.
Collatio amica scripturarum.
De humanis traditionibus.
De hæresibus & hæreticis.

¶ 2. *De lege loci.*

Lex Dei.
Lex Mosis & scripta.
Lex naturæ & insculpta.
Ius gentium.
Sensus communis.
Decretum & constitutio.
Lex Cæsarea.
Legum diuersitas.
Legum necessitas & utilitas.
Leges seuerius obseruatæ.
Leges neglectæ.
Nomophylaces.
Decalogus, & quæ circa hunc.
Lex moralis.
Lex quatenus abrogata sit.
Quid sit litera, umbra, figura, typus, uelum.
Quid sit species, corpus, ipsa res.
Libertas uera & Christiana.
Libertas noxia & carnalis.
Finis & uis legis.
Lex ceremoniarum.

Quis

GOTTFRIED WILHELM LEIBNIZ BIBLIOTHEK
NIEDERSÄCHSISCHE LANDESBIBLIOTHEK
Signatur: Leibn. Marg. 64:2, Stück 1, [63] - 23v
PUBLIC DOMAIN

Quis ceremoniarum usus sit, & cur institutæ.
Tabernaculũ, constitutio, & ratio eius.
Templum. Arca. Candelabrum.
Aræ in tabernaculo.
Excelsa & aræ non in tabernaculo.
In uno loco immolandum.
Vasa tabernaculi. Oblationes.
Festa. Musica sacra.
Sacerdotium Aaronicum.
Sacrificiorum genera.
Sacerdotis summi uestis & officium.
Sacerdotum & Leuitarum institutio & officium.
Purificatio. Delectus ciborum.

¶ 3. De Deo loci.

Numen. Nomina Dei.
Deus est. Nullus Deus est.
Deus æternus, incomprehensibilis, infinitus.
Dei natura ac essentia.
Deus unus. Deus trinus.
De homousio.
De personis siue hypostasibus.
Deo patri quid proprium, & quid ei tribuatur.
Filio quid proprium, quid ei tribuatur.
Spiritui sancto quid proprium, & quid ei tribuatur.
Spiritus sanctus procedit ab utroq.
Spiritus sancti dona ac uires.
Deus creator omnium.
Deus omnipotens.
Deus summum bonum.
Deus uerax, & ueritas constans, & qui mentiri nescit.
Deus clemens & longanimis.
Deus iustus, ultor, puniens scelera.
Dei prouidentia. Præscientia.
Electio. Voluntas.
Fatum & necessitas.
Contingentia, Fortuna & Casus.
Deus operatur omnia.
Deus ordine & iusto iudicio agit oia.
Quatenus scrutanda opera Domini.
De rebus diuinis loquendũ sobrie, cum timore & pietate.
Contra quæstiones temerarias & curiosas.
Deorum cultura.
Deorum multitudo.
Dij factitij & falsi.
Ludi & sacra in honorẽ celebrata deorum.

¶ 4. De cultu Dei loci.

Religio in genere: & religio obseruata.
Ceremoniæ. Quis uerus dei cultus.
Sacrificia Deo placentia.
Neglectus religionis & impietas.
Impij & athei.
Peruersum de Deo iudicium.
Sacra profana.
Diuinatio. Auguria. Auspitia.
Sortilegia. Somnia. Astrologia.
Oracula. Responsa. Apparitiones.
Miracula & prodigia. Idololatria.
Idola nullus facit Christianus.
Adorare. Seruire. Colere.
Inuocatio nominis Dei.
Deus adest suis & auxiliatur.
Inuocatio diuorum. Templa.
Templa in honorem deorum erecta.
Imagines. Reliquiæ.
Miracula diuorum.
Aræ & sacra diuorum.
Sacerdotes phanorum.
Hymni deorum.
Cerei, & lampades.
Vota & anathemata.
Peregrinationes.
Supplicationes & litaniæ.
Decimæ. Festa diuorum.
Sabbatum Christianorum, & operum Dei consideratio.

¶ 5. De creatura.

¶ Creatura. Spiritus inuisibilis.
Angeli boni.
Angelorum officia & nomina.
Angeli mali. Cacodæmonis uis.
Satan deus huius seculi.
Diaboli regnum.
¶ Mundus.
Mundi constitutio, & quod non fuerit ab æterno.
Rerum omnium principium, seu materia prima. Natura.
Cœlum. Astrorum consideratio.
Ignis. Impressiones igneæ.
Aër. Venti. Impressiones aëriæ.
Aqua. Liquores. Mare. Lacus.
Paludes. Flumina. Fontes.
Thermæ. Terra. Terræmotus.
Metalla. Lapides & gemmæ.

GOTTFRIED WILHELM LEIBNIZ BIBLIOTHEK
NIEDERSÄCHSISCHE LANDESBIBLIOTHEK
Signatur: Leibn. Marg. 64:2, Stück 1, [64] - 24r
PUBLIC DOMAIN

Plantæ. Arbores. Frutices.
Herbæ. Radices. Olera.
Flores. Aromata.
¶ Animalia.
Terrestria. Reptilia. Aquatilia.
Natatilia. Marina. In aqua dulci.
Amphibia. Volucria. Insecta.
¶ Tempus. Lux. Tenebræ.
Dies. Nox. Hora.
Horologia. Annus. Menses.
Ver. Aestas. Autumnus.
Hyems. Tēporis iactura & nobilitas.

¶ 6. *De homine loci, primum quod ad animam: deinde quod ad corpus.*

Homo. Dignitas hominis.
Anima. Homo Dei imago.
¶ Animæ uires & potentiæ, Animales, Vitales, Naturales.
Sensus interiores. Phantasia. Sensus cōmunis. Ratiocinatio. Intellectus.
Memoria & reminiscentia.
Memoria insignis.
Oblitio insignis.
Sensus exteriores. Visus, & colores.
Auditus & soni. Olfactus, & odores.
Gustus, & sapores.
Tactus, & tactiles qualitates.
Somnus. Vigilia.
Affectus hominum.
Voluptas. Gaudium. Spes.
Ira. Metus. Dolor.
Hominis uires.
Vetus & nouus homo.
Liberum arbitrium.
Natura hominis. Peccatum.
Peccati & mali origo.
Peccati uis & effectus.
Peccati pœna & finis. Conscientia.
Peccatum originale.
Caro & concupiscentia.
Suggestio & Tentatio.
Peccatum Voluntarium, Coactum.
Cæcitas & Induratio.
Peccatum mortale.
In spiritum sanctum.
Vitium & error. Errare ex malitia.
Peccatum alienum, Clamans, Mutum.
Genius hominis & indoles.
Ingenij humani uis.
Ingenij tarditas, Præcocitas.
Insigne ingenium in deformi corpore.
Hominum ritus uarij.
¶ Corpus. Corporis partes, Internæ, Externæ.
Concoctio & digestio alimenti.
Hominis conceptus, Partus, Abortus, Prodigiosi partus.
Hominum mirabiles figuræ.
Aetatum gradus & propria, Infantia, Pueritia, Educatio, Adolescentia, Egregia & bonæ spei, Praua & dissoluta.
Iuuentus & uirilis ætas.
Senium. Senecta uiuida.
Senium præmaturum.
Senes uenerabiles.
Senilis prudentia, Imprudentia.
Vir. Mulier. Mulieres claræ.
Mulierem in genere aut uirginem quæ deceant: quæ matremfamiliâs.
Nobiles, & Nobilitas. Degeneres.
Qui humili genere orti euaserint uirtute clari.
Staturæ magnitudo.
Pulchritudo & dotes corporis.
Humanæ uitæ fragilitas.
Vitæ breuitas. Vitæ cupiditas.
Longæuitas. Morborū consideratio.
Insignis uitæ exitus.
Optimorum interitus.
Mortis consideratio.
Mors spontanea, Violenta, Subitanea, Prodigiosa, Cum insigni metu, Sine metu.
¶ Sepultura, & uarij ritus sepeliendi. Luctus. Exequiæ. Anniuersaria. Epitaphia.
Animarum apparitiones & colloquia cum hominibus.
Animæ immortalitas. An dormiat seperata à corpore. Inferi.
Pœnæ & tormenta impiorum.
Purgatorium. Paradisus.
Campi Elysij.
Resurrectio corporum, Palingenesia.
Vita æterna & sedes beatorum.
Gaudia saluatorum, & qualis beatitudo in cœlis. De æternitate.
An satan saluetur. Benedictio.
Maledictio.

¶ 7. *De Christo loci.*

Nomina Christi.
Christus Dominus præcipue uocatur.

Pro-

Promissiones de Christo.
Christus uerus Messias nobis est exhibitus.
Christus Deus.
Christus homo.
Duæ in Christo naturæ impermixtæ.
Vna in Christo persona inseparabilis.
Conceptus è spiritu sancto.
Natus ex uirgine.
Christus doctor uerus & unicus.
Doctrina Christi.
Christus exemplum uitæ.
Facta Christi.
Miracula Christi.
Christus passus est & mortuus.

Rex
Sacerdos
Liberator
Sacrificium
Intercessor
Mediator
Satisfactio.
Legis perfectio
Salus

} est Christus solus.

Christus est omnia.
Christus sepultus est.
Descendit ad inferos.
Resurrexit à mortuis.
Ascendit in cœlum.

His adiũgi possent loci qui ad sepulturam, inferos, resurrectionẽ, et uitam æternam pertinent: quos paulò ante circa finem Locorũ de homine posuimus: si quis hunc ordinem quàm illũ mallet.

Christus sedet ad dexteram patris.
De regno Christi cœlesti.
De regno Christi in terris.
Vltio Christi in hostes.
Defensio ecclesiæ Christi.
Victoria sanctorum.
Martyrium & cõfessio nominis Christi.
Christus iudex uiuorum & mortuorũ.
Signa præcedentia iudicium.
Mores postremi seculi. Christiani.
Christianismus, & eius antiquitas.
Christus est caput ecclesiæ.

8. De Ecclesia loci.

Ecclesia. Nomina ecclesiæ.
Synagoga. Vocatio gentium.
Repudium Iudæorum.
Resumptio. Iudæi.
Quotuplex ecclesia.
An erret ecclesia.
Boni & mali in ecclesia.
Quæ ecclesiæ authoritas.
Potestas ecclesiastica.
An iure dominentur, quibus commissa ecclesia.
De synodis. Censura ecclesiastica.
Cogere ad fidem in ecclesia.
Infirmi qui, & quomodo ferendi.
Ecclesiæ leges & constitutio.
Ecclesiastici ritus apostolici qui in templis retinendi.
Ritus superstitiosi & inutiles.
Opes ecclesiasticę, siue uectigalia sacra.
Vsus opum ecclesiæ.
Gazophylacium. Sacrilegium.
Simonia. Scholæ & studia.
Scholares & clerici, siue filij prophetarum.
Professores & ipsorum officia.
De stipendijs pendendis.
Curandi pauperes.
De hospitalibus.
De ualidis mendicis.
Ministri ecclesiæ.
Apostoli. Viri apostolici.
Prophetæ. Doctores.
Diaconi. Euangelistæ.
Electio & delectus. Missio.
Impositio manuum.
Officium ministrorum Verbi.
De externo & interno uerbo.
Vita & mores concionantium.
Familia ministrorũ, Studia, Lectio.
Ratio docendi, hortandi, consolandi, corripiendi.
Authoritas & existimatio ministrorũ.
Grauitas ministrorum.
Contemptus ministrorum.
Ecclesia malignantium.
Ecclesia hæreticorum.
Consortium mali. Antichristus.
Regnum Antichristi, Vires eius.
Pseudoprophetæ, & pseudapostoli.
Episcopi & doctores.
Doctrina corrupta ac blasphemiæ.
Primatus Romani pontificis.
Tyrannis & impietas Romani pontificis.
Vniuersitates.

9. De Sacramentis loci.

Signum. Veterum sacramenta.

GOTTFRIED WILHELM LEIBNIZ BIBLIOTHEK
NIEDERSÄCHSISCHE LANDESBIBLIOTHEK
Signatur: Leibn. Marg. 64:2, Stück 1, [66] - 25r
PUBLIC DOMAIN

Circuncisio. Pascha.
Quid differant à nobis.
Vis & efficacia Sacramentorum.
Quid Deus, & quid minister in administratione sacramentorum, & quomodo.
De externa & interna sanctificatione.
Numerus sacramentorum.
Nimium & minimum tribuere sacramentis.
Institutio & author sacramentorum.
Nomina & figuræ.
¶ Baptismus. Regeneratio.
Baptismus Ioannis, Paruulorum, Hæreticorum. Anabaptismus.
Baptismus ignis.
Ritus baptizandi.
¶ Eucharistia. Nomina Eucharistiæ.
Quæ spectãda in hac, & quæ finis eius.
De usu legitimo, & digne manducantibus.
De præsentia Domini in cœna.
De indigne manducantibus.
De Missa, & à quibus sit instituta.
An Missa sit sacrificium.
An Missa sit applicanda pro uiuis & mortuis.
An pro quibuslibet uotis.
Qui errores, & quæ in Missa sint blasphemiæ.
¶ Pœnitentia.
Promissio & eius certitudo.
Euangelium. Euangelij nomina.
Gratia Dei.
Remissio peccatorum gratuita.
Conuersio. Recidiuum.
Correctio. Contritio.
Confessio peccatorum.
Confessio auricularis.
Claues, & ligandi soluendiq; potestas.
Absolutio. Satisfactio.
Indulgentiæ. Excommunicatio.
Receptio in cœtum, & reconciliatio.
Consortium. Contagio.
Fides sola iustificat.
Opera inutilia & hypocritica sunt sine fide.
Quomodo tribuatur operibus iustitia.
Ieiunium. Eleemosyna, misericordiæ opera.
Oratio. Preces publicæ.
Meritum & præmium.
Quomodo debeatur homini præmium.
Quis usus, & quæ ratio bonorũ operũ.
Confirmatio. Chrisma & oleum.
De catechisandis rudibus.
Ordo, Character.
Vide locum de Ecclesia.
Superstitionum ministri.
Votum, Violabile, Inuiolabile.
Monachi. Anachoritæ.
Monasteria. Solitudo laudata, Vituperata.
Viduæ. Virginitas.
Priuata uita an publica præstantior.
Vnctio extrema.
De morituris, quomodo instruendi consolandiq; sint.
¶ Matrimonium. Leges & instituta matrimonij.
Inuentor & author coniugij.
Matrimonium sacerdotum.
Cœlibatus probatus, Improbatus.
Ducenda uxor, Non ducenda.
Commoda coniugij, Incommoda.
Gradus prohibiti ad matrimonium.
Adulterium. Incestus. Stuprum.
Spurij. Diuortium.
Nuptiæ, & ritus gentium.
Conuiuia. Sponsalia.
Affinitas, Genus, Cognatio.
Familia. Coniugum officia.
Parentum officia.
Institutio & cura liberorum.
Castigatio moderata.
Officium liberorum, & quid debeant parentibus. Adoptio.
Cura rei domesticæ.
Proprietas rerum. Hæreditas.
Diuitiæ bonæ & malæ.
Paupertas laudata, Vituperata; Patienter tolerata, Impatienter.
Ex diuitibus pauperes.
Ex pauperibus diuites.
Diuites fuerunt etiam sancti.
Communio rerum.
Seruorum officia, famulorum.
De seruitute.

10. *De Magistratu loci.*

Magistratus omnis à Deo.
Obedientia quæ ei debetur.
Monarchia. Rex.

Aristo-

GOTTFRIED WILHELM LEIBNIZ BIBLIOTHEK
NIEDERSÄCHSISCHE LANDESBIBLIOTHEK
Signatur: Leibn. Marg. 64:2, Stück 1, [67] - 25v
PUBLIC DOMAIN

Aristocratia. Principes. Democratia.
Oligarchia. Respublica.
Regalia & Magistratus insignia.
Inuida regni societas.
Cupido regnandi.
Incolumitas & diuturnitas regni.
Translatio regni. Subuersio regni.
Captiuitas. Libertas.
Seruitus, Clemens, Dura.
Oppressio. Tyrannis.
Tyrannicidæ, et interitus tyrannorum.
Princeps bonus.
Ordines & classes.
Iudicis consideratio. Senatus.
Regni & reipub. officiales.
Vrbes, Arces, Villæ, Agri, Syluæ.
Publica ædificia.
Aquæductus. Spectacula.
Ludi. Epulæ.
Cursus & exercitatio iuuentutis.
Forum. Contractus.
Venditio. Emptio. Locatio.
Conductio. Mutuum.
Commutatio, seu permutatio rerum.
Depositum. Debita.
Actiones foreñ.
Possessiones. Merces peregrinæ.
Ne sit contagio in populo.
Leprosi, & Leprosaria, ut uocant quidam hodie.
Legum consideratio. Priuilegia.
Mensura & pondus. Aerarium. Moneta. Vectigalia, Tributa, & Exactiones.
Iusiurandum, & eius religio. An iurare liceat. Periurium. Testes.
Boni à malis calumnia oppressi.
Carcer. Quæstiones. Tormenta.
Animaduersio iusta & seuera in legum uiolatores. Proscriptio.
Infames quibus ex causis absoluti aut damnati. Qui quæ in alijs uindicarunt, ipsi commiserunt.
Exilium. Virgis cædere.
Supplicio corporis affligere.
Supplicia noua & dira
Animaduersio neglecta, impunitumq; malum.
Defensio innocentum.
Viduæ & pupilli. Tutores.
Patroni & aduocati.
Obliuio & intermissio rerum commissarum, & iniuria reipub.
Repulsæ. Testamenta.
Legata. Asylum.
De muneribus bonis aut pernicios is accipienti.
Munerum corruptela.
Munus honorarium & honestum.
Animus incorruptus à muneribus.
Personæ acceptio in iudicio.
Seditio. Conspiratio.
Seditionis ultio.
Simultas. Insidiæ.
Periculosa principum amicitia.
Pax & concordia.
Discordia. Fœdera & pacta, Sanctè seruata, Violata. Minæ.
¶ Bellum, Ciuile, & intestinũ, Hostile.
Causæ belli. Ius belli.
Bellum denunciatum.
Imperator. Imperator bonus.
Bellum Turcicum, & cum hostibus religionis.
Disciplina militaris.
Leges in bello non sileant.
Arma bellica. Strategemata.
Instruendæ aciei consyderatio.
Castra & castrametatio.
Obsidio. Oppugnatio.
Vigiliæ & custodiæ.
Monomachiæ memorabiles.
Pugnæ celebres.
Inducíæ, Seruatæ, Non seruatæ.
Victoria anceps & cruenta.
Felix & paucorum.
Insolens uictoria.
Fuga fœda. Fuga honesta.
Strages & clades.
Quæ strenuorum præmia.
Triumphandi ratio.
Coronarum consyderatio.
Quid faciendum post bellum.
De modo paciscendi.
De exercitatione rei militaris in pace.
De certaminibus & gladiatoribus.

II. De *artibus loci.*

Liberales. Quàm magni effectus artium.
Eruditio optimum uiaticum.
Literarum neglectus.
Philosophia laudata, uituperata.
Eruditio iusta.

Induſtria. Ocium literarium.
Imitatio. Exercitatio.
Stilus. Studium linguarum.
Bibliotheca, libri, & delectus authorũ.
Grammatica. Poëtica & poëtæ.
Fabulæ, fictæ narrationes.
Apologi. Hiſtoria. Sententiæ.
Adagia. Dicteria. Similia.
Collationes. Parabolæ.
Exempla. Apophthegmata.
Allegoria. Aenigma.
Dialectica. Rhetorica.
Eloquentia nata: Vſu acquiſita:
Affectata. Eloquẽtię uis & pręconia.
Infantia, Balbuties & Barbaries.
Pronunciatio. Arithmetica.
Geometria. Geographia.
Aſtronomia. Muſica. Iuriſprudentia, Iuriſprudẽs. Mathematica.
Phyſica. Metaphyſica.
Ethica. Politica.
Oeconomica, quorũ *loci aliquot ſupra in genere de ſacramentis poſiti ſunt.*
Medicina. Magia. Pictura.
¶ Mechanicæ artes.
Agricultura. Pecuaria.
Vites. Vinum. Horti.
Plantatio & cultus.
Molitores. Piſtores.
Fabri ferrarij.
Architectura. Aedificia.
Lignarij. Sutoria.
Sartoria. Lapicidæ.
Cementarij. Figuli.
Fuſores. Argentarij. Lanij.
Pannicidæ. Lanificium.
Textores. Nauigatio.
Piſcatores. Venatio.
Mercaturæ. Pharmacopolæ.
Vnguenta. Labor. Otium.

12. De *uirtutibus & uitijs loci.*

Virtus. Vitium.
Litera Pythagoræ ſeu biuium.
Pietas & reuerentia, In Deum, In patriam, In parentes, In cognatos, In benefactores. Impietas.
Superſtitio. Fides.
Chriſtiana fides. Perfectio.
Obedientia fidelium. Vis fidei.
Fides peruerſa. Simulata fides.
In patriam & rempub.
In cognatos & amicos.
In hoſtes ſimulata fides.
Fides ſeruata erga hoſtes.
Seruorum in dominos & contra, fides ſimulata.
Seruorũ in dños & cõtra, fides ſeruata.
Coniugalis fides ſimulata.
Seruata fides coniugalis.
Perfidia. Perfidi mulctati.
¶ Spes, In diuina, In humana, Rata, Irrita. Deſperatio.
Lubricitas humani animi.
Conſtantia Dei. Metus.
Timor Dei. Dubitatio.
Charitas ſeu Amor, In Deum, In parentes, In hoſtes.
Amor & amicitia.
Amor proximi. Amoris ſpecies.
Vera amicitia, Fucata, Seruata, Neglecta: Iuuenilis, Senilis: Vetus, Noua.
Philautia.
Odium Dei, Hominum, Bonorum, Malorum. Contemptus.
Scandalum ſiue Offenſio.
Inuidia. Aemulatio. Contentio.
Rixæ. Reconciliatio.
Qui ex inimicis amici facti ſingulares.
Irreconciliabiles. Beneficium.
Beneficium in patriam, In cognatos, In neceſſarios & bene meritos.
Beneficium hoſpitibus præſtitum, Dignis, Indignis, Inimicis.
Beneuolentia, & Benignitas & manſuetudo. Humanitas. Affabilitas.
Liberalitas, De ſuo, De alieno.
Hoſpitalitas. Peregrini & exules.
Frugalitas & parſimonia.
Sua ſorte contentum eſſe.
Auaritia & ſordes.
Vſura. Peculatus.
Rapina. Furtum.
Reſtitutio. Fraus ac dolus.
Alea. Lucrum ex ſcelere.
Proprij commodi ſtudium.
Reipub. ſtudium. Inhumanitas.
Aſperitas. Illiberalitas.
Inhoſpitalitas. Prodigalitas.
Gaudiũ & hilaritas. Riſus. Facetiæ.
Triſtitia & dolor. Cachinnus. Ineptiæ.
Gratitudo in Deum, In patriam, In cognatos, In benemeritos, In hoſtes.

Ingra-

Ingratitudo. Obliuio beneficij.
Veritas, Dei, Hominum.
Quæ promiseris præsta.
Quæ laudem merentur lauda.
Laus diuina, Humana, Tempestiua & iusta, Intempestiua.
Gloria & honor.
Ignominia & dedecus. Vanitas.
Hypocrisis. Mendaciũ officiosum.
Fama. Rumor. Lingua.
Obtrectatio & maledica lingua.
Calumnia. Contumelia. Proditio.
Suspicio. Derisio. Susurri.
Liberè dicta aut facta.
Sapienter dicta aut facta.
Vafrè dicta factaúe.
Veritas corrupta & obscura.
Adulatio. Loquacitas & garrulitas.
Taciturnitas. Malæ imprecationes.
Blasphemiæ. Non iurandũ omnino.
Iustitia, Diuina, Humana.
Iustus quis. Aequitas. Iniquitas.
Iniustitia. Iniuria illata. Non propulsata. Iniura accepta. Persecutio.
Persecutorum artes, furor, &c.
Interitus persecutorum.
Patientia, Laudata.
Cedendum in tempore & loco.
Patientia illaudata.
Animi tranquillitas ac uita beata.
Vita sanctorum afflictio.
Turpe est pati ob scelera.
Pugna Christiana. Arma Christiana.
Astutia & artes hostis nostri.
Impatientia. Obmurmuratio.
Querelæ. Tædium uitæ & laboris.
Prudentia. Scientia & cognitio.
Intempestiua & immatura.
Consilium prudens.
Vigilantia & solicitudo.
Imprudentia. Stultitia.
Consilij boni contemptus.
Phanatici & furiosi. Curiositas.
Somnolentia & incuria & negligentia.
Fortitudo, Publica, Domestica.
Magnanimitas. Constantia, & Perseuerantia. Temeritas & audacia.
Pertinacia. Inconstantia.
Pusillanimitas. Præsumptio.
Morositas. Celeritas & festinatio, Matura, Immatura.
Tarditas Laudata, Vituperata.
Opportunitas. Ira. Violentia.
Immanitas & crudelitas.
Parricidia. Latrocinia. Veneficiũ.
Homicidium. Clementia.
Temperantia & sobrietas.
Modestia & humilitas.
Intemperantia, Luxus.
Voluptas, Mollities.
Fastus & superbia. Arrogantia.
Ambitio. Inanis gloria. Iactatio.
Cultus corporis. Ornatus Christianorum. Sanitas & cura sanitatis.
Balnea. Splendor & luxus in cultu.
Sordicies. Rusticitas.
Incuria ualetudinis. Edacitas, crapula. Fames & sterilitas.
Fertilitas. Sitis. Ebrietas.
Vinum. Libido siue Venus.
Fera et detestãda. Amatores insignes.
Verecundia, Honestas, Decorum.
Pudicitia, Iuuenilis, Senilis, Virilis, Fœminea, In dictis & factis, Laudata, Vituperata.
Impudentia, Indecorum.
Scurrilitas. Obscœnitas. Petulantia & lasciuia. Choreæ.
Scortatio. Fornices.

Hactenus materiam locorũ enumerauí, circiter 950. quorum ordinis ratio ad theologiam magis quàm philosophiã ab authore composita est: facile autem ad suum quisq; captum & institutũ accommodabit.

¶ De Locorum cõmunium usu aliquid præfati sumus in Græcos locos communes Antonij monachi et Maximi.

Locorum communium usus ex poëtis, Albertus Eyb. Vide in Ethicis, ubi recensentur sententiæ collectæ de uirtutibus, &c.

¶ Codex quidam Græcus Romæ extat in Vaticana bibliotheca, sine principio & fine, continens πολλὰ ἀπαν-θίσματα.

Ex præfatione authoris innominati in Pharetram fidei, impressam olim in magno fol. In conuersionis meæ primordio cum pro mentis recreatiõe sanctorum auctoritates legerẽ, &c. uisum est excerpere aliqua quę postmodum diligentius ordinarem. Quatenus quæ ad deuotionem & prædicationẽ, uel etiam

ad disputationem utilia forent, possent ibidem facilius inueniri, &c. Opusculum etiam præsens uolui Pharetram appellari: quia sicut in pharetra balistariorum diuersa iacula reponuntur, quibus hostis hostem suo tempore ferit, uulnerat, & deuincit: sic etiam in hoc libello uariæ, fortes, & multæ ponuntur & inueniuntur auctoritates & dicta sanctorum doctorum, & aliorum philosophorum, & poëtarum fide dignorum, quas si lingua pariter & manu firmiter tenuerimus, antiquum hostem nostrũ, id est, diabolum, & nouum etiam inimicum, id est quemlibet peccatorẽ quantocyus deuincemus, &c. Istud opus secundũ ordinem alphabeti distinguitur. Ab initio ponuntur ordine literarum, nomina authorũ & librorũ ex quibus hæc Pharetra congesta est, deinde eodem ordine capita totius operis. Omnia sanè ex optimis, non barbaris, scriptoribus collecta sunt. Quare nos etiam suo quæq; loco citauimus.

Liber moralitatum elegantissimus magnarum rerum naturalium, Lumen animæ dictus (sic habet inscriptio) impressus in folio, anno 1479. nec authoris, nec loci ubi excusus est, nomine expresso. Collectus est sanè ex optimis authoribus, quorũ multi in lucem nondum prodiuerunt.

Concordantiæ biblicæ maiores, & minores.

Flos theologiæ.

Florilegiũ ex diuersis opusculis M. N. Authoris nomen per has literas puto designati, non intelligo.

Epistolę D. Augustini et Cęcilij Cypriani generalia quædam argumenta tractant: ut quasi loci quidam communes uideri possint: sicut & multorum aliorum epistolæ, quas supra memorauimus.

¶ *Pars 6. Scriptores aliquot locorum communium, ordine alphabeti.*

Antonij Angli loci communes 19. ex patribus.

Antonius Coruin. apophthegmata D. Erasmi in Locos digessit.

Antonij Coruini Loci sacri ex Augustino & Chrisostomo.

Antonij monachi Melissæ siue Locorũ ex Græcis theologis & profanis scriptoribus partes 2. quarum prioris interpretationẽ Latinã nos dedimus, posterioris Ioan. Ribittus. Loci omnes sunt 175. Extant etiã ab alio quodam monacho Flores ex diuersis authoribus congesti, Romæ in Bibliotheca Vaticana.

Antonij Rampigolli Biblia aurea.

Conradi Pellicani Index Bibliorũ, qui communium locorum rationem magis habuit quàm uulgatæ Cõcordantiæ: & propria nomina diligentius posuit.

Flores ex operibus S. Bernardi per Locos digesti, & impressi.

Christophorus Hoffman Locos quosdã communes sacros tractauit in libris tribus de pœnitentia.

Conradi Lycosthenis Rubeaquẽsis Loci communes uarij & copiosissimi: quos breui in lucem uenturos spero & opto.

Des. Erasmi Chiliadum prouerbia, per Locos disposita, in Tabula ab initio operis.

Chiliadum Erasmi Epitomen secundũ Locos pugnates quidã cõscripserũt.

Erasmi Sarcerij Loci comm. theologici, cum solutionibus contrariorum. Alios etiam locos sacros tractauit in Dialogo de ueterum synodis. Idem locos sacros ex Augustino in metho dum redegit.

Dominicus Nanus Mirabellius Polyantheã scripsit, ex sacris & profanis authoribus.

Georgius Maior Locos communes ex poëtis collegit.

Idem Similia Erasmi in locos redegit.

Hanapus locos sacros è Bibliis adornauit.

Hermanni Bonni exempla sanctorum, quibus adijcitur index secundum locos communes.

Hermanni Bodij loci communes ex sanctis patribus, in Vnione dissidentiũ.

Epitome sapientiæ siue Loci com. ex sacris & prophanis authoribus Hieremiæ Paduani.

Iacobi Magni Sophilogium, id est, loci com-

GOTTFRIED WILHELM LEIBNIZ BIBLIOTHEK
NIEDERSÄCHSISCHE LANDESBIBLIOTHEK
Signatur: Leibn. Marg. 64:2, Stück 1, [71] - 27v
PUBLIC DOMAIN

cõmunes ex sacris & profanis authoribus optimis.

Io. Eccij enchiridion Locorum communium Theologicorum.

Io. Stobæi collectanea, id est, Loci communes Græci 123. Eosdem nos Latinitate donauimus, & breui iterum ad uetusta manuscripta exemplaria infinitis locis castigatos & auctos dabimus.

Ioan. Galensis Manipulus florũ, quem Thomas Hibernicus perfecit.

Io. Pechani ex utroq; Testamento Loci.

Lucij Domitij Brusonij, facetiarum exemplorũq; libri 7. per locos digesti.

Marci Marulli Euangelistarium & libri 6. de religiose uiuẽdi instituto locos communes ex Biblijs tractant.

L. Annei Senecæ epistolæ multos quasi locos comm. in philosophia tractant.

Maximi Loci Græci 71. ex sacris & profanis, cum Antonij monachi Melissa æditi adiuncta interpretatiõe nostra Latina.

Maximus Planudes epigrammata Græca per locos digesta castrauit. Vide in primo Tomo.

Macharius quidam monachus collegit flores ex uarijs authoribus.

M. Val. Martialis epigrammata castrata, in locos 86. per nos distincta sunt.

Mercurij Viperæ libri 15. Enarrationũ diuinarũ & humanarũ rerum, plurimos communes locos tractant, citatis authorum sententijs. Eiusdem alij libri 15. de priscis & sacris institutis Varia & Moralia tractant, haud scio an similiter per locos.

Otho Brunfelsius ædidit Pandectas sacras per locos in utrunq; Testamentum: cum indice Locorum ab initio, ex quo nos potiores tantum in hoc opus transcripsimus.

Philippi Melanchthonis Loci communes, siue Theologicæ hypotyposes.

Raphaël Volaterr. locos aliq̃t ex Græcorum sententijs collegit à libro 28. usq; ad librum 32. inclusiue.

Thomæ Hibernici manipulus florum, quem inchoauerat Io. Galensis, ex libris 36. authorum.

Valerius Maximus exempla illustrium uirorum in factis dictisq; memorabilibus per Locos communes posteris tradidit. Locos & ordinem Valerij Marcus Ant. Coc. Sabellicus, & Baptista Fulgosius pulcherrime imitati sunt.

Xysti Betulei Symphonia, siue index Græcus in omnia noui Testamenti uocabula.

¶ Pars 7. De Bibliothecis, id est, catalogis scriptorum, ordine literarum: deinde etiam de locis librorum custodia insignibus, & structoribus eorum. Et primũ in genere quædam ad libros pertinentia.

¶ Adespota, Cælius 10.2.

Paratitla, titlaria, Cælius 9.10.

Ad umbilicum perducere quid, Cælius 15.20.

Catalogi libri & tactici, Cælius 21.31.

Mos nihil mandandi literis, Cælius 10.1.

Scriptum, Octauian. Mirand.

Qui primi libros ædiderint, Polydorus

De prima Bibliotheca, ibidem. (2.7.

Quis omniũ primus libros publice præbuerit legendos, quantusq; numerus fuerit Athenis ante clades Persicas librorum in Bibliothecis publicorum, Gellius 6.17.

¶ Alberti Magni de antiquis authorib. astronomiæ liber.

Amphicrates de uiris illustrib. scripsit, Athenæo teste.

Apollodori Athenien. Bibliothecæ pars etiamnum extat.

Beda de scriptoribus ecclesiasticis, continetur in Honorio eiusdẽ argumenti libro, Honorius in nostro.

Bernardinus Rutilius de uitis & scriptis iurisconsultorum ueterum.

Callimachus scripsit tabulas, in quibus nominat omnes qui in ullo eruditionis genere præcelluerunt, & scripta eorum recenset, libris 120. Suidas.

Gennadius de scriptorib. ecclesiasticis.

Hesychij Milesij catalogus uirorum in literis illustrium.

Hieronym. de scriptorib. ecclesiasticis.

Honorij de scriptoribus ecclesiasticis librum, Ioan. Trittemius in suum transtulit. Nos diligenter contulimus, & si quæ deerant in Appendice primi

Tomi addidimus.

Iacob. Rueff, urbis noſtri chirurgus, nuper hic ædidit tabulam, qua Aſtrologorum nomina permulta continentur, & uiriles facies ſingulis nominibus cũ diuerſis aſtronomicis inſtrumentis eleganter pictæ ſubijciuntur, cum metris Germanicis.

Ioan. Fichardus de uitis & ſcriptis iure-conſultorum, qui poſt annum Domini 1190. claruerunt.

Eiuſdem indices duo omniũ in utroq; iure ſcriptorum, à ueteribus & recentioribus iuriſconſultis ad hæc ferè tempora æditorum. Hi ſuo loco integri, ſed aucti, partitionibus noſtris inſerentur.

Io. Trittem. de eccleſiaſticis ſcriptoribus. Eiuſdem de illuſtribus Germaniæ ſcriptoribus liber. Nos ambos ferè integros partim primo Tomo noſtro, partim eius Appendici, inſeruimus.

Iſidorus de ſcriptoribus eccleſiaſticis: tranſcriptus ab Honorio in ſuum catalogum.

Lilij Gregorij Gyraldi hiſtoria poëtarũ. Liber optimus.

Martini Lutheri iudicium de eccleſiaſticis doctoribus.

Megacles de uiris illuſtribus (neſcio an ſcriptoribus, nihil enim aliud reperio) citatur ab Athenæo lib. 10.

Nicolaus de Cuſa circa Cuſam uillã ubi natus eſt, ad ripas Moſellæ, è regione Vrſicaſtri, hoſpitale celeberrimũ S. Nicolao dedicauit, idq; prędijs et redditibus dicauit, ac libris in quauis ſcientia pluribus exornauit, Græcis, Latinis, & alijs. Io. Trittemius.

Nicolaus Gerbelius congeſſit collectanea quædam de ſcriptoribus Græcis, ego materiam futuri operis uidi, adhuc indigeſtam.

Othonis Brunfelſij illuſtrium medicorum catalogus.

Petrus Crinitus de poëtis Latinis.

Philippi Melanchthonis cenſura de eccleſiaſticis doctoribus.

Philippi Riboti Cathalani index de illuſtribus uiris Carmelitani ordinis, à Ioan. Trittemio, ni fallor, translatus in ſuum.

Philon Biblius Græce ſcripſit de comparandis & eligendis libris, Suida teſte: ut opus authori ſuo tanquam philobiblo conueniat.

Photij patriarchæ magnum uolumen Græcũ de libris, quos ipſe legit, extat in Italia, nondum publicatum.

Raphaël Volaterranus in Anthropologia inter cæteros doctorũ aliquot uitas & ſcripta commemorat, ordine literarum.

Sigeberti de ſcriptoribus eccleſiaſticis librum, Io. Trittemius puto integrũ ſuo interpoſuit.

Symphorianus Campegius de ſcriptoribus medicinæ.

Sophronius Græce reddidit Hieronymi librũ de ſcriptoribus eccleſiaſticis.

Suidas in dictionario ſuo Græco multas paſſim doctorum hominum uitas & ſcripta enumerat.

¶ Chriſtianus Herlinus & Iacobus Berdotus compoſuerunt indicẽ alphabeticum authorum omnium, & quid quisq; ſcripſerint, quos Athenæus citat. Alij etiam in alios authores ſimiles tabulas condiderunt, ut in Pollucem, Strabonẽ, Stobæum noſtrũ, &c.

¶ Auguſtini librorum Indiculum ſcripſit Poſidonius, & aliũ Iacobus Genaeñ. Cl. Galenus de libris propriis. Eiuſdem & Hippocratis librorũ numerum, & ordinẽ Iacobus Syluius deſcripſit.

Hieronym. Cardanus de libris propriis.

Catalogi duo operum Deſ. Eraſ. Rote. ab ipſo cõſcripti & digeſti: cum præfatiõe D. Bonifacij Amerbachij I. C.

¶ Iam hæc perſcripſerã, cum rurſus quę ſequũtur huic Titulo addenda ſe mihi obtulerunt.

Angelus Politianus 1. 15. de authore Sybaritidos, & Sybariticis libellis.

Angelus Decembrius in Politia literaria multa ſcripſit, quæ ad hunc Titulum pertinent, qualia ſunt:

De Græcis authoribus, qui magis opportuni, 1. 8.

De noſtræ tempeſtatis auctoribus quædam breuiter, Ang. Decemb. 1. 9.

De plærisq; librorum ineptijs, et apocryphis indigne ſuppoſitis, 1. 10.

De

De bibliothecæ politiæq; literariæ commendatione, deq; nostrę tempestatis ignauia ueterum comparatione qui literarum studia maxime coluerunt, parte 16.

De bibliothecarum seu librorũ omniũ ornatu instrumentoq;, qui apud doctissimos magis necessarij cognitu recensentur, libro 1. & 2.

De librorum bonitate quędam egregia, parte 60.

De libris Italici sermonis ad quid exercendis, 1. 6.

Cælius Rhodiginus de libris Thyticis, 27. 14. De onirocriticis, ibidem. De libris improbatæ lectionis, 9. 23.

Christophorus Friburgeñ. Heluetius iuuenis doctissimus (cognomẽ non occurrit) in opere quodam Chronicorum opinor, doctorum aliquot lucubrationes recẽset, prout diuersis singuli temporibus claruerunt.

Hieremias Paduanus de authoribus scientiarum, & libris eorum, 3. 3. 2.

Ioã. Ferrerij Pedemontani Bibliotheca omnis generis scriptorum, nondum ædita.

Lilius Greg. Gyraldus de Argonauticorum scriptoribus, pag. 540. libri de poëtis.

Petrus Crinitus 7. 4. Qui de ingenio dæmonũ scripserint. Et 3. 5. Qui maxime apud Latinos de sacris & pontificijs uerbis scripserint.

Plydorus Vergilius 6. 2. Qui diuorum uitas scripserint.

Robertus Valturius in prooemio libri 2. Quòd maximi duces historiã scripsere.

Vuolfgangus Lazius Rerũ Viennensium lib. 3. cap. 5. Qui uiri docti & æditis libris clari è Viennensi gymnasio prodiuerint.

¶ *Catalogi scriptorum, qui quoniam in libris nõnullis uarij authores citantur, à fronte illorũ præfixi habentur.*

In Athenæum. In Pollucem. In Strabonem.

In Plutarchum de uitis, ad finem Basiliensis æditionis Latinæ.

In Isacij Tzetzis commentarios in Lycophronem.

Stephanus in dictionario suo Geographico multos passim authores citat, quorũ multi nusquã alibi nominant.

Vide indicem in Laërtium de uitis philosophorum.

Vitæ doctorum aliquot uirorũ, in quibus etiam scripta eorũ continentur, à diuersis authoribus æditæ, in uolumine impresso Francfordiæ in 4.

Scripserunt autem multi doctorum hominum uitas, uel plurium, uel singuli singulorum: quarum in Historicis mentionem fecimus.

Bibliothecam nostrã nominare hic non opus est, nisi eam ob causam tantum, ut indicetur, ex omnibus ferè iam nominatis libris, qui modo extent, eam concinnatam à nobis esse, quod facile animaduertent Lectores in primo Tomo & eius Appendice. Habeo præterea collectanea scriptorum in Germanica lingua, quæ etiam ipsa, si uitam Deus opt. max. eousq; promouerit, aliquando ædentur.

¶ *Quibus in locis, uel à quibus institutæ celebres quædam Bibliothecæ sint.*

Francisci Gallorum regis Bibliotheca Fontebellensis, multis & raris præcipue Græcis exemplaribus instructissima fertur. Laudandum est sanè huius regis institutũ, qui primus in Gallijs magno animo bonas literas promouit, professores in clarissimis linguis Latina, Gręca, Hebraica & Arabica publicos constituit: & typographum qui optima quæq; Latina & Græca exẽplaria cuderet, fouere uoluit: deniq; pulcherrimam bibliothecam conquisitis undiq; optimis libris instituit. Vtinam nostri seculi principibus, quorum magna pars uitã aut in uoluptate turpiter, aut in bellorũ studijs miserè cõsumit, idem qui laudatissimo quondã Cæsari Antonino animus esset, cuius aureũ hoc de seipso dictum fertur: Ἄλλοι μὲν ἵππων, ἄλλοι δὲ ὀρνέων, ἄλλοι θηρίων ἐρῶσιν: ἐμοὶ δὲ βιβλίων κτήσεως ἐκ παιδαρίου δεινὸς ἐντέτηκε πόθος.

Vaticana siue Palatina Pontificis Romani bibliotheca, ingentem bonorũ librorum suppellectilem condit.

Medicum bibliotheca Florentiæ multis iam annis celebrata est.

Bibliothecæ S. Saluatoris & S. Domini ci Bononiæ non paucos optimos libros habent.

Clarissimæ Græcis & Latinis codicib. Bibliothecæ Venetijs sunt, primum à Bessarione Cardinale relicta, ad S. Marcum ni fallor: deinde S. Antonij, & SS. Ioannis & Pauli.

Diegus Hurtadus à Mendozza, Caroli V. Cæsaris apud Venetos legatus, excellentem Bibliothecam instruxit.

Illustrissimi Saxoniæ duces, Io. Friderî cus Vitebergæ, Mauricius Lipsiæ in collegio Paulino, instructissimas Bibliothecas nuper constituerunt.

Albertus Marchio Brandenburgensis dux Prussiæ ab egregia in Monteregio Bibliotheca institutа plurimum laudatur.

D. Othonem Henricum principem Palatinum plurimos libros colligere audiui: item Io. Iacobum Fuggerũ Augustæ Vindelicorum.

Ad S. Victorem Parisijs magnã exquisitorum etiam uoluminũ copiam seruari fama est.

Richardus de Bury Dilmelmensis episcopus, Eduardi Anglorum regis 3. cancellarius scripsit Philobiblon de instituta à se Bibliotheca in Anglia.

Matthiæ regis Vngarię Bibliotheca Budæ instructa, misere periit: ut in præfatione in primum Tomum conquesti sumus.

Cœnobia quædam monachorum, Benedictinæ professionis & Carthusianæ præcipue, ut audio, bibliothecas pulchre instructas habent: quæ autẽ illorum magis excellant, iam nõ succurrit.

In Atho celebratissimæ bibliothecæ sũt, ut scribit M. Antonius Antimachus in epistola ad patrem, ubi præfatur in translationem suam Gemisti Plethonis. In Parnasso siue cœnobio quodam eius montis etiam multa & rara extare rumor est, nescio quàm uerus.

Constantia urbs clarissima ad lacum Acronium, quem Rhenus influit, non exiguam Bibliothecam habet, & foret multò maior, nisi in Concilio ante annos 100. & supra, illic congregato, Itali currus etiam libris onustos auexissent. In eiusdem lacus insulis cœnobia sunt, quæ adhuc raros quosdam libros custodiunt.

Basileæ in magna ecclesia, & ad S. Leonardum non uulgares Bibliothecæ sunt. Spirensem quoq; locupletissimam esse fama est.

Senatus Augustæ Vindelicorum non paucos nuper libros Græcos, quorũ plærique nondum excusi sunt, in publicam Bibliothecã ex Italia coẽmit. Nos Procopij cõmentarios optimos in Octateuchum ueteris Testamenti nacti ex ea sumus, quos Conradus Clauserus noster in Græca lingua exercitatissimus Latinos facit.

Bernensium in Heluetia senatus, & Argentoratensium ad Rhenum, Bibliothecas publicas magna cũ laude nuper instruere cœperũt. Non contemnenda est etiã Tigurina nostra, quan quam typis tantum excusos habeat.

De bibliothecis diuersis uide Athenæũ primo folio libri 1.

De claris ueterum bibliothecis copiose dixi statim ab initio præfatiõis in primum Tomum: ad quam remittimus Lectorẽ. Hoc tantũ in præsentia addendum est, Q. Serenum Samonicũ sexaginta millia librorũ, id est, suam Bibliothecã Gordiano ex Testamento reliquisse: ut scribit Iac. Faber Stapulensis in Annotationib. super octauo Politicorum Aristotelis. Vide in Orthographia Io. Tortellij in B.

Epaphroditus Neronis libertus trigínta millia librorũ possedit, Leonicen. 3. 34.

De indicibus in Bibliothecas parandis supra dictum est.

De Bibliothecæ & scribendi instrumentis, uide supra in ultima parte primi Tituli.

¶ *Pars 8. De mirabilibus.*

Antequã finem faciamus Loci, quẽ de Varijs inscripsimus, pauca quædam de mirabilibus dicenda superſunt: ad multa enim huius uocabuli usus se extendit,

tendit, de singulis alibi latius dicet, hic in genere quæ inciderint annotasse sufficiet. Mirabilia igitur uocamus, aut artium noua & egregia inuenta: aut naturæ opera quædam, monstra præsertim, aut alioqui rara. Mirabilia etiam dicuntur, quæ quaq; in re uehementer excellunt (rara enim sunt) quamobrem mire & mirifice pro uehementer uulgaris sermo usurpat: & paradoxa, id est, quæ inopinata & præter expectationẽ fiunt quauis in re. Item ea, quorũ causas satis reddere non possumus, ut diuina, & alia quædam: nam & in naturalibus huiusmodi multa sunt: etiamsi nõ rarò, sed frequenter aut semper eueniant. Sic admirabile opus uocamus, quod dignũ sit contemplatione: & admiratio atq; dubitatio philosophiæ quędam initia sunt, ut finis eiusdem nihil uel pauca admirari, tanquam perspectis iam causis: unde Horatius in epistolis,

Nil admirari propè res est una Numici,
Solaq; quę possit facere et seruare beatũ

Historias mirabiles & euentus inopinatos, partim in Historicis, partim in loco de fortuna reperies.

Aristoteles & Trophilus mirabiles narrationes scripserunt. Quanquã Stobæus ex eodem libro qui Aristoteli tantũ uulgo tribuitur sentẽtias quasdam, nunc sub Aristotelis, nunc sub Trophili nomine citet.

Pasiteles, qui admirabilia opera scripsit, à Plinio allegatur.

De rebus uulgo incognitis Galeatius.

De rebus mirabilibus libri 2. Rutgeri.

De rebus admirandis Alexander ab Alexandro, I. C. Neapolitanus. Alij etiam qui uaria scripserunt, quos in prima huius tituli parte nominauimus, multi res quasdã mirabiles passim recitant.

De ijs quæ ex tota substantia agunt, siue quorum causæ reddi non possunt, liber Cl. Galeni non extat. Pleræq; autem quæ gemmis attribuuntur uires, si quæ sunt, eiusmodi sunt.

Antonij Lodouici libri quinq; de occultis proprietatibus. Secretorum libri quidam insulsi & impij Alberto Magno attribuuntur.

Experimenta Ioachimi Ringelbergij.

De mirabilibus Fridericus Nausea.

Gilberti Cognati Narrationum lib. 3.

Geographi multa mirabilia habent, quod uel hominũ figuras, uel ritus, uel regionum aut cœli aut maris naturam attinet, aut in regione contentorũ, animalium, stirpium, lapidum, &c. Huiusmodi multa apud Strabonem, Herodotum, Pausaniam, Heliodorũ in Aethiopicis, & historicos quosdam legas. Huc maxime pertinent libri illorum, qui nostro seculo de nouo orbe scripserunt, ut Petri Martyris: item qui Septentrionales ad Europam regiones & insulas, ut Iaco. Zieglerus, & qui Mappam, id est, tabulam in eadem cõposuit, cum multis alijs admirandis, tum nouis terrę marisq; animalium figuris plenam. Quo nomine nostra quoq; animalium historia propter marina, quæ mediterranei mirantur, & multa alia peregrina, huic loco adnumeretur.

Symphorianus Camperius eques libellum ædidit de fluuijs & fontibus admirabilibus Galliæ: quem Claudius eius filius è Latino Gallicum fecit.

Antiquæ imagines & inscriptiones etiã inter admirabilia referantur, de quibus in Historicis ex professo dicetur: antiqua deniq; omnia: cum ut peregrina loco, sic ista tempore nobis remota, & insolentia.

Fabulæ etiam, & fabulosæ & poëticæ historiæ, huius classis fuerint. Fabula enim (inquit Aristoteles in libro de poëtica) ex admirabilibus est.

Aenigmata quoq; non prætereunda hic uidentur: ut recte admirabilia uel in rebus, uel in historijs, uel in uerbis (ut fabulas & ænigmata) posita esse definiamus, quæ uel rara, & inusitata, aut saltem quod ad causas incognita fuerint. Res quidem ut admirabiles sint, iucundas etiam esse oportet: nam supra modũ turpes aut noxias res presentes quis admiretur potius, quàm fugiat ac detestetur? Quoniam cum contemplatione, & animi immorari desyderantis uoluptate quadã, coniuncta est admiratio. Easdem uero absentes, cum uel pictura uel uerbis ob oculos nobis ponuntur, ut

ſerpentium imagines, nõ illibenter contemplamur: ut omnia quæ imitatione conſtant qualiũcunq; rerum, ut ſunt comœdiæ, tragœdiæ & aliæ formæ poëtices. Græci ni fallor τὸ θαῦμα quaſi θέαμα dixerunt, quod quis maxime ſpectare & contemplari uelit. Sed in præſentia de mirabilibus per genera dictũ ſit, ſingulatim uero alias.

DE PVRITATE ET ELEgantia linguæ Latinæ, quæ partim in ſingularum dictionum delectu ſpectatur, partim in compoſitione uocum, Titulus XIIII.

ELegantiarum ſcriptores qui fugiendi, ex Iacobi Lod. Strebæi li. 1. cap. 4.

Non defuerunt & qui memoriæ literarum componendi leges, & collocandi præcepta mandarent. In illis principatũ obtinuit Auguſtinus ille Dathus, & quidam Petrus Niger, ornamẽtis orationis (ut ſibi uidebatur) admodum candidus. Horum uenuſtatẽ nitoremq; poſteriores uehementer admirati, ſcripſerunt, alij progymnaſmata, alij enchiridia, alij loquendi formulas, alij inelegantes elegantias, alij quaſdam ſuas obſeruationes, quas tum teneræ ætati, tũ mediocriter eruditis perutiles aſſerebant. Et rurſus paulò poſt. Nullum eorum qui libellos iſtos ædiderunt, artes oratorias aut intellexiſſe, aut ſaltẽ legiſſe contendo. Si fortè legiſſent, nunquam certe quidem commiſiſſent, ut hoc nouum et inſolens & inauditum legũ genus conderent. At præclare nõnulla ſcripſerũt. Quis negare poteſt? Nullus eſt tam malus liber, in quo non ſit aliquid boni: ſed magno conſtitit, quicquid illud fuit. Innumerabiles tum pueros tum uiros bene collocandę dictionis percupidos, nomine facilitatis & nitoris illuſerũt, &c.

Elegantiarum L. Vallæ libri 6. cum libello de reciprocatiõe, Antonij Mancinelli lima, & Aſcenſij compendijs in ſingula capita.

Eiuſdem L. Vallæ, in Antonium Raudenſem adnotationes. Item actus ſcenicus in Poggium Florentinum.

Cenſuræ & annotationes Io. Theodorici Bellouaci in L. Vallæ libros 6.

Elegantiarum Adipem ex L. Valla Bonus Accurſius concinnauit.

In elegantias L. Vallæ epitome & paraphraſis Deſ. Eraſmi, operum eius Tomo 1. Exiuit etiã ſeorſim aliquoties, & cũ farragine ſordidorũ uerborũ.

In L. Vallam Gybertus Longolius, Aurelius Bionatus.

Elegantiæ portus, Ant. Mancinelli.

Mancinelli Lima in Io. Tortellium.

Elegantiarum flores, Aug. Dathi. Vide Strebæi iudicium ab initio huius Tituli.

In Elegantias Aug. Dathi, Commentarius Iodoci Clichthonei.

Latini ſermonis Elegantiæ per Hadrianum Cardinalem.

Elegantiæ maiores, Iacobi Vuimpfelingij.

Elegantiæ de proprio uſu uocum, Ioachimi Ringelbergij.

Farrago ſordidorum uerborum Cornelij Croci.

De reparatione linguę Latinæ, M. Ant. Sabellicus.

De linguæ Latinæ cauſis libri 13. Iulij Cæſaris Scaligeri.

De Latini ſermonis obſeruatione Ioan. Godſcalcus.

De Latini ſermonis uario modo loquendi, Maturinus Corderius.

Compendiaria uia ad Latine loquendum, Alexandri Citolini.

Latinarum locutionum formulæ tribus libris, Steph. Doleti.

De cõmoda & perfecta elocutione, L. Vitruuij Roſcij.

De proprietate ſermonis Agrætius.

De ſermone, Io. Lud. Viues.

Verbis antiquatis nõ utendum, P. Fauſtus Foroliuienſ. Vide plura in proximo titulo de Imitatione.

De obſtruſis ſermonibus Fulgentius.

De optimo genere interpretandi, Hier. Stridonenſ. Operum eius Tomo 2.

De linguarum translationibus, Steph. Doletus.

Exempla quædam translationis è Græco in Latinum, uide Titulo 15.

De politæ orationis ſolutæ examinatione, Angel. Decemb. parte 69.

Decem uerba ex communi uſu Latine loquen-

loquẽtium minime Latina, Gel. 8.2.
De literaria politie, Angeli Decembrij libri 7.
Oratoria progymnasmata Fr. Syluij.
Super Vocabulorũ proprietatibus seu improprietatib. aduertendis p. Guarinum Veroneñ. Ang. Decembrius parte 26.
De proprietate uel improprietate nominum, parte 27.
Verborum, parte 28. Aduerbiorum, parte 29.
De Latinæ linguæ facultate (per Guarinum Veroneñ.) ac de sermonib. homonymis seu æquiuocis, apud Virgilium præcipue, commentatio, &c. Ang. Decemb. parte 30.

¶ *Authores antiqui in tres acies explicati, quorum maxime uerba, elocutionem & stilum, posteriores imitanda sibi ad elegantius scribendum proposuere. Mutuati autem sumus diuisionem hanc ex Basilij Zanchi uerborum Latinorum Epitome.*

M. Tullius Cicero.
Iul. Cæsar.
Terentius.
Corn. Celsus.
Columella.
Q. Cicero.
A. Hircius.
Cornificius.
Corn. Nepos.
P. Syrus.
Salustius.
Author incertus, Libri v 1. de bello Hispaniensi.
M. Varro.
M. Cato.
Plautus.
Asconius Pedianus.
Liuius.
Portius Latro.
M. Vitruuius.
Hyginus.
Põponius Mela.
Rutilius Lupus.
Quintilianus.

¶ *Secunda acies.*

Catullus.
Virgilius, in Lusibus.
Tibullus.
Horatius.
Authores diuersi, Lusuum in Priapum.
Lucretius.
Propertius.
Ouidius.
Gratius.
Germanicus Cæsar.
Cornel. Seuerus.
C. Pedo Albinouanus.
M. Manilius.
Aug. Cæsar.
Clodius Sabinus.

¶ *Tertia acies, eorum, quorum scripta non extant.*

C. Heluius Cinna.
L. Varius.
T. Valgius.
M. Furius Bibaculus.
C. Asinius Gallus.
Domitius Marsus.
Iulius Montanus.
Cn. Getulicus.

DE IMITATIONE ET *stilo, Titulus* XV.

DE stili inuentione, Ioan. Petrus Pascutius.
Authorum quos præcipue imitari conueniat catalogus, proxime iam appositus est.
De optimo genere interpretãdi, Hieronym. Stridoneñ. operũ eius Tomo 2.
De optimo genere interpretandi oratores librum promisit Ioachimus Perionius: Qui & in Ethica Aristotelis cõmentarios scripsit, ubi de conuertendis Græcis in Latina exempla & præcepta traduntur.
Paraphrasis, metaphrasis, ecphrasis, Cælius 26.27.
De linguarum translationibus Stepha. Doletus.
Quis modus sit uerba uertendi in Græcas sententias, deq; his Homeri uersibus, quos Vergilius uertisse, aut bene, apteq;, aut improspere existimatus est, Gellius 9.
Ex symposio Platonis sumpta uerba numeris coagmentisq; uerborum scitè, modulateq; & apte exercendi gratia in Latinã oratiõnẽ uersa, Gel. 17. 20.
Videndum quo stilo ad quem scribas, Marsilius lib. 8. epist. 65.
Commendatio stili, apud eundem 9. 12.
De imitatione sententiæ Cælij Secundi, & doctorum ferè omnium qui ea de re scripserunt, simul excusæ, Basileæ apud Oporinum.
De imitatiõe stili Bartolemæus Riccius, Cælij Calcagnini commentatio, Gilbertus Cognatus, Io. Franciscus Pius, Petrus Bembus.
De elocutionis imitatione, Iacob. Omphalius.
Ciceronianus dialogus de optimo dicendi genere, Des. Erasmi Rot. operum eius Tomo 1.
De imitatiõe Ciceroniana dialogus Stephani Doleti.
De alternitate lectiõis & stili, & quomodo aliorum per transformationẽ nostra facere debemus, Seneca lib. 12. epist. 85.
Imitatio potior est quàm lectio, Marsil. lib. 1. epist. 85.

Virgilius quomodo Homerum & alios imitatus sit, uide apud Macrobium.
O imitatores seruũ pecus, Horatius in arte poëtica.
De furtis poëtarum quædã ex Stromatibus Clementis, cum Heraclide Pontico nostro Basileæ excusa.
De modo scribendi apud ueteres, Ant. de Gueuara epist. 10.
De ueterũ in scribendo breuitate, apud eundem epist. 11.
Oratio soluta poëticis numeris et modis exornanda est, Marsil. lib. 3. epist. 3.
Euphoniæ maior ratio habita à scriptoribus elegãtissimis, quàm regularum, Gellius 13. 19.
Quàm lepide designateq; dixerit Phauorinus philosophus, quid intersit inter Platonis & Lysiæ orationem, Gellius 2. 3.
Frustra scribit, qui ita scribit ut à nullo intelligatur, Marsil. li. 6. epist. 64.
Quod uerba philosophi nec accurata debent esse, nec arida, Seneca lib. 10. epist. 76.
Quod philosophi oratio magis debet esse simplex, plana: q̃ cõposita & solicita, Seneca lib. 16. epist. 101.
De utilitate familiaris, breuis, & inelaborati sermõis, Seneca lib. 5. epist. 38.
De differentia ordinariẹ oratiõis, & breuiarij, Seneca lib. 5. epist. 39.
De triplici dicẽdi genere apud ueteres: et quo maxime stilo usi sint Romani, Hispani & Punici authores ex Mirandulæ sententia, Crinit. 8. 3.
De tribus dicendi generib. Gell. 7. 14.
Quot apud ueteres idiomata celebrent̃: ac de illorũ inuentorib. Crinit. 17. 1.
Quadruplex loquẽdi figura ueteribus obseruata grammaticis, prisca, Latina, Romana: demumq; miscella siue mixta, Cælius 23. 31.
Quod apud nostros quatuor idiomatũ genera fuisse tradantur, priscum, Latinum, Romanũ, & mixtum, & quo maxime tẽpore floruerint, Crin. 3. 3.
Quib. uerbis in Latino sermone uti debemus: & quàm uerecunda esse debeat in componendis uocibus tralatio, Crinit. 21. 7.
Quod Laberius multa uerba licentius finxit, multisq; utitur, de quibus an sint Latina quæri solet, Gellius 16. 7.
De licentia fingendi noua uocabula, Horatius in arte poëtica, non multò post initium.
De uerbis quibusdã nouis, quæ in Cnei Matij Mimiambis offẽderamus, Gellius 15. 25.
Prisca quædam uocabula, Gellius 19. 7.
Quibus uerbis compellauerit Phauorinus philosophus adolescentem, uetuste nimis et prisce loquentẽ, Gel. 1. 10.
De exauctoratis obsoletisq; uerbis: Tũ recte ac Latine dici, mille uerborum est, Macrobius Saturnal. 1. 5.
Verbis antiquissimis, relictisq; & desitis minime utendum, Gellius 11. 7. P. Faustus Foroliuieñ.
Quid sit repandirostrum & incuruiceruicum pecus, ex Pacuuio apud M. Varronem, &c. Crinitus 19. 5.
Quod his maxime uerbis se oblectari Politianus dicebat, ut sunt, reciprocicornes arietes, et bestiæ exungues, & excornes, & alia ibidem addita, Crinitus 2. 13.
Anquito et Anquisitiones, uocabula esse Romana & honesta, quibusq; authoribus id asseratur, contra quorundam inscitiam, Crinitus 1. 14. Grammatici sanè perpaucos Romanè scripsisse aiunt, ut Cæsarem & Horatiũ, alios omnes Latinè.
Ciconia pietaticultrix, gracilipes. Cochlea domiporta, φερέοικος. Huiusmodi multa sunt apud Græcos poëtas epitheta, ut in batrachomyomachia Homeri, & in comœdijs Aristophanis, ὀρθοφοιτοσυκοφαντοδικοταλαίπωρος, &c.
De barbaris uocabulis organorũ apud Latinos, Politian. 1. 14.
Quod Latini etiam Græcis utantur, ibidem.
Quam ob causam M. Cicero his omnino uerbis, nouissime & nouissimus, uti obseruãtissime uitarit, Gel. 10. 21.
De synonymis dictũ est Titulo 9. & 10.

ΠΟΛΕΜΙΚΑ, SIVE CONTRA*ria nostri sæculi grammaticorum scripta, Titulus* XVI.

IN Bartolemæum Facium Recriminationum libri 4. Laur. Vallæ.

Contra

Contra Laurentium Vallam inuectiuæ duæ Benedicti Morandi.
In Laurentium Vallam, Pogij libri 2.
In Pogium, Antidotum L. Vallæ.
Cornelius Vitellius in Merulam.
Modesti disputatio contra Merulam.
Contra Des. Erasmũ Rot. Gaudentius Merula.
Steph. Doletus contra Des. Erasmum pro imitatione Ciceroniana.
Contra Brotheum grammaticum, Domitius Calderinus.
Bellum Erasmianũ Gaudentij Merulæ.
Contra Galeotum, Georgius Merula.
Cicero relegatus, Hortensij Tranquilli dialogus.
Ioan. Tortellij lima quædam Antonij Mancinelli.
Contra Ioannẽ Calphurnium Raphaël Regius.
Contra barbaros philosophos, Hermolaus Barbarus.
Grammatici certant, & adhuc sub iudice lis est.

TITVLVS XVII. DE *Dialogis.*

Dialogorum etiam ordo ad Grãmaticam pertinere uidetur. Quãquam enim uarij argumenti dialogos ueterũ & recentiorum, quicq; ad diuersas scientias referri debeant, habeamus: omnes tamen ferè familiarium colloquiorum formulas, & Latinæ linguæ exempla continent. Primo igitur loco recensebimus illos, qui ad Latinitatis rudimenta & exercitia de industria cõpositi sunt, mox reliquos cuiuscunq; argumenti.

Quis dialogos primus introduxerit, Polydorus 1. 16.

M. Tullij Ciceronis de amicitia & senectute libri, & alij quidam, certis personis colloquentibus scripti sunt.

Des. Erasmi Roterodami colloquia familiaria, cum scholijs solitis, & quibusdam antehac non uisis, & indice. Ioan. Gymnicus impressit Coloniæ 1534. forma enchiridij, chartis 33.

Familiaria quędam Colloquia, ex D. Erasmi Rot. Colloquijs selecta, ad utilitatem puerorum Latine discentium, Froschouerus Tiguri excudit in 8.

Impressi sunt etiam seorsim Basileæ colloquia quædam selecta.

Ciceronianus dialogus Des. Erasmi.

Dialogorũ libri 4. Sebast. Castalionis, pro formandis moribus & lingua puerorum Sebastiani Castalionis.

Pædologia, dialogi 37. Petri Mosellani.

Dialogi 12. pueriles Christophori Hegendorphini.

Colloquiorum puerilium formulæ Sebaldi Heyden.

Dialogi Alani Varenij.

Latinæ linguæ exercitatio, Io. Ludouici Viuis.

Colloquij quotidiani sylua, Ioan. Pinitiani.

Colloquia xi. Io. Iouiani Põtani, inscriptione Asini, quibus in cuiusdam ingratitudinem clam inuehitur. Eiusdem Antonius, Actius, & Aegidius dialogi, quorum Argumenta habes in primo Tomo.

Dialogi Io. Alexandri Brassicani.

Dialogi Ionæ Philologi.

Confabulationes literatorum, Hermanni Schottenij.

Dialogi Stephani Nigri.

Dialogus (aliàs dialogi) Beroaldi.

Dialogi 9. Cælij Calcagnini.

Dialogi Maphæi Vegij.

Lupa dialogus Iacobi Cauæi.

Dialogus Leoniceni.

Osci & Volsci dialogus, M. Angeli Petri, impressus.

Stylpho dialogi 5. Iaco. Vuimpfelingij.

Bombylius siue dialogus iocularis Arnoldi Madiri, per actus in modum comœdiæ distinctus.

Actus scenicus in Pogium, Laurentij Vallæ.

In Io. Calphurnium dialogus Raphaëlis Regij.

Dialogi tres nostri de castrandis impudicis ueterum scriptis, excusi Tiguri cum Martiale per nos castrato, & in locos digesto.

Dialogus obscurorum uirorum.

Dialogus bilinguium & trilinguium, Huldrychi Hutteni.

Dialogus Sylla, authore Tranquillo.

De metallis Georgij Agricolæ dialogus.

GOTTFRIED WILHELM LEIBNIZ BIBLIOTHEK
NIEDERSÄCHSISCHE LANDESBIBLIOTHEK
Signatur: Leibn. Marg. 64:2, Stück 1, [80] - 32r
PUBLIC DOMAIN

De ſimplicibus medicamentis Antonij Muſæ dialogi.
Dialogus de modo legendi Hebraice, Pauli Paradiſi.
Colloquium Iudæi & Chriſtiani per Sebaſtianum Munſterum Hebraice & Latine conſcriptum.
Græcorũ dialogos aliquot, & à quibus in Latinam linguam transfuſi ſint, in Grammaticis Græcis dicemus.
Comœdiæ etiam, Tragœdiæ, eclogæ, & huiuſmodi dramatica poëmata, dialogi quidam ſunt, ſed metrici, de quibus in Poëtica.
Dialogi Italici perquàm eruditi Io. Baptiſtæ Gelli: quibus & alia quædam inſunt, & uaria ad religionem pertinentia.

TITVLVS XVIII. DE epiſtolis. *Cuius partes ſunt 3.*

PRimum de epiſtolis conſcribendis. Deinde exempla ſecundũ diuerſa epiſtolarum genera, quæ in Marſilij Ficini epiſtolis ferè inueniunt, doctis omnino & argutis, quod ſententias attinet: Inſunt etiam ex Plinij & Ouidij epiſtolis nonnulla. In Ciceronis & aliorum epiſtolas exempla cur nulla adſcripſerim, excuſabo fortè ſi quis accuſet: niſi toti huic operi communis excuſatio, uidelicet multitudo negotiorum ex profeſſione mea & alijs rebus, quo minus ipſe hęc & alia abſoluerem: et rerum inopia, quo minus per alios id fieri curarem, ſtudioſis Lectoríb. ſatisfecerit. Atqui ne toties eandem rem excuſando, tædioſus Lectori ſim, & tam ſæpe repetitæ excuſatiões uel nouo excuſandi genere cauſam ſuſcipere cogar, deſinã in poſterum, & ſimpliciter qualiacunq; habebo Lectoribus proponam.

Tertio loco epiſtolarum ſcriptores aliquot Græcos & Latinos literarum ordine nominabo.

¶ *De conſcribendis Epiſtolis, pars 1. Authorum nomina ordine alphabeti digeruntur.*

Andreas Diether Auguſtanus ædidit Theſaurum contexendarum epiſtolarum, ex epiſtolis Ciceronis familiaribus ad Atticum, & orationíb. &c.
Antipatri præſtantia in ſcribendis epiſtolis, Cælius 21.33.
De modo ſcribendi apud ueteres, Ant. de Gueuara epiſtola 10. De breuitate ueterum in ſcribendo, idem epiſtola 11.
Antonij Mancinelli modus ſcribendi, præſertim epiſtolas, & orandi.
Auguſtinus Morauus de componendis epiſtolis.
Chriſtophorus Hegendorphinus de cõ ſcribendis epiſtolis.
Conradus Celtes de condendis epiſt.
Demetrius Phalereus de componendis epiſtolis Græce ſcripſit.
Deſ. Eraſmi Roterodami ratio ſcribẽdi epiſtolas. In eandem compendium per Ioan. Monhemium.
Fereti de modo epiſtolandi liber impreſſus.
Franciſcus Niger de modo epiſtolandi.
Gilbertus Cognatus Nozerenus de epiſtolis conſcribendis.
Henricus Bebelius de ſcribendis epiſtolis.
Iacobi Poblici Epitome epiſtolandi.
Ioan. Deſpauterij ars epiſtolica.
Ioan. Ludou. Viues de epiſtolis conſcribendis.
Ioan. Petri Paſcutij de cõponenda epiſtola tractatus.
Iodoci Badij compendium de compoſitione epiſtolarum.
Libanius de cõſcribendis epiſtolis Græce, Vuolfgango Anemœcio interprete: item Pontico Virunio.
Τύποι ἐπιστολικοί, hoc titulo extat libellus Græcus, haud ſcio an diuerſus à Libanij libello.
Philippus Beroaldus de ſcribendis epiſtolis.
Procli Sophitæ liber Græcus de epiſtolico charactere, habeť Romæ in Vaticana.

¶ *Exempla ſecundum diuerſa epiſtolarum genera, quæ pars ſecunda eſt Tituli de epiſtolis.*

Aduentoria epiſtola, & aduentores, Cælius 28.3.

Epiſtole

GOTTFRIED WILHELM LEIBNIZ BIBLIOTHEK
NIEDERSÄCHSISCHE LANDESBIBLIOTHEK
Signatur: Leibn. Marg. 64:2, Stück 1, [81] - 32v
PUBLIC DOMAIN

¶ *Epistolæ quædam familiares.*

Satis ad unum scribit amicum, qui cunctis scribit amicis, Marsilius Fic. epistolarum lib. 9. epist. 5.
Sua mittēda sunt ad suos, Marsil. 1. 129.
Et si literis quandoq; nunquam tamen animo ab amicis abesse licet, Marsilius 7. 3.
Literis acceptis non respondere quàm uitiosum sit, Anto. de Gueuara epistola 13.
Quod necessariæ epistolę inter amicos, Marsilius 1. 33.
Quod iucundæ amicorum literæ, Marsilius 1. 35.
Rationes negotiorū suorum amico reddendæ, Marsilius 11. 10.
Negotiosum uirum non esse temere interpellandum, Marsilius 7. 40.
Malo meis literis mēte respōderi quàm manu, Marsilius 5. 31.
Loquitur epistola authoris incōmoda, Ouidius Tristium 5.

¶ *Petitoriæ & commendatoriæ epistolæ.*

Petitio auxilij in publicis onerib. Marsilius 10. 21.
Honesta exactio ab amico, Marsil. 8. 29.
Petitio commendatioq; artificiosa, Marsilius 7. 37.
Commendatio non uulgaris, Marsilius 6. 59. & 60.
Commendatio amici, Marsilius 6. 49. & 8. 31. Amici apud regem, 8. 55. Clientis apud magistratum, 12. 28. Cōmendatio, 11. 16.
Laudes amici, Marsil. 11. 21.
Commendat quos expertus est, C. Plinius lib. 10. epistolarum.
Cōmendatio amici nomine philosophi, Marsil. 8. 35. Literati literato, 10. 10.
Pro adolescentibus è Sueuia missis ad Academiam Florentinam, 11. 7.
Tunc maxime cōmendas aliquem, cum ostendis illius esse cui commendas, Marsilius 4. 37.
Laudare præstat beneuolentiam quàm ingenium, Marsilius 1. 64.
Commendatio diligentiæ, Marsil. 10. 18.
Commendatio ab egestate & dignitate, Marsilius 1. 66.
Commendatio à fortuna quondam felici, innocentia, scientia, Marsil. 1. 101.
Cōmendatio breuis in causa iusta, Marsilius 12. 21.
Commendatio causæ, Marsil. 10. 5.
Ad commendationem pertinentia plura uide in Rhetorica in genere demonstratiuo.

¶ *Excusatoriæ epistolæ.*

Excusat amicum, quod ab eo literas nō acceperit, Ouidius Tristium 4.
Ad amicum, quod nihil literarū daret, cum faceret cætera, Ouid. Tristiū 5.
Iocosa aduersus silentium diuturnum, Marsilius 9. 23.
Purgatio de tarda salutatione, Marsilius 12. 32.
Excusatio ubi serius respōdemus, Marsilius 5. 43.
Purgatio circa salutationē non frequentatam, Marsilius 10. 22.
Purgatio tarditatis in respondēdo, Marsilius 10. 20.
Excusatio quando non salutatur amicus, Marsilius 7. 6.
Iocosa, ex eo quod salutaturus non salutauit, Marsilius 8. 59.
Purgatio postquam diu non scripseris, Marsilius 8. 39.
Excusatio diuturni silentij, Marsilius 5. 39. & 7. 34. & 8. 28. & 12. 13. & 8. 18.
Purgatio de literis non redditis, Marsilius 11. 6.
Amatoria silentij purgatio, quando literis non respondemus, Marsil. 7. 4.
Purgatio quando nō salutas coràm, sed literis, Marsilius 8. 41.
Excusatio quādo breuius respondetur amicis, Marsilius 8. 14.
Purgatio de breuitate scribendi ad amicum, Marsilius 8. 30.
Excusatio prolixitatis, Marsilius 1. 7.
Excusatio obsequij non collati, Marsilius 8. 9.
Excusatio de libro astronomiæ serius reddito, Marsilius 5. 38.
Excusatio de itinere non suscepto, Marsilius 9. 6.

¶ Inuitatio ad scribendum, Marsilius 1. 22. & 1. 32.

¶ *Familiares iterum, & Amatoriæ.*

Ad sodalem quendā, Ouid. de Ponto 3.
Ad amicos, Ouidius ibidem.

Ad amicũ quo familiarissime usus est, Ouid. Tristium 3.
Ad amicũ, pro cuius nomine signa ponit, Ouidius Tristium 4.
Iocosa ad Ioãnem inuitatio ad reditum per dissimulationem, Marsilius 1. 29.
Declaratio amoris unici, Marsil. 10. 19.
Amatoria, Marsilius 1. 27. & 1. 24.
Insinuatio quædam in amicitiam, Marsilius 8. 53.
Responsio super rebus nonnullis familiaribus, Antonius de Gueuara epistola 150.
AMATORIÆ epistolæ iuuenũ ad puellas, maritorum ad uxores, & contra, uide in Ethicis, ubi de amore.

¶ *Gratulatoriæ.*

Congratulatio, Marsilius 8. 49.
Congratulatio ob magistratum, Marsilius 3. 6.
Gratulatoria ob imperium epistola C. Plinius lib. 10.
Gratulatoria ob uictoriam, ibidem.
Pro Harpocrate impetratæ ciuitatis Alexandrinæ gaudium, C. Plinius lib. 10. epistolarum.
Gratulatio, p literis diu expectatis, Marsilius 12. 53.

¶ *Gratiarum actiones.*

Gratiarum actio, Marsilius 1. 23. & 8. 46. & 11. 17. & 11. 13. & 11. 18. & 1. 123.
Iocosa gratiarum actio, Marsilius 9. 20.
Gratias agit imperatori, C. Plinius lib. 10. epistolarum: & rursus ibidem.
Gratias agit pro impetrato iure trium liberorum, C. Plinius ibidem.
Gratiarum actio pro indulgentia in clientem impetrata, Marsilius 12. 29.
Gratiarum actio pro patrocinio nobis exhibito à principe, Marsilius 10. 17.
Gratiarum actio pro Bacchi dono, Marsilius 12. 19.
Respõsio pro dono argẽtei calicis, Marsilius 11. 2.
In dono argentei calicis, Marsilius 11. 2.

¶ De epistolis pars tertia, epistolarũ scriptores Græcos & Latinos ordine literarum enumerat, qui quidem festinantibus nobis in mentem uenerunt: nam si qui hic omittantur, modo alio in titulo, cuius argumento conueniunt, memorentur, uitio dari non debet.

Epistolæ Græcæ 177. summorum authorum, impressæ Venetijs apud Aldũ olim in 4. Nos singulorum nomina suo ordine subiungemus.
Epistolæ Italicæ doctorũ aliquot in Italia uirorum, excusę nuper apud Paulum Aldi filium in 8.
Aeneæ Sophistæ epistolæ Græcæ 24.
Aeneæ Syluij epistolarum opus, uarij prorsus argumenti.
Aeschinis epistolæ Græcæ.
Alexandri Bondini epistola Græca.
Angeli Politiani, & aliorum insignium uirorum, epistolarum libri 12. Vide Tomo 1. Commentarij in eosdem Iodoci Badij, & Franc. Syluij.
Antonij Codri epistolæ.
Antonij de Gueuara episcopi Hispani epistolæ uarię in sacris, pfanisq;, &c. ex Hispanico sermone in Italicũ uersæ per Dominicum Gatzulum.
Antonij Panormitæ epistolæ.
Apollonij Tyanei Græcæ epistolæ, & aliorum, uide Tomo primo.
Aurelij Augustini epistolæ, uaria argumenta tanquam locos communes tractant.
Augustini Dathi protonotarij epistolarum libri 3.
Baldasaris Rasini epistolæ.
Basilij epistolæ.
Bedæ epistolarum liber ad diuersos.
Bellisarij epistolæ Græcæ.
Bernardi Iustiniani epistolæ.
Bilibaldi Pirchameri epistolæ ad Charitatem.
C. Batti Parmensis epistolæ.
Cælij epistola ad Ciceronem lib. 10. ad Atticum.
Cælij Calcagnini Epistolicarum quæstionum libri 3. & familiarium epistolarum libri 13.
Cælij Sedulij epist. plures ad diuersos.
C. Cæsaris epistolæ quædam lib. 9. & 10. epistolarum Ciceronis ad Atticum.
C. Plinij Cæcilij Secundi epistolarum libri 10. In eosdem Annotationes Iacobi à Cruce, & Commentarius Io. Mariæ Catanæi.
Campani epistolæ.
Caroli cuiusdam epistolæ.

Chionis

GOTTFRIED WILHELM LEIBNIZ BIBLIOTHEK
NIEDERSÄCHSISCHE LANDESBIBLIOTHEK
Signatur: Leibn. Marg. 64:2, Stück 1, [83] - 33v
PUBLIC DOMAIN

Chionis Platonici epistolæ Græcæ.
Christophori Longolij epistolarũ lib. 4.
Cnei Pompeij epistolæ aliquot, libro 8. epistolarum Ciceronis ad Atticum.
Conradi Leontorij epistolarũ opus ad diuersos.
Cyrilli epistolæ Græcæ.
Decij Ausonij epistolæ carmine, & ꝓsa.
Demosthenis epistolæ Græcæ.
Des. Erasmi Roterodami Epistolarum libri 28. Tomo 3. operum eius. Epistolarũ Erasmi partes quatuor Gymnicus excudit Coloniæ, chartis 24. Studiosus quidam excerpsit epistolas familiares ex toto epistolarũ Des. Erasmi opere, quæ ob singularẽ elegantiam adolescentium studijs & captui accommodatæ uidebantur. Impressæ sunt in 8. Basileæ apud Vuesthemerum, 1541. chartis 46. Prolixiores Erasmi epistolæ, ut quas scripsit ad Eleutherium, ad fratres Germaniæ inferioris, ad Gruniũ, aduersus pseudeuangelicos, ex argumẽto & prolixitate libri potius appellandi, non uidentur huius loci esse.
Dionysij Rickel epistola ad principes.
Dionysij Sophistæ epistolæ 4.
Elysij Calentij epistolæ.
Euthidij, si bene legitur, epistolæ.
Flauiani episcopi Constantinopol. epistolæ.
Francisci Octauij epistolæ.
Francisci Petrarchæ epistolarum lib. 8.
Francisci Philelphi epistolarum Latinarum libri 16. aliàs 37. Græcarũ, lib. 39.
Franconis, GARDIANI, GASPARINI, GEORGII Merulæ, epistolæ.
Georgij Antiocheni epistolæ.
Georgij Trapezuntij epistola ad Manuelem, & aliæ quædam.
Gerasini cuiusdam epistolæ: nimirum Nicomachi Gerasini.
Gulielmi Budæi epistolę Latinę & Græcæ 27. In priores & posteriores Budæi epistolas annotatiões Iacobi Tusani.
Helij Eobani Hessi epistolarum lib. 12.
Heraclitj epistolæ Græcæ.
Hermanni Comitis à Nuenare siue Noua aquila epist.
Hermolai Barbari epistolæ.
D. Hieronymi epistolæ. Ex eisdem selectas sententias Gymnicus impressit Coloniæ.
Iacobi Picolomini Cardinalis Papiensis epistolæ.
Ioannis cuiusdã epistolæ Græcæ ad Innocentium, Venetijs ad S. Antoniũ extant.
Ioannis episcopi Antiocheni epistolæ.
Ioannis Altensteig epistolæ.
Ioannis Balbi epist.
Ioan. Crispi epistola.
Ioan. Chrysostomi epistolæ.
Ioan. Pici Mirandulani epistolę plures.
Ioan. Trittemij epistolarũ familiarium libri 2. ad episcopos, principes, & doctos aliquot uiros.
Isidori epistolæ ad diuersos.
Isocratis epistolæ.
Iuliani epistolæ quædam Græcæ: aliàs Iuliani apostatæ.
Iustiniani epistolæ.
Leonardi Aretini epistolarum libri 8.
Leonis episcopi Romani epistolæ.
Leonardi Iustiniani epistolæ.
Libanij epistolæ Græcæ supra 400. Eædem Latinæ factæ sunt à quodam.
Luciani epistolæ Saturnales. Translatæ sunt à Des. Erasmo.
M. Antonij Sabellici epistolarũ lib. 12.
M. Bruti epistolæ Græcæ: & Latinæ Rainutio Florentino interprete.
M. Cælij epistolæ 18. ad Ciceronem.
¶M. T. Ciceronis epistolarum familiarium libri 16. Tomo 3. operũ eius: In omnes Ciceronis epistolas Annotationes Pauli Manutij.
In Ciceronis epistolas simpliciter scripsisse inuenio Baptistã Guarinum, Gasparinum, Domitium Calderinũ, & Io. Baptistam Egnatium.
In Ciceronis epistolas Philip. Beroaldi præfatio.
In familiares epistolas Ciceronis, Hubertinus Crescẽtinas, Ioachimus Camerarius, Iodocus Badius, Sebastianus Corradus, Martinus Philetęrus, Petrus Victorius, Georgius Merula, Vbertinus Clericus, Iacob. à Cruce, Christophori Hegendorph. Scholia, Philippi Melanchthonis argumenta & scholia. In difficiliora loca,

Lucius Ioan. Scoppa.
In epistolas ad Q. fratrem, Io. Tislinus.
M. T. Ciceronis ad T. Pomponium Atticum libri 16. Tomo 3. operū eius: Commentarij in eas extant, Iodoci Badij, & Ioan. Baptistæ Pij: & breues opinor annotationes Sebastiani Corradi. Antonius Goueanus in duos priores libros tantum cōmentarios ædidit. Audio etiam aliquid à Paulo Manutio in eas scriptum esse.
Epistolæ selectæ ex Cicerone, excusæ Argentorati, & Coloniæ apud Gymnicum.
In Flosculos epistolarum Ciceronis, Georgius Valagusa.
Omnium ferè generum epistolas ex Cicerone collegit Vuolfgangus Anemœcius.
Familiares Ciceronis epistolas Gallicè reddidit Stephanus Doletus, et alius quidam ante ipsum, sed infeliciter.
¶ Marij Philelphi epistolæ.
Marsilij Ficini epistolarū uolumen, ex quibus pleræq; in philosophia Platonis, paucæ familiares sunt.
Matthæi Bossi epistolæ 465.
Melesermi epistolarum conuiualium liber 1. Eiusdem, epistolarum rusticarum liber 1. Eiusdem, epistolarum meretriciarum libri 14.
Michaëlis Byzantij epistolę cum glossis Andronici.
Michaëlis Gabriæ epistolæ Græcæ.
Michaëlis Toxitæ epistola ad episcopū Colonieñ.
Nicolai Perotti epistolæ.
Nicolai Secundini epistolæ Græcæ.
Paulini epistolæ.
Pauli Niauis epistolæ.
Petri Bembi epistolæ.
Petrus Cholinus noster multas utraq; lingua epistolas doctissime conscripsit, dum iuuenis se exerceret: quarū nihil publicatum est.
Petri Schoti Argētinensis, epistolarum uolumen.
Phalaridis tyranni epistolæ Græcæ.
Philippi regis ad Aristotelem philosophum super Alexandro recens nato epistola, legitur apud Gellium lib. 9. cap. 3.
Philostrati Atheniēsis epistolæ Græcæ.
Philippi Melanch. ad Venetos epistola.
Pogij Florentini epistola.
Pomponij Læti epistola.
Q. Ciceronis ad M. Tullium Ciceronē fratrem epistola.
Rodolphi Agricolæ epistolæ.
Stephani Doleti epistolarum libri 2.
Symmachi patricij epistolæ.
Synesij epistolæ Græcæ.
Excerpta ex epistolis Phalaridis, Bruti, Synesij, Plethonis, Platonis, Plutarchi, Venetijs extant Græce apud S. Antonium.

Cum epistolis, siue præfationibus & nuncupationibus pauci ueterum libri prodiuerunt, hodie nullus ferè absq; illis in publicum exit: siue quod ambitiosius & auarius hoc seculū est: siue quod cum excusi magis quàm olim manuscripti publice spargantur, præfationibus huiusmodi magis indigere uideantur. Multæ sanè diuersis libris doctissimæ præfiguntur epistolæ, siue sensa, siue dictionē perpendas: quantū enim quisq; ingenij & artis habuerit, qui in librum aliquem publicandum præfatur, id omne ferè in frontem istam & primam uelut aciem conferre solet, ut longè accuratius huiusmodi quàm cætera scripta excolantur.

Epistolæ diuersorū excellentiū uirorū, Italicę, impressę Venetijs apud Aldū 1545. in 8. Librum secundū duntaxat uidi, seorsim excusum chartis 16.
Epistolas aliquot carmine scriptas nominabimus libro 4. de poëtica Titu. 7. parte 1.

DE LINGVIS DIVERSIS, *Titulus* XIX.

DE linguis in genere, dictum est *Tituli primi parte 11.*

Barbara uocabula uocant, quæcūq; Græca uel Latina non sunt. Sed quoniā quæ ad trium clarissimarum linguarū, Latinæ inquam, Græcæ, & Hebraicæ rationem Grammaticam pertinent, suo quæq; ordine persecuti sumus, de cæteris linguis, quæ uel omnino barbaræ sunt, id est, cum Græca & Latina commune nihil habent, ut nostra Germanica: uel solœcæ, quales ad Latinam sunt, ab ea

GOTTFRIED WILHELM LEIBNIZ BIBLIOTHEK
NIEDERSÄCHSISCHE LANDESBIBLIOTHEK
Signatur: Leibn. Marg. 64:2, Stück 1, [85] - 34v
PUBLIC DOMAIN

ab ea corruptæ, Italica, Hiſpanica, Gallica: & ad Græcam ueterem, ea qua hodie utunt, ſeorſim aliquid dicendū eſt.

De linguarum uarietatis origine, Polydorus Virgilius 1. 3.

De barbaris uocabulis organorū apud Græcos, Politianus 1. 14.

Georgij Vuicelij libellus Germanicus quo explicat etyma propriorum nominum diuerſarum linguarum, quæ Chriſtianis in baptiſmo imponi ſolent. Nos etiam multa in primo Tomo ordine alphabeti explicauimus.

Guilhelmus Poſtellus de characteribus & lectione 12. linguarum, uidelicet Hebraica, Chaldaica: Chaldaica recentior, quam à tranſitu fluminis uocant: Samaritana, quæ priſca Hebraica eſt: Arabica uel Punica, cuius integram grāmaticam ſub cōpendio tradit: Indica, Græca, Georgiana, Tzeruiana, Hieronymiana uel Illyrica, Armenica, Latina.

De barbaris uocabulis organorū apud Græcos, Politianus 1. 14.

Dictionarius ſex linguarum, Latinæ, Gallicæ, Italicæ, Hiſpanicæ, Anglicæ, & Teutonicæ, authoris innominati. Liber impreſſus eſt Norimbergæ 1541. in 8. apud Ioā. Guntherum, ſecundum claſſes rerum diſtinctus.

Dictionarius Latinis, Gallicis, & Germanicis uocabulis conſcriptus. Balthaſar Beck impreſſit Argētinę 1527. in 4. Cephalæus ibidē 1540. char. 6.

Lexicon Latinogallicum pro pueris, nuda tantum uocabula, nec ullas phraſes aut exempla authorū proponens, Robertus Stephanus excudit Pariſijs in 4. Io. Friſius noſter Gallicæ uocum interpretatiōi Germanicam quoq; addit, ut trilingue Lexicon ſit, quod breui ſpero hic imprimetur.

¶ Lexicon Symphonū Sigiſmundi Gelenij, quo quatuor linguarum, Græcæ, Latinæ, Germanicæ & Sclauinicæ concordia conſonantiaq; indicat.

Multos libros audio Venetijs excudi, in Tzeruiana & Illyrica linguis, ut in illis regionibus diſtrahantur.

Dictiones Gallicæ ordine alphabeti, ita ut ſcribi orthographice debent Latine reddítæ pro pueris, libellus Gallicus, chartarū puto 14. impreſſus Pariſijs à Roberto Stephano.

Ioannis Droſæi partitiones grammaticæ quadrilinguis, Latinę, Græcę, Hebraicæ, & Gallicæ. Docet autē in ſingulis, literas, ſyllabas, dictiones, & orationem. Dictionum coniugationes & declinationes.

Stephani Doleti orator Gallicus. Idem Ciceronis epiſtolas familiares Gallice reddidit. Sed extra oleas, quod aiunt, feror: non enim inſtitueram alienis linguis conſcriptos libros, niſi quantum ad grāmaticam, nominare. Libellus cōiugationum Gallicarum æditus eſt Lutetiæ ex officina Roberti Stephani.

In omnibus ſanè linguis Barbaris ſi quis articulos teneat, quibus nominum inflexus continetur; & unius aut alterius uerbi coniugationē, & uerba ſum & habeo: quibus ferè præterita & futura in actiuis, & paſſiua integra circumſcribuntur, maximam artis portionem habuerit, cui ſi uſus aliquis adiūgatur, facile quæuis lingua addiſcetur.

In linguam Gallicam Iſagoge Iacobi Syluij.

Petri Cholini Grammatica linguæ Gallicæ, Latine ſcripta.

Iacobi Syluij grāmatica Latinogallica.

De linguæ Gallicæ punctis & accentibus, Stephanus Doletus.

De Gallicæ linguę differentijs, Carolus Bouillus.

De uitijs uulgarium linguarum, idem.

Lexicon Latinogallicum, Roberti Stephani, & rurſus Gallicolatinū. Adijciuntur quidē etiam Theſauro, pulcherrimo et maximo dictionario eius opera excuſo, paſſim dictiones Gallicæ: ſed multo plures, & ex profeſſo ubiq; in compendio Theſauri.

Franciſci Alumni Dictionarium Italicum, ex libris Boccatij, &c. totū Italice ſcriptum.

Oratio p defenſione Hetruſcę linguæ, Alexandri Citolini.

Dictionarium Latinoitalicum L. Ioan. Scoppæ, ordine alphabeti, cum indicibus copioſis Italicorū uocabulorū.

GOTTFRIED WILHELM LEIBNIZ BIBLIOTHEK
NIEDERSÄCHSISCHE LANDESBIBLIOTHEK
Signatur: Leibn. Marg. 64:2, Stück 1, [86] - 35r
PUBLIC DOMAIN

De lingua Italica uulgari seu Tuscana Bernardini Tomitani libri 3. Italice scripti.

Olim Christophorus Landinus, nunc Iesualdus, Velutellus, Faustus, Mollzas, & plæriq; alij diligenter linguæ Hetruscæ præcepta suis hominibus explicant, teste Guilielmo Postello.

Gasparini Bergomensis uocabularium Latinoitalicũ, secundũ classes rerum.

Prosa Petri Bembi, liber Italicus, quod ad grammaticam eius linguæ in soluta oratione.

Alberti Acharisij grãmatica Italice scripta, secundum partes orationis, optima & breuissima.

Francisci Fortunij regulæ grammaticales Italice scriptæ.

Petri Borranæ corona pretiosa, ubi è regione ponuntur Vocabula Latina, Italica, Græca uetera, & Græca quorum hodie usus est. In Græca lingua uulgari, libri quidã Venetijs impressi sunt, ego Iliadem uidi uersibus politicis siue homœoteleutis, & Leonardi Fortij de instrumentis bellicis libellum. Tantum autẽ à ueteri Græca recessisse uidetur, quantum Italica uulgaris à Latina ueteri.

¶ Puerilium colloquiorũ formulæ, Latina, Bohemica & Teutonica lingua conscriptæ, libellus impressus Norimbergæ 1541. in 8. chartis 5.

Germanicæ & Bohemicæ linguæ uocabula, & locutiones familiares. Item Via ex Praga Noribergã aut Viennam usq; , libellus ibidem impressus 1541. in 8. chartis 3. Bohemicam linguam affinẽ esse audio Illyricæ, Vandalicæ, Polonicæ, Bohemicam Polonicæ præferunt utpote grauiorem, ut Germanicam superiorem inferiori.

Vocabularius uagantiũ. Liber impressus olim in 4. Argentorati puto: in quo mendicantium uarij ordines & fraudes, & uocabula ficta, quibus inter se colloquuntur, explicantur.

Otfridi Vuisenb. grãmatica TEVTONICAE linguæ.

Grammaticam patrij sermonis Teutonici Carolus Magnus inchoauit, & reperiuntur adhuc eius fragmenta: & uolumina quædam secundũ eius regulas composita.

Erasmus Stella meminit linguæ Prutenicæ, quæ illis olim peculiaris fuit, iam uero tota in Germanicam abijt, tota enim Brassia colonia Germanorum est. In Sudouia quidã adhuc ea lingua loquuntur.

Ladislaus Suntheimus descripsit linguã uulgarem per Germaniã superiorẽ.

Petrus Cholinus & Io. Frisius Dictionarium Latinogermanicum copiosissimum concinnauere, quod Latina uocabula et phrases attinet Roberti Stephani Thesaurum, siue eius compendium imitati, adiectis etiã nonnullis.

Vocabularium Gemma gemmarum, et alterum Ex quo inscriptum, Latinas uoces Germanice interpretantẽ. Barbara. Gemmã gemmarum Knoblochus Argentorati excudit 1520. in 4. chartis 35.

Petri Dasypodij Dictionarium Latinogermanicum, & uice uersa Germanicolatinum, uocabulis proprijssime redditis, iam sæpius ab authore auctum: adiectis etiam classibus iuxta rerum naturæ ordines.

Ioan. Serrani Dictionarium Latinogermanicum.

Sebaldi Heiden nomenclaturæ rerum, Latinę & Germanicę: item Vuencesslai Brack, & Ioan. Piniciani: item Eliæ Leuitæ, Latinæ, Germanicæ & Hebraicæ.

Ioan. Pinicianus de 8. partibus orationis cum Germanica interpretatione uocabulorum.

De Arabicis & Chaldaicis, uide infra in Hebraicis.

Artæi qui apud Persas, Leonicenus 3. 41.

Ael. Donati rudimenta, cum interpretatione Germanica excusa.

Vocabularium Latinum, Gallicum & Germanicum, Argentorati apud Cephalæum.

Vocabularius dictiões Teutonicas Latinis præponens, Matthias Hupfuf impressit Argentorati 1515. char. 47.

Sex linguarum, Latinæ, Gallicæ, Hispanicæ, Italicæ, Anglicæ & Teutonicæ di-

cæ dictionarius Noribergę excusus, chartis 12. & dimid.

TITVLVS XX. DE GRAMmatica Græca, cuius partes sunt 8.

Pars 1. De laudibus Græcarum literarum.
2 De literis.
3 Authores artis grammaticæ ordine literarum.
4 De orthographia.
5 De lexicis.
6 De dictionibus aliquot Græcis: & transferendi exempla.
7 Vocabula aliquot Græca ordine alphabeti.
8 Dialogi. Epistolæ enim inter Latinas numeratæ sunt.

¶ De laudibus Græcæ linguæ, pars 1.

Scipionis Carteromachi oratio, Io. Loniceri, M. Antonij Antimachi, Antonij Codri, & nostra Græcolatino Lexico, Basileæ impresso in 4. anno opinor 1544. præfixa.

Latinis Græca iungenda, Augustinus Dathus.

Mallarij epistola Musarum Græcarum apologetica.

¶ Pars 2. De literis.

De recta Latini & Græci sermonis pronunciatione, Des. Erasmus Rot. operum eius Tomo 1.

De pronunciatione Græcæ linguæ, Io. Checus Cantabrigiensis.

De singulis literis Græcorum, uide Etymologicon in principio singularum iuxta ordinem alphabeti. Vide etiam supra, ubi de literis Latinis, Titulo 2.

Iudicium uocalium, Luciani.

Sigma literæ accusatio aduersus Taû, Lucianus: Ipsius Taû responsio Cælius Calcagninus.

Cur Phœnicia grammata apud Græcos literarum appellatæ sint notæ, Leonicenus 3. 21.

¶ Pars 3. De libris Grammaticæ Græcæ.

Educatio puerilis linguæ Græcæ, & fabellæ quædã Æsopi Græcæ ad puerilem educationẽ gymnasio Argentoratensi electę. Rihelius excudit Argentorati, 1543. in 8.

Scheda basilica, id est, regia, aliàs liber regius, cuius authorem puto Manuelem Moschopulũ: impressus opinor olim in Italia: nuper quædam ex eo ad constructionem pertinentia Lutetiæ publicata sunt à Rob. Stephano. Extant etiam scholia in eum Græca. Haud scio idem ne liber, an diuersus sit, qui Romæ in bibliotheca pontificis extare ferẽ hoc titulo, Ἐκλογὴ καὶ σύνοψις τῶ Βασιλικῶν ξ'. Βιβλίων συν παραπομπαῖς κατὰ στοιχεῖον τοῦ περὶ πίστως μόνου τίτλου προτιθέντος πάντων τῶ στοιχείων διὰ τὸ τίμιον.

Tabulæ grãmaticæ ante paucos annos excusæ Basileæ apud Rob. Vuinter.

¶ Authores artis grammaticæ, ordine literarum.

Ammomum grammaticum aliquoties citatum legi.

Anatolius Alexãdrinus de grãmatica.

Arnoldi Oridryi summa Græcæ linguæ.

Caroli Girardi Græcarum institutionũ libelli 11.

Constantini Lascaris grammatica Græca, siue Erotematum libri 3. Eadem Græcolatina exiuit apud Aldum, innominato interprete.

Demetrij Chalcondylæ Erotemata, siue Institutiones grammaticæ.

Eulogus scholasticus grammaticus, nõ raro ab alijs grammaticis allegatur.

Gregorij Aleandri introductio in literas Græcas.

Guilielmi Postelli rudimẽta linguę Græcæ in libro 12. linguarum.

Hephæstion scripsit enchiridion grammaticæ.

Iacobi Ceporini, grammaticæ Græcæ compendium: quod nuper Ioan. Frisius auxit, & tabulas de syntaxi adiecit.

Iacobi Tusani grammatica Græca.

Elementa grammaticæ Græcæ Ioachimi Ringelbergij.

Ioannis Drosæi, introductio.

Ioan. Loniceri cõpendium, recognitũ.

Ioan. Metzleri rudimenta.

Ioan. Monhemij compendium.

Ioan. Oecolampadij Enchiridion Græcæ literaturæ.

Ioan. Secerij Græca institutio.

Ludouici Lopadij rudimenta Græcæ linguæ.

GOTTFRIED WILHELM LEIBNIZ BIBLIOTHEK
NIEDERSÄCHSISCHE LANDESBIBLIOTHEK
Signatur: Leibn. Marg. 64:2, Stück 1, [88] - 36r
PUBLIC DOMAIN

Manuëlis Chryſoloræ in Grãmaticam methodus ſiue Erotemata. Eadem tranſtulit Albanus Torinus, et commentarijs illuſtrauit Ponticus Virunius.

Manuel Moſchopulis, uide ab initio huius partis 3. de Scheda baſilica.

Michaëlis Humelbergij epitome.

Nicolai Clenardi inſtitutio abſolutiſſima in linguã Græcam. In eandem Annotationes Renati.

Eiuſdem Clenardi Meditationes Græcanicæ, in eorum gratiam qui uiua præceptoris uoce deſtituuntur.

Othmari Luſcinij progymnaſmata.

Petri Artopœi grammatica.

Petri Curij inſtitutiones Græcæ.

Philippi Melanchthonis grammatica.

Santis Pagnini introductio ad linguam Græcam: eſt autem iuſta grãmatica.

Theodori Gazæ grammaticæ introductionis libri 4. Græci. Translati ſunt à Deſ. Eraſmo, & Conrado Heresbachio.

Vrbani Bellunenſis grãmaticæ libri 2. abſolutiſſimi. Eoſdẽ in Epitomen redegit Ioan. Hoſpinianus.

Varini Camertis Horti Adonidis, ſiue Theſaurus & Copiæ cornu. In eiuſdẽ magno dictionario multa paſſim ad regulas grãmaticorum pertinentia continentur, ſicut etiam in Suidæ dictionario, & in plærisq; Græcorũ poëtarum interpretibus.

¶ In Varini Theſauro hæc inſunt.

Aelij Dionyſij de indeclinabilib. uerbis.

Dictionarium poëticum, de quo inter Lexica.

Formationes uerborũ, εἰμὶ καὶ ἔμι, id eſt, ſum & eo.

De uerbis quæ ſedere ſignificant. Item de illis quæ ire ſignificant.

Ex ſcriptis Herodiani excerpta quædã de magno uerbo, & uaria alia grammatica.

Ex eodem deductiones difficulter declinatorum uerborum.

Chœroboſci ad eos, qui in omnibus uerbis regulas quærũt & ſimilitudines.

Eiuſdem in quibus ob maleſonantiam attrahatur nî.

De anomalis uerbis ſecundũ ordinẽ alphabeti.

Herodianus & Chœroboſcus de encliticis & ſynencliticis.

Aelius Dionyſius & anonymus quidã de eiſdem.

De idiomatibus à Corintho decerpta. Ioan. Grammaticus de ijſdem.

Euſtathius de idiomatibus apud Homerum. De fœmininis nominib. quæ deſinunt in omega. Horum multa in Appendice etiam Lexici Græcolatini Baſileæ in folio aliquoties iã excuſi habentur. Et hæc præterea. Significata τοῦ κ τοῦ ωσ.

De paſſionibus dictionum libellus Typhonis.

De idiomatis linguę Greçę Plutarchus.

Tabula totius Græcorum grammatices ſummã methodo quadã cõplectens, in duobus foliis impreſſa Baſileæ.

¶ De dialectis Græcorum optime ſcripſit Hadrianus Amerotius.

Tabulas de uarietate linguarum Græcarum Vuechelus Pariſijs impreſſit.

De uerbis anomalis Græcorum, Georgius Fabricius: & Vrbanus in ſecundo libro grammaticæ ſuæ.

De numeris Græcorum, Lilius G. Gyraldus.

De Græcorum notis arithmeticis, Hadrianus Amerotius.

¶ Pars 4.

De ORTHOGRAPHIA canones utiles, ordine literarum. Liber huius inſcriptionis in Italiæ quibuſdã bibliothecis latitat.

De recta nominum ratione Cratylus Platonis.

¶ De etymologijs Apollodorus Athenienſis.

Etymologicon Micholi. In plærisq; etiã dictionarijs uocum etymologias ſingularũ ordine alphabeti eſt reperire.

¶ De ſyntaxi, id eſt, conſtructione uerborum apud Græcos, Apollonius Alexandrinus, Georgius Lecapenus, Georgius Fabricius.

In Manuelis Moſchopuli Scheda cõtinetur conſtructio nominum & uerborum, & ratio examinandæ orationis, præſertim ęd ad themata & inclinationes uerborum, &c.

Ex quarto libro grãmaticę Greçę Theodori

GOTTFRIED WILHELM LEIBNIZ BIBLIOTHEK
NIEDERSÄCHSISCHE LANDESBIBLIOTHEK
Signatur: Leibn. Marg. 64:2, Stück 1, [89] - 36v
PUBLIC DOMAIN

dori Gazæ constructiones Græcolatinas principaliores, Latinisq; dispares, Conradus Ceradius collegit.

Io. Varennij absolutissima syntaxis linguæ Græcæ. Eandem in tabulas digestam Rob. Vuinter impressit: ex quibus ferè etiã Io. Frisius Syntaxin ad Iacobi Ceporini grãmaticam adiecit.

¶ *Pars 5. De Lexicis Græcis.*

Suidæ dictionarium Græcũ, collectum ex libris et Lexicis grammaticorum, quorum hic nomina subijciuntur.

Eudemus rhetor.
Helladius.
Eugenius Augustopolitanus.
Zosimus Gazæus.
Cæcilius Siculus.
Longinus Cassius.
Lupercus Berytius.
Iustinus Iulius sophista.
Pacatus de cõsuetudine Attica.
Pamphili pratum.
Polion Alexãdrinus, qui dictionum Atticarũ collectanea scripsit.

Orionis Alexandrini Florilegium Atticarum dictionum.

Parmenio Byzãtius de uocabulis apud historicos.

Harpocrationis dictionariũ rhetoricũ.

Dictionarium uocum Homericarũ Appion & Apollonius Archibij scripserunt.

Theon & Didymus & alij quidam comicas & tragicas tantum dictiones explicauerunt.

Diogeniani dictionarium ex plurimis collectum, Hesychius in præfatione, ubi et de alijs Lexicorũ scriptoribus.

Hesychij ad Eulogium dictionariũ Græcum, quod ex Aristarchi & aliorum lexicis concinnauit.

Heliodori dictionarium ab Hesychio citatur.

Var. Phauorini Camertis dictionariũ.

In idẽ index Græcus copiosissimus, ab Hieronymo Guntio diligẽtissimo ordine literarum conscriptus, super ijs quę extra ordinem apud Varinũ explicantur.

Thesaurus dictionũ Græcarum, præsertim poëticarum, eiusdem Varini.

Glossarum Hippocratis explicationem Galenus scripsit: Ianus Cornarius transtulit.

De uocabulorum differentijs, ordine literarum, Ammonius.

Iulij Pollucis dictionarium rerũ & uerborum, in certas classes distinctum. In idem Basileæ impressum in 4. (cui etiam Simonis Grynæi præfatio adiecta est) index ordine alphabeti copiosissimus. Idem Latine, Rodolpho Gualthero interprete.

Grammatica quædã & uocabulariũ sine authore, Græce extant Venetijs ad S. Antonium.

Micholi Etymologicon, ordine literarũ.

Manuelis Moschopuli Eclogæ Atticarum dictionum, ordine literarum.

Galenus de Atticis dictionibus scripsit, qui liber non extat.

Lexicon ex diuersis libris collectũ, item Lexicon antiquissimũ sine prima inscriptione, quo continentur uoces ecclesiasticæ & alia quædã, Romæ extant in Bibliotheca Vaticana. Itẽ Lexicon de orthographia, nescio in eadem ne an alijs Italiæ bibliothecis.

Gul. Budæi cõmentarij linguæ Græcæ, cũ indicibus Græcarũ & Latinarum dictionũ, quę passim in eis explicant.

Index rerum & dictionũ Græcarum in Athenæi dipnosophistas in Basilien. si æditione.

Indices in Aristotelis aliquot libros, ex Ioachimi Perionij translatione, cum eiusdẽ scholijs, & institutione de optimis generib. transferendi: in quibus plurimas Aristotelis dictiones & locutiões, quomodò quàm latinissimè transferri possint, docetur.

Index locupletissimus in Antiquarũ Lectionũ Cælij Rhod. libros, quo innumeræ etiã Græcæ dictiones habent. Sunt & alij cõplures copiosi indices in diuersos authores, quibus quæ passim Græcæ uoces explicent, continetur, quos breuitatis gratia prætereo.

Dictionariũ Græcum triplex uetustissimum, à Io. Auentino repertum.

Lexicon Græcum, aut Græcolatinum potius (ni fallor) Athanasij.

GOTTFRIED WILHELM LEIBNIZ BIBLIOTHEK
NIEDERSÄCHSISCHE LANDESBIBLIOTHEK
Signatur: Leibn. Marg. 64:2, Stück 1, [90] - 37r
PUBLIC DOMAIN

Lexicon Græcolatinũ nescio à quo primum inchoatũ (quod Ferrariæ puto primũ, deinde alijs in locis, Lutetiæ, Venetijs, sæpissime aũt Basileæ, subinde locupletatũ prodiuit) diuersi authores auxerunt, nempe Iacobus Ceratinus, Bonus Accursius, Io. Crestonus Carmelita Baptistæ Mantuani tempore, Conradus Heresbachius, Petrus Gyllius, Hieron. Guntius ex Etymologico: & ego tertiũ, primum ex Phauorino Camerte 1537. deinde uariæ lectiõis obseruatione, & postremo anno 1545. mẽse Septemb. ex certis authoribus, quos in præfatiõe nominaui. Hęc tria Basileę excusa sunt. Eodẽ tẽpore Arnoldus Arlenius, uir doctissimus et de bonis literis optime meritus, egregie auctũ à se Lexicon Venetijs ex officina Antonij Brusoli dedit. Hoc tempore Basileæ iterũ imprimi audio ex noua locupletatione Iunij Hornani, cui nostra etiã & Arlenij cõiuncta sint. Nicolai Gerbelij iuriscõsulti, humanissimi & eruditissimi uiri Lexicon, uaria lectiõe eius undequaq; auctissimum, & frequentissimis authorũ testimonijs cõfirmatum, anno 1546. domi eius Argentorati uidi: Deus opt. max. uitã optimi senis benigne foueat, dum hæ et aliæ lucubrationes eius publicũ accipiãt.

Lexicon Græcolatinum in quo uocabula noui Testamẽti Græca explicant̃, cum Biblijs Fr. Simenij Cardinalis.

Petri Dasypodij Lexicon Græcolatinũ, pro tyronibus linguæ Græcæ.

In Lexicon Græcolatinũ Simonis Grynæi præfatio.

In Lexicon Græcolat. impressum Basileæ 1524. Des. Erasmi præfatio, Tomo tertio operum eius.

Io. Tortellij uolumen de orthographia, siue dictionibus Græcis, quas Latini usurpant.

Io. Mariæ Tricaëlij Lexicon Latinograecum, multa habet falsa.

Sebastiani Munsteri Lexicon trilingue, ubi Latinis initio positis Gręca et Hebraica è regione respõdent. Quod Latina & Græca attinet, eadẽ ferè in Io. Mariæ Lexico leguntur: quanquam apud Tricaëlium quædam reperias, quæ non apud Munsterũ, & contra.

De mensibus Græcorum Philippus Melanchthon.

¶ *Pars 6. De Dictionibus aliquot Græcis, & transferendi exempla.*

De dictionib. cõpositis Gręcis, quas Latini usurpãt, Io. Tortellius de orthographia ab initio operis, ordine literarum.

Quæ dictiones Græcis amplitudinis significantiã habeãt, Cæl. 21. 22. & 23.

De multiplici in eodem uocabulo Græcorum significatione, &c. De nominum inter se cõpositione, partim Latine, partim Græce descriptorũ, Angelus Decemb. parte 81. De cõpositionibus nominum cum præpositionibus seu aduerbijs pro Græcorum consuetudine ad Latinorũ usum magis opportunis, Idem parte 82.

Quæ mihi decem uerba dederit Phauorinus, quæ usurpantur quidẽ à Græcis, sed sunt adulterina & barbara, Gellius 8. 2.

¶ Quis modus sit uerba uertẽdi in Gręcas sententias, deq; his Homeri uersibus, q̃s Vergilius uertisse, aut bene apteq;, aut improspere existimatus est, Gellius 9. 9.

Ex Symposio Platõis sumpta uerba numeris coagmẽtisq; uerborũ scite modulateq; & apte exercendi gratia in Latinam orationẽ uersa, Gell. 17. 20.

Vide supra Titulo 15. ubi de imitatione & stilo.

¶ *Pars 7. Vocabula aliquot Græca ordine alphabeti, ut passim apud authores explicantur.*

¶ Abacus, Cælius 24. 12.

Ἀγέρωχος, Tzetzes 9. 257.

Ἀγηλατεῖν, Tzetzes 13. 480.

Aeginæum pro magno, Cælius 21. 23.

Quod Gręci ænigma dicunt, Latini antiqui scirpos appellauerũt, Gel. 12. 6.

Aetnæum pro magno, Cælius 21. 23.

Acrostichis, Cælius 25. 9.

Acroteria, ibidem.

Alastor, Plutarchus problem. Græcorũ (25.

Aliterius, ibidem.

Analogia Græcis quid, Gellius 2. 25.

Anomalia, ibidem.

Apocatastasis quid, Cælius 2. 21.

Artyni

Artyni, uide Conipedes.
Aſtraba, Tzetzes 9. 290.
Atopon unde dicitur, Tzetzes 8. 236.
Atticiſmus, Cælius 13. 1.
Autocabalos, Leonicenus uar. hiſt. 3. 68.
¶Ballachradas cur ſe appellent Argiuorum pueri in feſto quodam, Plutarchus problem. Græcorum 51.
¶Grammatei & grammatiſ, Tzetzes 8. 231.
Graſos, Tzetzes 13. 476.
¶Delphe, Cælius 16. 19.
Diſcus, Cælius 24. 12.
Diarma in oratione Tzetz. 12. 428.
Diyliſæ, Tzetzes 13. 487.
¶Echepeucæ ſcriptura, Tzetz. 9. 290.
Endelechia quid, Politianus Miſc. 1. 1. defendit Ciceronem. Melanchthon de anima.
Energumeni qui dicantur, Cælius 2. 13.
Encentrides, Cælius 21. 24.
Epiphyllis, Tzetzes 4. 1.
Epithymiades corollæ, Leonic. 1. 70.
Heſtor quid, Cælius 8. 13.
Euangelia immolare quid, Cælius 25. 2.
¶Thema, Cæl. 9. 15. Thematiũ, ibidẽ.
¶Hippon dictiões intẽdere, Cæl. 21. 22.
Iſonomia uertitur æquilibritas à M. Tullio Cicerone, Crinitus 4. 9.
Ithyphallus, Leonicenus 3. 68.
Iulus quot ſignificet, Tzetzes 13. 494.
Ἰφια μῆλα, Cælius 5. 5.
¶Catadromus quid, Alexander ab Alexandro 3. 14.
Cataſcopi, Tzetzes 7. 114.
Cenebria, Tzet. 8. 174.
Ceratinæ & crocodilitæ Quintiliano quid, Politianus 1. 54.
Verbi Cercos notio nõ una, Cæl. 30. 31.
Cerdous, Cælius 16. 19.
Κλουσί, Tzetzes 13. 479.
Catharma quid, Tzetzes 5. 23.
Colophura, Cælius 3. 29.
Colobotæ, ibidem.
Coluri, & fici coluri, Cælius 3. 29.
Qui ſint quos Epidauri conipedes (plebeios) et artynos (ſenatores) appellãt? Plutarchus problem. Græcorum 1.
Crocodilitæ, Politian. 1. 54.
Cryngus, Cælius 3. 24.
Κυνοβόρα κυνάδρα, ἢ κινάδρα, Tzetzes 13. 476.
Qupſones, quod homines Afri dicunt non eſſe uerbum Pœnicum, ſed Græcum, Gellius 8. 13.
¶Larinon quid, Tzetzes 8. 186.
De lemniſcatis coronis, Politianus 1. 72.
Leuron, Cælius 5. 8.
Logopœus qui, Cælius 15. 26.
Logos, mythos, ibidem.
Loxon, Cælius 3. 29.
Περὶ λῶπος, Tzetzes 13. 479.
Lymata, Cælius 21. 24.
¶Magdalia, Tzetzes 13. 476. & 5. 13.
Metaxylogia, Cælius 15. 26.
Monopodij, Cæl. 3. 27.
Mormolyceum quid, Tzetzes 5. 22.
Mygme, Cælius 3. 29.
Myops, Tzetzes 9. 290.
Mythos, Cælius 15. 26.
¶Obelias panis, Tzetzes 7. 143.
Holcimon Cælius 4. 17.
Oxythymia, Cæl. 6. 12.
De orthia Diana, Leonicenus 1. 27.
Oſmylus quid, Tzetzes 5. 25.
οὖλον quot ſignificet, Tzetzes 12. 444.
¶Palamnæi qui, Tzetzes 7. 113.
Paredrus qui, Cælius 2. 13.
Παχὺς καὶ πάχος quo differant, Tzetzes 9. 266.
Perſinus, Cælius 18. 18.
Περσὶ in ueteribus libris quid ſit, ibidem.
Plæſion, Cælius 20. 19.
Plagion, Cælius 3. 29.
Quis eſt apud Bœotios Platychæta? (uicinus) Plutarch. proble. Græcorũ 8.
Plinthion, Cælius 20. 19.
Quod Græcorum quorundam uerborum difficillima eſt in Latinam linguam mutatio, uelut quod Græcè dicitur πωλυπραγμοσύνη, Gellius 11. 16.
Poppyſmos aut poppyſma quid ſignificent: quodq; mos poppyſmis adorandi fulgetras, Politianus 1. 32.
Proceryces, Tzetzes 7. 114.
Propetes unde dicatur, Tzetzes 7. 128.
Proſeuca quid, Politianus 1. 30.
Ptea, Cælius 16. 19.
Ptous, ibidem.
¶Samæna quid, Cælius 7. 31.
Σκαιωφοῦσιν unde dictum ſit, Tzetzes
Scirrhos quid, Tzetzes 5. 21. (8. 237.
Scytala Muſarum quid, Cælius 9. 22.
Σκιθῶν καὶ τυκμήριον, Tzetzes 7. 152.

Sosipolis deus, Leonicenus 2. 67.
Spira, Spirobulus, spiropoles, spilos, spirachthea, Cælius 16.11.
Stremmata, Cælius 7. 31.
Symbolum, tecmerion, signũ, &c. quid differant, Tzetzes 7.152.
Symbolum quid, Cælius 24.27.
¶Tecmerion, Tzetzes 7. 152.
Tichobates quid Gręcis, Crinitus 17. 8.
Tetanos frons, Cælius 3.25.
Titanos quid, Tzetzes 5.21.
Trampes, Cælius 7.31.
Τυρεύοντες unde, Tzetzes 8. 235.
¶Hypocentor, Tzetzes 9.290.
¶De hoc, Meas phallænas: multa autẽ significat phallæna, Tzetzes 9.298.
Phallophoros, Leonicenus 3.68.
Phyam quid uocent Græci, Cælius 3. 20.
Qui sunt apud Arcades & Laconas chresti? Plutarchus problem. Græcorum 5.
¶Chiromactron, Tzetzes 5.13.
Χορδεύειν, Tzetzes 13.475.

¶Pars 8. De Dialogis Græcis.

Platonis opera omnia dialogismo conscripta sunt, suaui omnino & familiari sermone. Latinum eorum interpretem habemus Marsilium Ficinum.
Philostratus Colloquia scripsit, teste Suida.
Basilij dialogi ad Amphilochium.
Luciani dialogi mortuorum 30.
Dialogi marini 15. eiusdem.
Saturnalia, id est, Saturni & sacerdotis colloquium: & Chronosolon, id est, Saturnalium legumlator. Transtulit ea Des. Erasmus Rot.
Luciani dialogos aliq̃t uertit Thomas Morus.
Familiarium colloquiorum formulę incerti authoris, impressę Basileę (apud Rob. Vuinter puto) cum translatione etiam Latina: & Coloniæ apud Gymnicum.
Athenæus dipnosophistas aliquot colloquentes introducit.
Xenophontis symposium, Ioan. Ribitto interprete.
Plutarchi symposium & alij quidam libri (ut Gryllus, &c.) per dialogos scripti sunt.
Maximus philosophus & martyr Pyrrhi dialogum scripsit.
Comœdias, Tragœdias, Aeglogas ut Theocriti, & eiusmodi dramata dialogica quidem, sed metrica in poëticis inuenies.
¶EPISTOLARVM Græcarum scriptores, supra cum Latinis recensuimus.
Si quæ alia apud Græcos ad Grammaticam aut Philologiam pertinent, cum Latinis pariter sub ijsdem titulis enumerata sunt: nec iniuria opinor cum tanta sit utriq; ad alteram linguæ affinitas.

TITVLVS XXI. DE GRAMmatica Hebraica, Chaldaica & Arabica, &c.

¶Pars 1. De grammaticis & dictionarijs harum linguarum.

HEbraicæ linguæ laudes, Georgius Vuicelius, Robertus Vuanfeld.
De Hebraicæ linguæ antiquitate, Guilielmus Postellus.
De studijs Hebraicis, Franc. Tissardus.
Seb. Munsteri præfatio in Traditiones Eliæ, quæ totã Hebraicæ linguæ explicat rationẽ, quod ad grammaticã.
De modo ꝓficiendi in Hebraicis Theo. Bibliander in suis institutionibus.
De optimo genere Grammaticorũ Hebraicorum liber Theod. Bibliandri.

¶Rudimenta Grammaticæ Hebraicæ: & quæ ad partem aliquam tantum Grammaticæ pertinent.

De modo legendi Hebraice Pauli Paradisi dialogus.
Elementale Hebraicum Gymnicus Coloniæ cudit.
Isagoge elementalis per Seb. Munsterũ.
Alia est & perfectior eiusdem institutio elementalis ex Eliæ uarijs libellis: Et alia puto prius ab eo conscripta, Hebraicæ Grammaticæ rudimenta.
Io. Reuchlini Rudimenta: Eadem absolutiora noua opera Munsteri prodiuerunt.
Theodori Bibliandri Institutiones doctissimæ, cum tabula Coniugationũ.
Santis Pagnini Epitome.

Com-

Compendia in artem huius linguæ scripserũt Henricus Vranius, Mattheus Adrianus, Paulus Fagius, Ioan. Bosenstein.

Introductio Io. Drosæi, itẽ Dauidis Riberi per decem tabulas.

Hebr. Grammaticæ præcipua illa pars, quę est de uerborum coniugationib. & eorũ affixis, unà cum tabula coniugationum absoluta, per Seb. Munsterum. Eadem tabula seorsim puto in libro, tum in charta ab altera facie tantum, impressa est.

Guilielmi Postelli rudimenta, in introductione in 12. linguas.

Capitula cantici, specierum, proprietatum, & officiorum, in quibus scilicet agitur de literis, punctis, & quibusdam accentibus, Eliæ Leuitæ, interprete Seb. Munstero. Idem de ministerijs literarum seruiliũ alphabeti.

De accentibus Hebraicis & orthographia Ioan. Reuchlin.

Eliæ Leuitæ liber accentuum Hebraicorum, Seb. Munstero interprete.

Rabi Aarõis filij Aser de Tiberia, grammatica de accentibus, impressa Venetijs apud Danielem Bombergum 1515. in Bibliis Hebraicis primæ æditionis cum diuersis in ea commentarijs Hebræorum.

Eliæ caput tabularũ contritarũ, in quo docet abbreuiationes scribendi, quarum usus in Massoreth.

Abbreuiaturæ Hebraicæ, cum explicatiõe Seb. Munsteri Latine et Hebraice simul excusæ, cum grãmatica eius Chaldaica.

¶ *Grammaticæ absolutiores, primum quæ à Iudæis, deinde quæ à Christianis conscriptæ sunt.*

Abram de Balmis grammatica Hebraice tantũ impressa, & rursus Hebraice cum interpretatiõe Latina, Venetijs apud Danielem Bombergum.

Rabi Mosis punctatoris grammatica dicta Hasmisuni, impressa est in secunda æditione Bibliorũ Hebraicorũ in superiore & inferiore margine Massoreth, Venetijs apud Bombergum 1523. cum diuersis in ea cõmentarijs.

Eandem Latinitate donauit Conradus Pellicanus.

Rabi Dauidis grammatica, Lingua doctorũ dicta, Constantinopoli impressa est.

R. Dauidis Kimhi Corona grammatica absoluta, per Santem Pagninum translata. Grammaticam hanc aliâs Michlol inscribi reperio, quo titulo & grammatica & dictionarium comprehendantur.

R. Mose Kimhi grammatica, cum expositione cuiusdam Iudæi Beniamin, excusa Romæ. In eandem, cõmentarius Hebraicus Eliæ Leuitæ, quem Seb. Munsterus Latinum fecit.

Eliæ Leuitæ grammatica Hebraica. Latinam fecit, & scholijs suis explicauit Seb. Munsterus.

Ex uarijs libellis Eliæ, quicquid ad absolutam Hebraicam grammaticam necessarium est Seb. Munsterus decerpsit; item Ioan. Campensis.

Pethah debarai citatur ab Agathio Guidacerio in sua grammatica.

¶ A. R. Calignij regij professoris grammatica.

Agathij Guidacerij Peculium.

Alani Restaldi grammatica.

Conradi Pellicani, nondum ædita.

Grammatica Hebraica, cui præmittitur legẽdi instructio, cũ Bibliis Franciſci Simenij.

Franciſci Stancari Mantuani grammatica Hebraica, optima, impressa nuper Basileæ apud Iacobũ Parcũ in 8.

Franciſci Tissardi.

Ioan. Campensis, apud Vuechelum Parisijs excusa.

Matthæi Aurogalli compendium Hebreæ & Chaldeæ grammaticæ.

Nicol. Clenardi institutiões Hebraicę.

Santis Pagnini institutionum libri 4. In eosdem epitome, impressa Parisijs apud Robertum Stephanum in 8.

Sebastiani Augusti Nutzeni grammatica.

Sebastiani Munsteri grammatica absoluta ex uarijs Eliæ libris, quæ quid contineat singulatim, uide in primo Tomo nostro.

Theodori Fabricij grammaticæ institu-

GOTTFRIED WILHELM LEIBNIZ BIBLIOTHEK
NIEDERSÄCHSISCHE LANDESBIBLIOTHEK
Signatur: Leibn. Marg. 64:2, Stück 1, [94] - 39r
PUBLIC DOMAIN

tiones in linguam ſanctam. Tabulæ 2. eiuſdem, una de nominibus, alia de uerbis.

Vuolfgangi Capitonis grãmatica. Extat eiuſdem æditio ſecunda minor.

In commentaria Hebræorũ regulæ aliquot generales Sebaſt. Munſteri.

¶ Annotationes grammaticæ, quibus introducendi exerceantur, qui uiua magiſtri uoce deſtituuntur, Ioannis Reuchlini, in 7. Pſalmos pœnitentiales: Sebaſtiani Munſteri, in parabolas Salomonis. Expoſitio literalis & ſimplex dictionum Hebraicarum in quatuor prima capita Geneſeos, Pauli Fagij.

¶ Guil. Poſtelli in 12. linguas introductiones: ex quibus ſunt, Hebraica, Chaldaica: Chaldaica recentior, quã à tranſitu fluminis uocant. Samaritana, quæ priſca Hebraica eſt: Arabica, uel Punica, &c.

Alia eiuſdem Grammatica Arabica abſolutior.

¶ Grãmatica Chaldaica Seb. Munſteri.

Compendiũ Hebreæ Chaldææq; grammaticæ, Matthæi Aurogalli.

Quod Chaldęi Græca interim nõ aſpernentur, Politian. 1. 14.

Chaldaicum dictionariũ Eliæ Leuitæ.

Aruch ſeu dictionarium Chaldaicum Seb. Munſteri.

Thisbites eiuſdem, id eſt, uocũ 712. expoſitio.

Ioan. Capnionis dictionarium Hebraicolatinum.

Sebaſt. Munſteri dictionarium Hebraicolatinum, ex Rabinorum cõmentarijs, cum Hebraicis uocabulis, quorum in Bibliis uſus eſt.

Eiuſdem dictionariũ trilingue, ubi Latinis Græca & Hebraica è regiõe reſpondent.

Franciſci Simenij Hebraicolatinum, in uetus Teſtamentum, citatis etiam teſtimonijs.

Hebraicorum, Aramæorum, & Græcorum ſacris in literis contentorum nominum interpretatio, Santis Pagnini, ordine alphabeti.

Eiuſdem Theſaurus, de quo plura diximus in primo Tomo.

R. Dauid Kimhi Radices, altera pars libri Michlol.

Pirke haſchimuſchim, id eſt, grammatica de literis ſeruilibus, neſcio cuius authoris.

Theodorus Bibliander præceptor noſter cõmentariorũ Ebraicæ linguæ libros 24. promiſit, in quibus opes atq; copiæ ſermonis Ebraici ea methodo ſunt digeſtæ, ut minimo negotio diſci queant: atq; ad omnem uſum ſcribendo, interpretando, dicendoq; accommodari. In magna adhuc ſtudioſorum expectatione ſunt.

De uerbis irregularibus ordine alphabeti Eliæ Leuitæ liber Hebraicus, cuius interpretem Latinum habemus Seb. Munſterum.

Compoſita uerborum & nominũ Eliæ, eodem interprete.

Hebraicorum & propriorũ nominum in Bibliis uſurpatorum interpretatio alphabetica, cum antiquis quibuſdã æditionibus impreſſa: item cũ Bibliis Franciſci Simenij.

Arabicorum dictionum apud Serapionem interpretatio alphabetica: et alia illarum quæ apud Auicennam ſunt.

Germanico etiam libro ſynonyma quidam ædidit.

Pandectarum medicinæ author, multa Arabica plantarum, & aliorum ſimplicium pharmacorum, & morborũ, & alia quædam nomina ordine literarum exponit: Verũ in hiſce expoſitionibus, accedendũ eſt potius Io. Manardo, Antonio Muſæ, et alijs recentioribus, qui ex Græcorũ exemplarium fide quæ imitati ſunt Arabes, plæraq; certius paſſim interpretati ſunt. In Manardi epiſtolis una eſt, quæ diuerſa morborum genera Græcis, Latinis, Arabicis, & uulgaribus quædam uocabulis nominat.

Modi loquendi Hebraice plurimi per Sebaſt. Munſterum.

Idiomata quædã linguæ ſanctæ ex ſcriptis ueteris Teſtamẽti obſeruata per Georgium Vuicelium.

¶ Pars 2. De diuerſis libris qui in Hebraica aut Arabica lingua extant: alijs primum, deinde Biblicis.

Quan-

GOTTFRIED WILHELM LEIBNIZ BIBLIOTHEK
NIEDERSÄCHSISCHE LANDESBIBLIOTHEK
Signatur: Leibn. Marg. 64:2, Stück 1, [95] - 39v
PUBLIC DOMAIN

Quandoquidem pauci Hebraicæ & confinium linguarũ libri extant, ſi Græcorum & Latinorum multitudini comparentur (quanquam non dubito quin boni aliqui codices in his linguis nondum publicati lateant, cũ apud noſtros, tum Iudæos & alios eius linguæ peritos in diuerſis partibus orbis terrarum) pauciores autem publicantur, quoniam rari admodum ſtudioſi his linguis incumbunt: uiſum eſt rem gratam fore bibliothecam ſtructuris librorum Hebraicorum & ſimilium, ſi, quos extare nouimus, ſimul hic omnes cõmemoremus, qui ſaltem in præſentia ſe offerent. Multò plures enim quàm hic fortaſſis occurrant, pro argumenti uarietate alibi memorauimus.

Quæ in Grammaticis extant modo enumerauimus.

Logica Hebraica R. Symeonis Sebaſtianus Munſterus Latina fecit.

Arithmetica ſecundum omnes ſpecies authore R. Elija orientali, cum Oſuualdi Schreckenfuchſij translatione, & ſcholijs Munſteri.

R. Abraham Hiſpani, filij R. Haiæ de ſphæra liber, eodem interprete cum ſcholijs Munſteri.

Kalendarium Hebraicũ Seb. Munſteri.

¶ Hiſtoriarum Iudaicarum libri 5. ex Ioſepho Hebræo Latini facti per Sebaſtianum Munſterum. Eſt & huiuſmodi inſcriptio, Ioſippi compendium in hiſtorias Ioſephi, complectens acta 70. interpretũ, geſta Machabæorum & Herodum, & excidium Hieroſolymitanum: Item libellus de 10. captiuitatibus Iudæorum, omnia Hebraice & Latine Seb. Munſtero interprete.

Ioſephi libri 6. de bellis Iudaicis, Michaële Adamo interprete, lingua Germanica, characteribus autem Hebraicis Tiguri nuper impreſſi.

¶ In re medica multi Arabice ſcripſerunt, ut Raſis, Serapio, Auicenna, Auerrois, & alij: Auicennam in lingua ſua typis excuſum audio.

R. Iuda Chariſi de medelis corporum.

¶ Sententiæ piæ, quas capitula, id eſt, apophthegmata patrum nominãt, Hebraicæ & Latinæ per Paulum Fagiũ.

Precationes Hebraicæ & Latinæ per eundem, in feſtis Germanorum.

Rabi Moſis tredecim articuli fidei Iudæorum, Seb. Munſtero interprete.

Colloquiũ cum Iudæo pertinaciter ſuis de Meſſia opinionibus addicto, Hebraice & Latine Sebaſt. Munſterus conſcripſit.

Liber fidei ſeu ueritatis Iudęi cuiuſdam ad fidem Chriſtianam ante ducentos annos cõuerſi, Hebraice. Paulus Fagius Latine reddidit.

Samuelis Iudæi epiſtola de uana Iudæorum expectatione, incerto interprete Latina legitur: non dubito quin etiã Hebraice extet.

¶ *De libris ſacris, & commentarijs in eos.*

Biblia impreſſa Piſauris in ditione Venetorum, in 4. primum, anno Domini 1494. correctiſſima, hoc ordine, Moſis pentateuchus, deinde Iudaico more quinq; minores libelli, Cantica ſcilicet canticorum, Ruth, Threni Ieremiæ, Eccleſiaſtes, Eſter: Prophetæ priores, qui ſunt, Ioſue, Iudicum, Samuelis, Regum: Et poſteriores maiores, Iſaias, Ieremias, Ezechiel: Et duodecim minores dicti, Hoſeas, Ioël, Amoz, Abdias, Ionas, Micheas, Nahum, Habakuk, Zophonias, Ageus, Zacharias, Malachias: Hagiographa complectuntur Pſalmos, Parabolas, Iob, Danielem, Ezdram, Nehemiam, Paralipomenon. Sed Rabi Moſe filius Maimon hunc ordinẽ ſacrorum librorum deſcribit: Lex, Ioſue, Iudicum, Samuël, Regum, Ieremias, Ezechiel, Iſaias, duodecim prophetæ, Ruth, Pſalmi, Iob, Parabolæ, Eccleſiaſtes, Cantica canticorũ, Threni, Daniel, Heſter, Ezdras & Paralipomenon. De his uide in libro Talmudico qui inſcribitur Sepher torat, id eſt, liber legis.

Biblia rurſus Piſauris excuſa eodẽ tempore, integra, in folio. Alibi quoq; in folio integra. Et alia Pragæ in Bohemia in fol. Item Baſileæ in 4. Et Piſauris olim in 8. Et Baſileæ cũ interpretatione Latina & annotationibus Sebaſt. Munſteri. Stephanus

Robertus Parisijs publicauit in 4. cũ commentario. R. Dauid Kimhi in 12. prophetas. Alia æditio apud eundem in 16. elegantissima.

Biblia cum Targum, id est, interpretatione Chaldaica, & commentarijs Rabinorum impressit Venetijs Daniel Bombergus Flandrus summa diligentia, in magno fol. anno Domini 1515. cum priuilegio Leonis X. ab initio mundi, anno 5278. Continentur autem hæc:

Pantateuchus cum Onkeli translatiõe, & R. Salomonis Iarchi Galli expositione.

Quinq; minores libelli cum R. Salomonis Iarchi commentarijs.

Targum Hierosolymitanum in quinq; libros legis.

Targum secundum in librum Hester.

Tabula lectionum legis & prophetarũ per sabbata anni.

R. Moses ben Maimon de 13. articulis fidei Iudaicæ expositis.

R. Manahem Raknat annotatio mandatorum legis affirmantium & negantium numero 613.

Grammatica de accentibus R. Aaronis filij Aser de Tiberia.

Varia lectio quorundam locorũ iuxta filium Aser, & filium Neptali Tiberienses, cum assignatione temporum iuxta libros legis & prophetarũ, per 24. canonicos libros.

Prophetæ priores & posteriores, et Psalterium, omnia cum Targũ Ionathæ, et cum cõmentario R. Dauid Kimhi.

Argumẽta Iudaica contra Christianos ex Psalmis, R. Dauidis Kimhi.

Parabolæ Salomonis cum cõmentario dicto Caffenaki, & Targum Chaldaico.

Liber Iob cum Targum Chaldaico, & duplici commentario, altero R. Mosis ben Naaman Gerundensis quem Ramban nominant: altero R. Abraham Prizol neoterici.

Daniel propheta cum commentario R. Leui ben Gersom.

Esdras & Paralipomenon, siue Verba dierũ, cum cõmentario R. Salomonis Iarchi, adiecta expositiõe R. Simeonis.

¶ BIBLIORVM secunda æditio, absoluta Venetijs per Danielem Bombergum, anno Christi 1523. à cõdito mundo 5286. cum Targum & Massoreth magna ac parua. Insunt autẽ hæc:

R. Salomonis commentarij in legem ac oẽs ꝓphetas, & in libros Salomonis.

R. Abraham Aben Ezra commentarij in Legem, in Esaiam, in 12. prophetas minores, in Psalmos, in Parabolas Salomonis, in librum Iob, in Cantica cum cæteris paruis libris: in Danielem, Esdram & Neemiam.

R. Dauidis Kimchi commentarij in omnes ꝓphetas priores & posteriores: non etiam in minores 12.

R. Leui ben Gersom cõmentarij in prophetas priores, in parabolas Salomonis, in Iob, fusissime.

R. Saadiæ commentarij in Danielem.

Eidem æditioni accesserunt Massoreth magnæ R. Iacob filij Haijm, in ordinem alphabeti digestæ. Grammatica quoq; erudita margínibus supra infraq; adiecta.

Hæc omnia iam dicta, in uno uolumine secundæ æditionis habentur.

¶ EXPOSITIO magna ceu glossa ordinaria in quinq; libros legis, dicta liber Rabboth. Allegatur passim à Rabinis bereschith Rabba, Smoth Rabba, Vaijkra Rabba, Vaiedabber Rabba, Hadbarim Rabba, secundũ inita singulorum pentateuchi librorũ. Impressa Venetijs anno mũdi 5305. id est, anno Christi 1542.

R. Bachai f. Aser commentarius in Pentateuchũ, Venetijs anno mũdi 5300. siue anno Christi 1537. excusus.

Lex Mosis cum Targum Onkeli, & quinq; minores libelli adiuncti cum commentarijs R. Salomonis & additionibus cuiusdã Rabini, qui uoluit dici Hiskuni. Venetijs anno mundi conditi 5284. hoc est año Christi, 1521.

Expositio Pentateuchi ꝑ R. Iacob Baal haturim, filium R. Aser, etiam Venetijs.

In Pentateuchum elegans scriptum, sed male impressum Constantinopoli.

Pentateuchus & quinq; parui libri canonici,

nonici lingua Germanica, characteribus autem Hebraicis, Michaële Adamo ludæo cõuerso, interprete, nuper excusus est. Idem reliqua etiã Biblia similiter transferre pergit, & magna ex parte iam transtulit, omnia planè ad uerbum, pro ludæis (qui nisi ad uerbũ utcunq; ridicule translata non admitterent) & illis qui primum huic linguæ initiantur, ut facillime conferre possint.

Prima quatuor capita Geneseos Hebraice cum uersione Germanica è regione, Hebraicis tamen characterib. exarata, eaq; iuxta usitatam Hebræorum interpretationẽ ad uerbũ translata: cum succinctis in fine adiectis scholijs, & ratione legendi Hebræogermanica: omnia per Paulũ Fagiũ.

In decalogum R. Aben Esræ commentariolus, cum uersione Sebast. Munsteri è regione.

Prouerbia Salomonis cum uersione Latina & annotationibus grammaticis Seb. Munsteri.

Isaias Hebraice & Græce cum duplici Latina uersione, & succincto commẽtario Hebraico ex R. Dauid Kimhi, per Seb. Munsterum.

Isaias, Ieremias, Ezechiel & Daniel, Parisijs impressi, opera Fr. Vatabli.

R. Dauid Kimhi cõmentarij in priores aliquot Psalmos, Hebraice & Latine per Paulum Fagium.

Psalterium Venetijs excusum, & Basileæ apud Frobenium in 16.

Idem cum expositione R. Dauid Kimhi integra: & responsis eius contra Christianos.

Thobiam Hebraice addidit, & Latinitate donauit Sebastianus Mũsterus: item Paulus Fagius, qui etiam Iesum Syrach, quem nos Ecclesiasticum uocamus, totum Hebraicum in Bibliotheca quadam extare à uiris fide dignis se audiuisse scribit.

Massoreth Eliæ Leuitæ, Seb. Munstero interprete.

Eædem Con. Pellicano interprete, nondum æditæ.

Concordantia maior Hebraica, cum usu & assignationibus librorum sacrorum, opus seorsim æditum.

Prophetæ 12. minores cum expositione R. Dauid Kimhi, Parisijs impressi.

Amos cum eiusdem commentario seorsim æditus: item Sophonias.

Matthæi euangeliũ Hebraice, cum uersione & succinctis annotationib. Sebastiani Munsteri.

Quæré etiam in Theologicis, in titulo de Iudaicis, ubi plura Talmudica & Cabalistica reperies: & in mentione librorum ueteris Testamẽti, qui nam in singulos scripserint.

¶ *De alijs libris diuersis, quorum plerique Venetijs impressi sunt, pauci quidam alibi, illic tamen quoq; uenales.*

R. Eliezer magni, filij Hyrcani, qui Onkeli proselyti tempore uixit, Cabalistici, ex sapientibus Mischne, id est, Rabinorum traditionum fabulosarũ, Capitula.

R. Iosue Leuitæ liber itinerum mundi.

Introductorium in Talmud, R. Samuelis: inscriptum Sepher helichoth.

R. Ionæ Gerundeñ. liber timoris, uel de timore sancto.

R. Manahem à Ricanato dogmata Cabalistica.

R. Abdiæ Lumen populorũ, Quæstiones 15. de Deo & anima.

R. Eliæ Leuitæ Massoreth, id est, correcturæ Biblicæ.

Circa Biblia annotationes ad literam.

Numerus omnium literarũ in Biblijs.

R. Tam de probitate & uirtutibus capita 18.

R. Mose Maymonis epistolarum liber: in quo sunt clarorum uirorum ad ipsum epistolæ, & responsiones ipsius.

R. Abraham doctrinale, seu de disciplina.

Quæstiones & solutiones 58. omnis generis.

R. Syra moralium sententiarum alphabetum duplex.

R. Hakados opus legis.

R. Eliezer, Semitarum uitæ liber, inscriptus Sepher orchath haijm.

Prædicationes & operationes Talmudicæ.

R. Mosis (Ramban) filij Naaman Ge-

GOTTFRIED WILHELM LEIBNIZ BIBLIOTHEK
NIEDERSÄCHSISCHE LANDESBIBLIOTHEK
Signatur: Leibn. Marg. 64:2, Stück 1, [98] - 41r
PUBLIC DOMAIN

rundenſis, quæſtiones cum reſponſionibus 288.
Rab. Salomonis Paradiſi collectanea. Sunt autem ueluti loci cõmunes Iudaici de moribus.
R. Iuda Chariſi de medelis corporum, qui liber fertur qualis apud Latinos Hortulus ſanitatis.
Sepher hatapnach, id eſt, liber pomi, Ariſtoteli attributus liber.
Ariſtoteles de anima.
Galenus de corpore & mente.
De correctione fraterna.
Adhortatio ad animam, Soliloquium animæ.
Adhortatio ad uirtutes.
Sententiæ ſapientum quinquaginta.
Medraſchath & Maeſcot, id eſt, fabulæ & ſermones.
Liber oblationum, ſiue loci communes de Iudæorum ceremoniis.
Dictionarium Chaldaicum, uerius autem Talmudicum.
Reſponſiones ad quæſtiones 839.
Nouella in Talmud, de diuortiis, menſibus, benedictionibus & prophanis uel placentis.
Maeſe thora, id eſt, acta legis.
Rab. Moſes Gerundenſis in librũ quendam Talmudicum.
R. Iacob gloſſa in Pentateuchum.
Emanuelis compilatio.
Forma ſupplicationũ in Hiſpania, orationes ad menſam, carmine & proſa: iuxta annuas feſtiuitates, hoc eſt, Diurnale Hiſpanicum.
Varia lectio legis adſignata inter filios terræ Iſraël, & filios Babylonicos, in libris, præter legem, canonicis.
De nominibus propriis biblicis Matthæus Aurogallus.
Itinera deſerti.
Orationale Iudaicum incipiens à 100. benedictionibus.
Aliud, more Germanorum.
Rab. Ioſeph Eſopei Canticum. Aliud eiuſdem, Conſtantinopoli impreſſa.
Chronicon Iudaicum, liber Seculi inſcriptus.
R. Abraham Leuitæ filij Dauid, traditiones memorabilium. De regibus Romanis. De regib. domus ſecũdę.
R. Ioſuæ Leuitæ Curſus ſeculi.
Declarationes difficiliũ rerũ, in cõmentariis R. Salomonis in Pentateuchũ.
Hiſtoria temporũ Moſis, extra Biblia.
Liber Tobi filij Tobiel.
Liber Eldad Dauites.
Parabolæ Sandaber.
R. Abraham Maymon fabula Ieroſolymitana.
Eiuſdem More hanfuchim, liber optimus, ut audio.
Difre muſar, id eſt, de diſciplina liber.
Taconoth, id eſt, decreta.
Liber Henoch.
Aenigmata Eſopitu.
Libellus faciendi pro Dño continens precatiunculas quaſdã, etiam ad D. Virginem Mariam, Matthæi Adriani Hiſpani, chart. 1.
R. Salomonis porta Domini noua, Conſtantinopoli impreſſa.
Dialogus fabuloſus filij regis cum religioſo, Rab. Abrahami Leuitæ filij Haſdai.
R. Ionæ Gerundenſis de pœnitentia liber, Venetijs impreſſus, inſcriptus Schaere teſchuſa.
Cõradus Pellicanus plurimos Hebræorum libros Lanitate donauit, qui tamen æditi non ſunt, euumerati à nobis partim in primo Tomo, partim eius Appendice.
Venetijs hactenus Hebraica nemo (q̃ ſciam) præter Danielem Bombergũ excudit: nunc autem nouam illic officinam extructã audio, ex qua Thalmud proxime proditurum expectãt.

¶ *Sequuntur libri aliquot Hebraici Venetijs uenales, pretio quo ſinguli uenduntur adſcripto monetæ Venetæ per libras & ſolidos.*

Deſcripta ſunt hæc ex catalogo Danielis Bombergi (ſi bene memini) Veneti typographi & bibliopolæ: in quem aut eius deſcriptorẽ ſi quæ uitia orthographię erũt reijcimus. Nos neq; argumenta librorum ſatis tenemus, ut prius enumeratos ordine commodiore diſponeremus: neq; uo cum ſignificatiões aut etyma, u quæ ſequuntur rectius ſcriberemus.
Machazorim in Hiſpania, libris 3. uenditur.

ditur. Sunt autem precationes in festiuitatibus.
Machazorim Italicæ æditionis, libris 3.
Machazorim, Bononiensis æditionis, lib. 8.
Machazorim opus magnum ex Romania, libris 9.
Machazorim in Germania excusum, lib. 8.
Sidurim de beracha (precationes quotidianæ) Italici characteris, lib. 1. solidis 10. (aliâs, lib. 1. solidis 4.)
Sidurim è Germania, libra 1. solidis 11.
Or amim, id est, Lumẽ populorum, R. Abdiæ, Bononiensis typi, libra 1.
Recanati (Videtur scriptum esse Rabi Manahem à Ricanato in Pentateuchum) libris 4.
Pisce helacot, id est, iudicia sententiarũ Recanati, Bononiensis characteris, libra 1.
Tesuuoth harasba, libris 5. Sunt autem responsiones R. Simeon filij Abraham qui dicitur Rasba.
Sefer chasidim, id est, liber iustorum, libris 2. solidis 10.
Minúch, libris 4.
Sefer haiaschar, id est, liber recti uel iusti, libra 1. solidis 10.
Sefer olam, id est, liber seculi, chronicon Iudaicum, libra 1.
Meliza, id est, oratio, solidis 4.
Zeror amor, id est, fasciculus myrrhæ in Pentateuchum, libris 9.
Ahbeaht rochel, id est, pulueres aromatici, solidis 12.
Biniamin grammatica, fol. 4.
Caĕrath kesef, id est, patera argẽtea, carmine: solidis 6.
Pisque harasba, id est, iudicia R. Symeonis filij Abraham.
Mechilta in libros Mosis, solidis 2.
Leson Limudim, id est, lingua doctorũ, (R. Dauidis opus grammaticum) libra 1. fol. 4.
Pirche, id est, Capitula Eliæ, solid. 12. liber grammaticus.
Aben Hira (i. liber filij Sira) lib. 2. fol. 8.
Tefiloth zadichim, id est, orationes piorum, libris 3.
Cad hacema, i. cadus farinæ, libris 6.
Ben hamelech uehanazir (dialogus fabulosus, ut puto, filij regis cum religioso, R. Abrahã Leuitæ) lib. 1. fol. 10.
Sefer icarim, i. articuli fidei, solidis 4.
Safa berura, id est, sermo purus, lib. 1. solidis 4.
Iesod mora, id est, fundamentum pietatis uel timoris domini, lib. 1. fol. 4.
Sefer hamuhar (uel hazoar, liber de deitate) libris 3.
Torath adam, id est, lex hominis, lib. 3.
Abucharham, libris 4. solidis 10.
Sefer hamanhig, id est, liber de prouidentia & rectore Deo, libris 3.
Sefer kerisfuth, id est, liber diuortiorũ, libris 3. solidis 2.
Imre noam, id est, sermones elegantes, libra 1. solid. 10.
Marpe lason, i. lingua salutaris, solid. 10.
Enodath haleui, id est, cultus uel opus Leuitæ, solidis 16.
Serith Ioseph, id est, reliquiæ Ioseph, solidis 12.
Saralim, id est, radices Kimchi, libris 6.
Rasi coe (aliâs Raschai rabi Salomon in Mosen) super Pentateuchũ et quinq; historias, libra 1. solidis 16.
Sefer hateruma, id est, liber oblationũ, libris 2.
Tesuuoth, id est, responsiões haramban, (Ramban uocãt Rabi Mose filiũ Naaman Gerundensem) libra 1. solidis 10.
Pesacim uchtauim, id est, iudicia & epistolæ, libra 1.
Beniamin zeebh, id est, lupus, libris 6. solidis 4.
Michlol (R. Dauidis opus grammaticũ ut conijcio) libris 3. solidis 10.
Emanuelis cõpilatio carminib. libris 3.
Licute pardes, id est, collectanea Paradisi R. Salomonis, libra 1.
Seelot etesuuot, id est, quæstiones & responsiones R. Dauid, libris 4.
Seelot etesuuot harasba, solid. 7. Sunt autem quæstiones & responsiões R. Symeonis filij Abraham.
Massoreth hamassoreth tuhb taam Elię, id est, annotationes dictionum, literarum & accentuum, libra 1. solidis 4.
Tisbi Eliæ, libris 6. Et est dictionarium 712. dictionum.
Arba turim, id est, quatuor uersuum. Sunt autem libri 4. ceremoniarum

GOTTFRIED WILHELM LEIBNIZ BIBLIOTHEK
NIEDERSÄCHSISCHE LANDESBIBLIOTHEK
Signatur: Leibn. Marg. 64:2, Stück 1, [100] - 42r
PUBLIC DOMAIN

Iudaicarum, libris 8.
Derehc emuna (id est Via ueritatis & fidei) libris 4.
Kefer tora, id est, corona legis, libris 3. solidis 10.
Sepher hamispar, id est, de arithmetica liber, libris 3. solidis 10.
Naue salom, id est, ppheta pacis, libris 4. solidis 10.
Mahelach, id est, grammatica R. Mosse Kimhi, cum Latina grāmatica R. D. Kimhi, libra 1.
Talmud, ducatis 22.
Talmuld Hierosolymitanum libris 9.
Biblia magna, cū commētarijs, ducatis
Biblia parua, libris 4. & semis. (10.
R. Moyse ducatis 10. Supererant autem duo tantum exemplaria anno 1543. cum Venetijs essem.
Haruch (dictionarium Chaldaicum puto) libris 5.
Concordantiæ in sacra Biblia, libris 9.
Eschoni, libris 8. (aliàs haschoni super Pentateuchum.
Chumas, id est, Pentateuchus cum Targum, libris 2. & semis.
Chumas paruum (id est, Pentateuchus in parua forma excusus) libra una semis.
Dicduch, id est, grammatica Hebraica & Latina (nimirū Abrahami de Balmis) libris 3.
Chiduse Rasba, id est, Nouella R. Symeonis filij Abraham, libris 4.
Telim, id est, Psalmi, solidis 6.
Misle, id est, prouerbia, solidis 6.
Iob & Daniel, solidis 6.
Rabi Alphes (compendium Talmudicæ doctrinæ) ducatis 18. Anno 1543. duo solum exemplaria supererant.

¶ Iudæi qui per Hispaniam ante mille annos exularunt, ut monumēta quorundā testantur, philosophiæ dediti fuerunt: item Arabes qui tunc temporis ibidem habitabant. Cæterū ante annos circiter septuaginta, reges Hispaniæ & Iudæos et Sarracenos expulerunt è suis ditionibus. Cæterū quod libri Hebraici de liberalibus artibus scripti, quorum ut quisq; sana mente præditus apud se iudicare potest, non pauci fuerunt, omnino deciderint, nemo mireť, cum uix sacra Biblia propter tam graues & crebras exulationes Iudæorum conseruata sint: quo mihi profecto uix quicquā dignius admiratione uidetur. Hæc Osualdus Schreckenfuchsius.

FINIS LIBRI DE GRAMMATICA.

GOTTFRIED WILHELM LEIBNIZ BIBLIOTHEK
NIEDERSÄCHSISCHE LANDESBIBLIOTHEK
Signatur: Leibn. Marg. 64:2, Stück 1, [101] - 42v
PUBLIC DOMAIN

PARTITIONVM VNIVER

SALIVM, QVAE SECVNDA PARS BIBLIO-
thecæ eſt Conradi Geſneri, Liber ſecundus
de Dialectica.

CLARISSIMIS VIRIS IOAN. BEBELIO,

ET MICHAELI ISINGRINIO EIVS GENE-
ro, typographis celeberrimis, Conradus Geſnerus S. D.

PARTITIONES noſtras de ſcriptis dialecticis, Clariſſimi uiri, in ueſtro nomine appa-
rere uolui, librum quidem exiguum, ſed maximi ad totam philoſophiam momenti: ut me-
rito organum illius appelletur, non eiuſmodi ſolum, qualia malleus, aſcia, ſerra, & alia hu-
ius generis, fabro ſunt inſtrumenta: ſed quale homini manus eſt, organum organorum, &
quod partis ſimul principalis locum obtineat. Vix enim in humani corporis fabrica partem aliam repe-
rias, in qua uel magis ſapientiſſimum eius architectũ Deum admirari, uel differentiam hominis ab ani-
malibus cæteris perſpicere poſſis, ut non immerito Galenus, medicorum princeps, nuſquam plus con-
templationis quàm in manuum conſtitutione poſuerit. Eadem ratio dialecticæ eſt, ut recte manus quæ-
dam philoſophiæ dicatur, cum ab una illa artium & ſcientiarum omnium, inuentio, conſtitutio, metho-
dus, & tractatio, & quicquid in ſingulis argutum & qua decet forma ordine & conſenſu totius atq; par-
tium ſpectari ſolet, proficiſcatur. Materiam enim ſuam ſecum ſcientia quæuis affert, modum & formam
à dialectica petit. Quamobrem nobilitas contemplationis atq; dignitas huic debetur, Praxis uero (ut uo
cant) & utilitas unicuiq; propria eſt. Verum de hac re differendi hic locus non eſt, neq; ego ut munu-
ſculum noſtrum extollam idcirco hæc dico, qui ſciam tam ingenuos & liberales uos eſſe, ut qualecunq;
amici & grati erga uos (quorum beneficijs plurimum debeo) animi ſpecimen æqui bonique conſulatis:
ſed ne imperitior aliquis, qui munera mole potius quàm rei dignitate & pretio, aut ex animo offeren-
tis æſtimet, & molarem forſan adamanti præferat, tantis uiris tantillum libellum inſcribi uitio uertat.
Atqui præterquàm quod debui pro beneficijs ueſtris quo potui modo gratus eſſe, res ipſa etiam poſtula-
bat quodammodo ut hanc Pandectarum partem uobis potiſſimum nuncuparem. Ariſtotelis enim dia-
lecticæ librorum ordinem hic mihi propoſui, ut omnes ferè qui commentarios, paraphraſes, iſagogas,
aut quiduis aliud in illos ſcripſerunt ſimul enumerarem. Nam illi etiam qui relicto Ariſtotele, ſuo Mar-
te dialecticum aliquid ædiderunt, omnes ferè ad illum Lectores remittunt, illius ſe interpretes uocant, il-
lius ſe ueſtigijs inhærere, & compendia uel introductiones uel aliud quidpiam in Organũ illius ſe ſcri-
bere fatentur. Vos autem primi & ſoli hactenus in orbe terrarum, quod ſciam, poſt Aldum Manutium,
Græca Ariſtotelis opera integra quàm caſtigatiſſime ædidiſtis: tu quidem prior humaniſſime Bebeli, qui
plurima etiam alia utriuſq; linguæ uolumina maximo ſtudioſorum applauſu excepta publicaſti, quæ
cum omnia puto iam diſtracta ſint, & ipſe negotioſo hoc uitæ genere relicto tranquilliorem ſequaris,
nominatim celebrari non opus eſt: & tu ſtatim poſt ſocerum doctiſſime Iſingrini, iterum eadem magna
cũ laude characteribus elegantiſſimis, charta optima, & mendis innumeris expurgata, (ut omnia ſoles)
excuditi; & nunc denuo nouam eorum æditionem longe pulcherrimam (ut arte & diligentia teipſum
uincas) nouis laboribus caſtigatam, & in capita cum Græcis argumentis ubiq; diſtinctam, & indice in
omnes libros copioſo inſtructam, magno conatu paras. Quid dicam de commentarijs Græcis in omnes
Ariſtotelis libros, qui ad abſolutæ philoſophiæ ſeriem pertinent, quos ipſos etiam breui in lucem dare
cogitas? Commemorarem nunc omnes, quæ multæ & egregiæ ſunt, Officinæ tuæ ſcruras, niſi uel au-
ribus tuis hoc dare, uel nimium ab inſtituto digredi uiderer: quin aliquas tamen, quæ mihi nunc in men
tem præcipuæ ueniunt, enumerem, temperare mihi non poſſum. Tu medicis (ut ab illis incipiam quæ
profiteor) dediſti Manardi, & Aloiſij Mundellæ epiſtolas, & Aloiſij Triſſini problemata, excellentiũ per
totam Italiam medicorum: et doctiſſimi in Germania medici Leonharti Fuchſij ſtirpium hiſtoriam, cum
figuris ad uiuum expreſſis, opus immortali laude dignum triplicis artificij cauſa, authoris dico, pictoris,
& typographi: idq; non Latina ſolum lingua, ſed etiã Germaniæ tum noſtræ, tum inferioris, ut audio:
ſecundum etiam Tomum eiuſdem operis breui publicaturus: ut interim taceam Symeonem Sethi, &
Dioſcoridem, & Græca Galeni opera, quæ adhuc apud te ſunt, à ſocero tuo, Cratandro, & Heruagio tri
bus optimis typographis communibus impenſis excuſa. Theologi ex te habent Io. Baptiſtæ Folengij
in Pſalmos commentarium, & Hebraica Biblia cum conuerſione & annotationibus Sebaſtiani Mun-
ſteri. Iuriſperiti multa Vdalrici Zaſij, & Andreæ Alciati opera omnia tibi debẽt, huius in Italia hoc tem
pore, illius nuper in Germania cum adhuc in uiuis eſſet inter iuriſconſultos conſultiſſimi: item Cl. Can
tiunculæ de officio iudicis libros duos. De alijs operibus, ne ſim prolixior, nihil dicam, Plutarchi certè
Parallela (quæ Græce prius ſocer tuus excuderat) & Xenophontis opera Latina, & Polydori Vergilij

eruditiſſimas lucubrationes præterire non debeo. Perge, age feliciter ut cœpiſti, dum neq; ſumptibus in libros & eruditos homines, neq; labori parcis, optimis uoluminibus mundum ditare, & profeſſioni tuæ (quiſq; enim in ſuã authore Deo uocatum ſe exiſtimare debet) pro uirili ſatisfacere: quod ut & gratum ſit ſtudioſis, & tibi tuiſq; ex animi ſententia ſuccedat, faxit Chriſtus optimus maximus, unus omnium nobis bonorum perpetuus author. Valete.

TITVLI LIBRI II. DE DIALECTICA.

Titulus I. *De dialectica quædam in genere.*

II. *De diſputationibus.*

III. *Qui ſcripſerint dialecticas integras, uel introductiones, ordine literarum.*

IIII. *Qui ſcripſerint in totum organũ Ariſtotelis.*

V. *Qui ſcripſerint de quinq; uocibus, aut cõmentarios in quinq; uoces Porphyrij.*

VI. *Qui ſeorſim ſcripſerint de decem ſummis generibus (quæ Græci categorias, Latini prædicamenta uocant) aut cõmentarios in Ariſtotelis categorias: aut aliquid ad prædicamentorum rationem aliqua ex parte referendũ.*

VII. *De enunciatione qui ſcripſerint, ſiue per ſe, ſiue in Ariſtotelis librum, uel aliquid ſaltem huius argumenti.*

VIII. *De ſyllogiſmo in genere qui ſcripſerint aliquid reliquerint, aut in Priora Ariſtotelis, aut quiduis quod aliqua ex parte ad ſyllogiſmi rationem pertineat.*

IX. *De demonſtratione qui ſcripſerint, aut in Poſteriora Ariſtotelis, aut de aliqua huius methodi parte.*

X. *De inuentione ſiue locis argumentorum, Topica Græci uocant, qui ſcripſerint, uel in Ariſtotelis Topica, uel quiduis ad expeditam argumentorum rationem utile.*

XI. *De elenchis & ſophiſticis ſyllogiſmis qui ſcripſerint, aut in Ariſtotelis elenchos, aut aliquid ad ſophiſmata utcunq; referendum.*

XII. *Enumeratio locorum ex Topicis Ariſtotelis.*

Titulus

TITVLVS I. DE DIALECTICA QVAEDAM IN GENERE.

DIALECTICAM nominamus aliâs eã tantum differẽdi rationẽ, quæ ueriſimiles & probabiles ſyllogiſmos cõſtruit: aliâs uniuerſam, quæ ueriſimiles, ueros & neceſſarios & ſophiſticos etiam ſyllogiſmos tractat: de qua hoc in libro ageſ. Plato alicubi primam philoſophiam hoc nomine appellat, quod ambę forſan ex æquo latiſſime ad omnia rerũ genera ſe extendant, ut ſubiectum, ens uidelicet, idem ſit, conſyderationis autem modus diuerſus. Sed hæc philoſophis relinquamus.

Prælectio de dialectica Ang. Politiani.

Quis dialecticen primus inuenerit, Polydorus Verg. 1. 16.

Dialecticæ & rhetoricæ differentia, Petrus Lagnerius in ſententijs ex Ciceronę.

Dialectica quid apud Platonem, Logicę diſtributio, Cæl. 7. 30.

De artibus dicendi neceſſarijs, oratio Philippi Melanchthonis.

De utilitate & neceſſitate dialecticæ, Ant. Muſa Braſſouolus.

In dialecticos inanes, Franc. Petrarcha.

Præſtantior eſt legum conditor q̃ ſophiſta, Marſilius Ficin. lib. 1. epiſt. 45.

Contra pſeudodialecticos, Ioan. Lud. Viues.

Cõfutatio ſophiſtices per Othonẽ Brunfelſium.

Contra ſophiſtas uide plura Titulo ultimo huius libri.

TITVLVS II. DE DISPUTATIONIBUS.

CViuſmodi ſit lex apud dialecticos perconctandi, diſſerendiq̃, et quę ſit eius legis reprehẽſio, Gel. 16. 2.

Notat eos qui dicunt philoſophiæ eſſe diſputare, non uiuere, Seneca lib. 19. epiſtola 109.

Philoſophi ſæpe dum diſcunt curioſius diſputare, interim conſultare dediſcunt, Marſilius Fic. lib. 5. epiſt. 8.

De diſputationibus & ſtudiorum uſu, Leonardus Aretinus.

De uelocitate temporis non in quæſtionibus puerilib. expendenda, ſed exhortatione uirtutis redimenda, Seneca lib. 6. epiſt. 50.

Longiore mora opus eſſe in ſolutione, quàm propoſitione quæſtionis, Seneca lib. 6. epiſt. 48.

De materijs infamibus, quas Græci ἀσελγῆς appellant, à Phauorino exercendi gratia diſputatis, Gellius 17. 12.

De diſputationibus moderandis, Gregorius Nazianzenus: Latinum fecit Ioan. Oecolampadius.

De diſputatione lib. 1. Io. Lud. Viuis.

De modo opponendi & reſpondendi, Albertus Magnus.

Octauus liber Topicorũ Ariſtotelis interrogandi ac reſpondendi modũ & ordinem præſcribit.

De elocutionibus & interrogationibus Tractatus Græcus, neſcio cuius authoris, in bibliothecis quibuſdam Italiæ.

De ratione diſputandi præſertim in re theologica, Petrus Moſellanus.

Argumentatur contra profeſſores ſuos ſapere bonum eſſe: deinde huius diſputationis uelut pœnitens docet inſtrumenta uirtutum, non talia argumenta tractanda: id eſt non diſputandum de inutilibus, Seneca lib. 21. epiſtola 118.

De diſputationib. uide aliquid in Grammaticis Titulo 15. de Varijs, ubi de quæſtionibus.

Malus dæmon per ueriſimile trahit ad falſum, Deus ad uerum, Marſilius 10. 42.

TITVLVS III. QVI SCRIPSERUNT DIALECTICAS INTEGRAS UEL INTRODUCTIONES, ORDINE LITERARUM ENUMERATI.

VIde in primo Titulo libri de Grammatica, qui ſcripſerint in totam philoſophiam, aut omnes artes liberales: & paulò poſt quarto huius libri Titulo, qui in totum organum Ariſtotelis: deinceps autem qui in ſingulas

partes: item in Metaphyſicis, qui in totum Ariſtotelem.
Alexandri Traiani aphoriſmi in logica 228.
Algacellæ logica.
Anatolius Alexandrinus de dialectica.
Anton. Bernardus Mirandulanus ſcripſit Inſtitutionem in uniuerſam logicam, & Commentarium in eandem: item Apologiæ libros 4.
Antonij Muſæ diſputatio de ordine librorum totius dialecticæ.
Antonij Raberij tabulæ in dialecticam.
De Ariſtotelis organo, ſeorſim poſtea.
Armandi dictionarium difficilium terminorum.
Auerrois ſcripſit logicæ totius epitomen, Abraham de Balmis tranſtulit.
Auguſtini Niphi dialectica ludicra.
Aurelij Auguſtini dialecticæ principia.
Aurelij Symmachi dialectica.
Aulus Gellius dialectica quædam delibat, de quibus Indicem eius conſule.
Bartolemæi Latomi dialecticæ & rhetoricæ inſtitutiones.
Bernhardi Vualtheri de dialectica ex iure libri 3.
Bryſonis (aliás Briſſonis) dialectica Græca, & Latina Georgio Valla interprete.
Cælij Secundi Curionis de omni artificio diſſerendi atq; tractandi Sum̃a.
Caroli Bouilli ars oppoſitorũ, cum eiuſdem commentarijs: ad copioſe & expedite quauis de re dicendum, & ab una arte in aliam tranſgrediendum utilis.
Chryſoſtomi Iauelli cõpendium logicę.
Chriſtophori Hegendorphini dialectica legalis, ſiue diſſerendi ars ad ius ciuile.
Conradi Neobarij dialectica.
Conſulti Chirij dialectica.
Cornelij Valerij Vltraiectini tabulæ totius dialecticæ.
Eraſmi Sarcerij dialectica.
Franciſci Titelmanni dialecticæ conſyderationis libri 6.
Gaſparis Rodolphi dialectica.
Georgij Trapezuntij breuis dialectica, quam ſcholijs ſuis explicauit Io. Nouiomagus.
Georgij Vallæ de dialectica libri 3.
In eandem ſcholia Petri Moſellani.
Gratiadei monachi Summa Logicæ.
Guilhelmi Lapidani methodus dialecticæ.
Gulielmi Manderſton, dialectices epitome.
Guilielmi Occam logica.
Henricus de Eymbeck de logica.
Hieronymi Pardi medulla dialecticæ.
Huldrichi Zaſij dialectica legalis.
Iacobi Gisleni Thalaſſij dialecticæ compendium, chartis 4.
Ioachimi Perionij de dialectica libri 3.
In eandem commentarius Cælij Secundi Curionis.
Eiuſdem Ioachimi in Petrum Ramum pro Ariſtotele orationes 2.
Ioachimi Ringelbergij dialectica.
Ioannis Altenſteig dialectica.
Io. Arborei introductio in dialecticam.
Ioan. Buridani logica.
Ioã. Cæſarij dialectica, multis hactenus Academijs recepta.
Ioan. Cuelliacus de conſtitutione artis logicæ.
Ioan. Damaſceni logica.
Ioan. Eccij Elementarium dialecticæ.
Ioan. Ferrerij Pedemontani ſelectarum introductionum ad logicen liber.
Ioan. Franciſci Pici dialectica.
Ioan. Hoſpiniani Steinani dialecticæ libri 6.
Ioan. Ludouicus Viues de inſtrumento probabilitatis.
Eiuſdem de cenſura ueri libri 2.
Io. Monhemij epitome dialectices.
Ioan. Philoſophi quæſtiones diuerſæ in logicam, Græcæ in biblioth. Vaticana.
Ioan. Riuij de dialectica, lib. 6.
Io. Spangebergij dialecticæ erotemata.
Io. Sturmij partitionum dialecticarum, libri 2. eruditiſſimi: in omnes iam dialecticæ partes (ut audio) publicati.
Io. Viſorius de intuentione & iudicio.
Iodoci Clichthouei introductiones in ſingulas dialecticæ partes & terminorum cognitionem apud Ariſtotelem: cum Io. Cæſarei commentarijs.
Iodoci Trutuetter Iſennachenſis, Summula totius logicæ.

Iodoci

Iodoci Vuillichij dialectices Erotemata libri 3.
Isidorus de dialectica lib. 2. Etymologiarum.
Laurentij Maioli Genuensis Epiphyllides in dialecticis.
Laurentij Vallæ de dialectica lib. 3.
Lucij Apuleij dialectica.
Marsilij de Ingen dialectica.
Martini Borrhai Cellarij de censura ueri & falsi, opus doctissimum, introductio in Aristotelis libros perihermenias & Priora.
Michaëlis Psellj logica.
Nicephori Epitomen logicæ siue de arte differendi, Georgius Valla transtulit.
Otho Vuerdmyllerus lib. 1. cap. 17. de dignitate usu & methodo philosophiæ moralis, multa exempla dialecticarum præceptionum recitat.
Pauli Perguleñ. logica.
Pauli Veneti logica duplex.
In eandem commentarius Mengi Auentini.
Petri Hispani Summula.
In eandem commentarij Christophori Hegendorphini, Georgij Bruxelleñ. Gerardi Listrij, Petri Tartareti, Versoris.
Petri Mantuani logica.
Petri Ramij Veromand. dialecticæ institutiones. Eiusdem animaduersiones in Aristotelem Ioachimus Perionius & Antonius Goueanus impugnauerunt.
Philippi Melanchthonis dialecticæ libri 4. utilissimi & doctissimi.
Plotini liber de animæ triplici reditu, aliâs de dialectica,
Raymundi Lullij ars magna generalis, & ultima.
Ars inuentiua Raymundi Lullij qualis, Hen. Cornel. Agrippa.
In eiusdem artem ueterem Antonij Andreæ quæstiones.
In artem breuẽ Raymundi Lullij commentaria Hen. Cornelij Agrippæ.
Rabi Symeonis logica Hebraica, & Latina Seb. Munstero interprete.
Theobaldi Billicani dialecticę epitome.
Thomę Aquinatis Sũma totius logices.
Vincentius Belluacen̄. de logica Speculi doctrinalis lib. 4.
Zachariæ Preyerij dialectica.
¶ Dialectica progymnasmata sine authore, Vuesthemerus excudit Basileæ 1536. in 8.

TITVLVS IIII. QVI SCRIpserint in totum Organum Aristotelis.

LEge initium Tituli tertij.
Aristotelis organum seorsim excusum est Græce 1546. in 4. à Bebelio: & Parisijs etiã si bene memini.
Argumenta capitum annotauimus in primo Tomo.
Antonius Goucanus Porphyrij librum de quinq; uocibus eleganter transtulit: & totam Aristotelis logicam similiter se conuersurum promisit.
Aduersus Petri Rami in Aristotelem animaduersiones, Ioachimus Perionius et Antonius Goueanus scripserunt.
Laurentius Valla in dialectica sua multa in Aristotele pueriliter & inepte reprehendit.
Auicenna in logicam.
Georgij Bruxellensis in logica Aristotelis commentarij.
Georgij Pachymerij in organum Aristotelis epitome. Eadem Latine Ioanne Baptista Rasario interprete.
Gerardus Odo in logica Aristotelis.
Herueus Briton, uide inferius in Thoma Aquinate.
Iacobi Fabri Stapulensis in totam logicam Aristotelis paraphrasis, cum Iodoci Clichthouei cõmentarijs. Item introductiones in eandem.
Ioan. Eccius in dialecticam Arist.
Io. Hospinianus scripsit Erotemata in categorias Aristotelis, & pergit in reliquos etiã organi libros similiter scribere, ita docte ut captũ interim adolescentium nõ excedat. Aedentur autem breui, ut spero.
Io. de Lapide explanauit omnes libros logicæ Aristotelis.
Iodoci Clichthouei introductio in terminorum cognitionem, & libros logicorum Aristotelis, cum Ioan. Cæ

GOTTFRIED WILHELM LEIBNIZ BIBLIOTHEK
NIEDERSÄCHSISCHE LANDESBIBLIOTHEK
Signatur: Leibn. Marg. 64:2, Stück 1, [106] - 45r
PUBLIC DOMAIN

sarij commentarijs.
Martini Polichij in totam Aristotelis logicam commentarij.
Nicolaus Dorbellus super logicam Aristotelis.
Scholarij expositio in logicam Aristotelis, Græca.
Thomæ Aquinatis nomine impressam Summam logicę Aristotelis, Herueo Britoni aliqui tribuunt.
In Aristotelis dialecticam annotationes iuxta Thomam Aquinatem, &c. impressæ in fol. 1495. Coloniæ, ut uidet.

TITVLVS V. QVI SCRIpserint de quinq; uocibus, aut commentarios in quinq; uoces Porphyrij, Græci primum, deinde Latini.

DE quinq; uocibus, quas prædicabilia recentiores aliqui & Vniuersalia uocant, multa tradit Aristoteles lib. 1. Topicorum.
Porphyrij quinq; uoces, siue Introductio in decem categorias Aristotelis, Latinas fecit Antonius Goueanus, & Ioachimus Perionius, qui etiã annotationes adiecit.
Io. Philoponi commentarius in v. uoces Porphyrij.
Synopsis quinq; uocũ Porphyrij Græca, nescio cuius authoris: ego ex indice bibliothecæ cuiusdam Italicæ descripta hæc uerba habeo.
In quinq; uoces apud Porphyriũ commentariolus Nicephori Blemmidæ, interprete Iacobo Foscareno.
In easdem Georgius Pachymerius, eodem interprete.
Michaëlis Pselli paraphrasis siue compendium in quinq; uoces Porphyrij, eodem interprete.
In 5. uoces Porphyrij Georgius scholasticus, & Dauid quidam, Græce.
Ammonij Hermeæ commentaria copiosa in v. uoces: Latina fecit Pomponius Gauricus.
De qualitate & specie Plotinus.
¶ Angelus Politianus de quinq; uocibus Porphyrij.
Anitij M. S. Boëtij translatio & cõmentarius in Porphyrium.
Io. Arboreus in Porphyrium.
Danielis Barbari patricij Veneti in v. uoces Porphyrij expositio omnium doctissima.
Antonius Musa Brasauolus, Io. Arboreus, Io. Cuelliacus, & Paulus Venetus, commentarios dederunt in easdem. Rodolphus Agricola, & Io. Scotus quæstiones.
Thomæ Aquinatis, & Thomæ de Vio commentarij.
De natura generis, Thomas Aquinas.
De natura accidẽtis, Thomas Aquinas.

TITVLVS VI. QVI SCRIpserint de decẽ summis generibus, quæ Græci categorias, Latini prædicamenta uocant, aut cõmentarios in Aristotelis categorias, aut aliquid ad prædicamenta ex parte aliqua referendum: De Græcis primum, deinde de Latinis scriptoribus.

ARistoteles de generibus decem entium in Categorijs prima Organi parte docuit, & in quinto primæ philosophiæ libro, quanquam ratione diuersa.
Aristotelis Prædicamenta castigauit Petrus Ioannes Oliuarius.
Adrastum in prædicamenta Aristotelis scripsisse, Galenus author est.
Vide qui scripserint integras dialecticas, uel in totum Organum, uel in Aristotelis omnia, &c.
Argumentum & alia quædam annotauimus Tomo 1. folio 73. a.
Ammonij Hermeæ in prædicamẽta Aristotelis cõmentarij, per Bartolemæũ Syluanum Saloneñ. cõuersi, & à Gastono Sala recogniti.
Dexippi in Aristotelis categorias commentarius.
Simplicij commentarius Græcus copiosus, quorũ interpres Latinus est Guilhelmus Dorotheus.
Michaëlis Pselli paraphrasis & epitome in Aristot. categ. Græce, & Latine Iacobo Foscareno interprete.
Dauid quidam Græce scripsit in Prædicamenta Aristotelis.
Aspasij commentarios in Aristo. categ. Galenus citat.
Georgij Pachymerij epitome Græca, & Latina, Iac. Foscareno interprete.

Maxi-

GOTTFRIED WILHELM LEIBNIZ BIBLIOTHEK
NIEDERSÄCHSISCHE LANDESBIBLIOTHEK
Signatur: Leibn. Marg. 64:2, Stück 1, [107] - 45v
PUBLIC DOMAIN

Maximus philosophus et martyr in Aristotelis prædicamenta.
Paraphrasis prædicamentorum, & aliorum aliquot operum Aristotelis, Græce extat Romæ in Vaticana, incerti authoris: & alibi in Italia.
De ente & decem prædicamẽtis, Geor. Gemistus.
De sex principijs Gilber. Porretanus.
¶ Ioan. Hospinianus in prædicamenta nuper Erotemata scripsit.
Aristotelis categoriæ à D. Augustino decerptæ, Tomo primo operũ eius habentur. Aliàs, Dialectica principia & categoriæ Augustini.
In Aristotelis prædicamenta translatio & cõmentarius Anitij M.S. Boëtij.
Arist. categ. interprete Ioach. Perionio.
In prædicam. Arist. Isagoge Ioan. Murmellij.
In eadem cõmentarius Io. Arborei.
Super ijsdem Quæstiones Io. Scoti.
De sex principijs Quæstiones Ant. Andreæ.
De prædicamẽtis Armandus.
De prædicamento qualitatis tabula Gasparis Bruschij.
Quatuor species habitus distinguũtur, Pet. Lombardus 3.7.

TITVLVS VII. DE PRONUNCIATO *uel enunciatiõe qui scripserint, siue per se, siue in Aristotelem, uel aliquid saltem huius argumenti.*

ARistotelis περὶ ἑρμηνείας, id est, de interpretatiõe, libri capita primo Tomo recensuimus. Castigauit hũc librum Petrus Io. Oliuarius, Latinitate donauit Ioach. Perionius.
Commentarius in hunc librum Ammonij Hermeæ.
Paraphrasis Michaëlis Pselli.
Alexandrum Aphrodisiensem etiam in Aristotelẽ de interpretatione scripsisse testatur Augustinus Niphus.
Aristotelis peri hermenias liber, Anitio M.S. Boëtio interprete: adiecta Michaëlis Pselli paraphrasi, nũc primũ Latinitate donati, illustratus, restitutis locis omnibus qui antehac corrupti habebantur. Librũ hoc titulo Hieronymus Scotus Venetijs excudit 1541. in fol. chartis 14.
Augustinus Niphus hunc librum transtulit & exposuit.
Gratiadeus Esculanus scripsit supplementũ cõmentariorũ Thomæ Aquinatis in Aristotelẽ peri hermenias.
Martinus Borrhaus Cellarius de enunciato scripsit ex Aristote. peri herm.
Io. Hospiniani in Arist. peri herm. Erotemata.
Io. Arborei commentarij.
Quæstiones Ioã. Scoti super Aristotele peri herm.
Quid significet & quid à nostris appellatum sit, quod axioma dialectici dicunt: Et quædã alia quæ prima in disciplina dialectica tradunt, Gel. 16. 8.
De propositionib. modalibus, Thomas de Aquino.
Ars oppositorum, Caroli Bouilli.
De quatuor oppositis, Thom. Aquinas.
De relatiuorum natura dialogus, Nicolai Leonici Thomæi.
Dialecticorum regula de contrarijs ubi fallit, Lombardus 2.34.
De futuro contingenti quæstio Guilelmi Manderston.
De propositionibus necessarijs atq; contingẽtibus regula dialectica, Proclus in comment. in Alcibiadem, Basilien sis æditionis apud Bebelium 413. 21.
In compendio de syllogismis, quod nos transtulimus, ab initio quędã de propositionibus breuiter perstringuntur.

TITVLVS VIII. DE SYLLOGISMO *in genere qui scripserint, aut in Priora Analytica Aristotelis, aut quidquis quod aliqua ex parte ad syllogismi rationem pertineat.*

PRiora analytica Aristotelis de syllogismo pertractant in genere. Argumenta in singulas capita quære in primo Tomo.
Petrus Io. Oliuarius Aristotelis Priora castigauit.
Alexandri Aphrodisiensis explanationem in primum librũ Priorum Resolutoriorum Aristotelis, Ioan. Bernardus Felicianus Latinam fecit.
Magentinus in analytica Aristotelis Lonicero interprete, cuius translationẽ nondum æditam puto.
Io. Grammatici Philoponi cõmentarij

GOTTFRIED WILHELM LEIBNIZ BIBLIOTHEK
NIEDERSÄCHSISCHE LANDESBIBLIOTHEK
Signatur: Leibn. Marg. 64:2, Stück 1, [108] - 46r
PUBLIC DOMAIN

in duos libros Priorum Aristotelis, Guilelmo Dorotheo interprete.
In Aristotelis Priora cõmentarij extant Venetijs in bibliotheca SS. Ioannis & Pauli, authore incerto, quorũ initiũ est: ὁ σκοπὸς τ̃ παρούσης πραγματείας διαπεφώνηται.
Io. Francisci Buranæ in eadem Cõmentarij.
Augustinus Niphus in Priorũ libros 2.
In analytica Thomas de Vio.
De syllogismis compendium Simplicij extat.
Authoris incerti compendiũ Græcum de syllogismis, quod nos Latinum fecimus.
De ratione expedite argumentandi, Georgius Valla.
Anitij M. S. Boëtij de categorico syllogismo libri 2.
Eiusdem ad categoricos syllogismos introductionis lib. 1.
Eiusdẽ de syllogismo hypothetico lib. 2.
Martini Cellarij Borrhai de syllogismo libri 2. doctissimi.
De natura syllogismorum Thomas Aquinas.
De inuentiõe medij Thomas Aquinas.
Quibus uerbis Aristoteles philosophus definiuerit syllogismum: eiusq; definitionis interpretamentũ uerbis Latinis factum, Gellius 15.26.
Quod parum æqua reprehensio Epicuri à Plutarcho peracta sit in syllogismi disciplina, Gellius 2.8.
Quod Plinium Secundum, hominem non indoctum latuerit uitium argumenti, quod antistrephon Græci dicunt, Gellius 9. 16.
Biantis de re uxoria syllogismum non posse uideri antistrephonta, Gel. 5. 11.
De argumẽtis, quę Græce antistrephonta appellantur, nobis reciproca dici possunt, Gellius 5.10.
Antistrephonta, Anthologij Max. Planudis lib. 6. sectione 4.
Non esse uerum, Ciceronem in libro de amicitia uitioso argumẽto esse usum ἀμφισβητουμένου, Gell. 17. 5.
De inerti cuiusdã argumentatione, Sebast. Montuus medicus, lib. 1. dialexi quinta.
Secundũ seipsum, Proclus in Alcibiad. æditionis Basil. Latinæ 472. 57.
Luscinię syllogismorũ Aristotelis, Tzetzes uariæ hist. 8. 244.
Ad syllogismorum rationem multa passim in Galeni scriptis, & exempla et præcepta reperiuntur: quorum plurima in Indice præsertim Basilien. æditionis, quæ Galeni opera omnia nobis dedit Latina, ostendi crediderim.

TITVLVS IX. QVI SCRIpserint de demonstratione, uel in Aristotelis Analytica posteriora, uel de aliqua huius methodi parte.

ARistotelis posteriorum Analyticorum, uel de syllogismo perfecto & demonstratiuo libri 2. Diuisionem et argumenta capitum in primo Tomo recensuimus.
Ex Ammonij colloquijs commentarios in posteriora Aristotelis Io. Philoponus ædidit, adiectis etiã propriis quibusdam meditationibus.
Eustratij cõmentarius in posteriorum librum secundum. Idem ab Andrea Gratiolo in Latinum sermonẽ transfusus est.
In Aristotelis posteriora Themistij paraphrasis. Eadem Latine Hermolao Barbaro interprete.
In eadem paraphrasis Georg. Gemisti.
In eadem Cyri Theodori Prodromi interpretatio Græca.
Incerti authoris in eadem commentarij Græci, impressi Venetijs 1534. in folio, cum alijs quibusdã. Extant Venetijs in bibliotheca S. Antonij, Græci commentarij in posteriora incerti authoris, nescio an ijdem.
Georgij Gemisti paraphrasis in demonstrationes.
¶ In primum Posteriorum Apollinaris opus.
Super Posteriora Antonius (forte Mengus) Fauentinus.
In Post. Arist. Martinus Akakia.
In Analytica, Thomas de Vio.
Thomæ Aquinatis cõmentarij in Post.
In eosdem Quæstiones 20. Dominici Flandrensis.
Antonij Coronel expositio super libros poste-

posteriorum Aristotelis, insertis quæ stionibus.
Pauli Veneti in Post. Arist. libri 2.
Ioan. Sturmij de demonstratione liber optimus.
Iustus Velsius & Iacobus Schegkius libros de demonstratione ædituros se promiserunt.
Collatio de diffinitõdo, Ioseph monachi.
Definitiones Platoni attributæ.
Fratris Ioannis diffinitiones uocabulorum aliquot.
De definitiõibus, Arist. lib. 7. Metaphys.
De definitionibus lib. 1. Anitij M. S. Boëtij.
De diuisionibus lib. 1. eiusdem.
De ordine resolutiuo, Anton. Gallus.
De demonstratione, Thomas Aquinas.
De demonstratione liber Abraham de Balmis.
De optimo docendi genere Galeni liber, quem D. Erasmus Rot. transtulit. Est autem contra Pyrrhonios, qui omnem certæ cognitionis & demonstrationis, imò sensus quoq; fidem negabant.
De nouem doctrinarũ ordinibus Paulus Ritius.
De tribus doctrinis ordinatis siue docendi ordinibus, secundum Galeni sententiam, Nic. Leonicenus.
Galeni de demonstratione libros amisimus: quãuis incertus quidã rumor eos adhuc in Italia latitare, feratur.
Galenus in arte parua, ut uocant: & in methodo therapeutica, & de constitutione artis & alibi, multa passim ad demõstrationis usum pertinentia docet: nec dubito quin Index Basiliẽsis æditionis, quæ omnia Latina Galeni opera nobis dedit, plurima huiusmodi ostendit.
Io. Manardus, & si qui alij in artem parua Galeni scripserunt, multa de tribus methodis, ab initio statim docẽt.

TITVLVS X. QVI DE LOcis dialecticis scripserint, uel in Aristotelis Topica, uel quibus ad expeditam inuentionem argumentorum utile.

ARistotelis Topicorum, siue artis inueniendi syllogismos dialecticos et probabiles, libri 8. Diuisionem & argumenta capitum per singulos libros in primo Tomo recensui.
Vide qui in totum Organũ, uel omnia Aristotelis scripserint.
Alexandri Aphrodisiensis in Aristotelis Topica cõmentarij Græci, & Latini Guilhelmo Dorotheo interprete: & rursus Marco Masuro interprete.
Scholia quædam in Aristotelis Topica Græce extant Romæ in Vaticana, nescio cuius authoris.
Ioan. Hypati cõmentarij in secundum, tertium, & quartum Topicorum.
Topicorum Aristotelis libros 8. Ioachimus Perionius Latinos fecit, & commentationes addidit, in quibus Topica Ciceronis cum his Aristotelis coniungit.
In Arist. Topica libri 6. Commentarium Anitij M. S. Boëtij.
In octauum Topicorum Simonis Grynæi commentarius, una cum tabula.
Antonij Democharis Galli Hypomnema doctissimum in octo libros Topicorum Aristotelis.
In eosdẽ cõmentarius Augustin. Niphi.
De topicis differentijs libri 4. Anitij M. S. Boëtij.
Topicorum liber 1. Eusebij Cæsariẽn.
M. T. Ciceronis Topica ad Trebatium.
In Topica Ciceronis scripserunt B. Latomus, Phil. Melanchthon, Io. Visorius, Georg. Valla, et Christophorus Hegendorphinus.
Rodolphi Agricolæ de inuentione dialectica libri laudatissimi. Extat in eos Philippi Melanchthonis præfatio.
In eosdẽ scholia Io. Matthæi Phrissemij. Epitome, Alardi, Io. Visorij, & Bartolemæi Latomi.
Dragmata locorum Christophori Hegendorphini.
De locorum usu libri 3. Gerardi Bucoldiani.
Georgius Valla in libello de expedita ratione argumentandi.
Topicus dialogus Pauli Roselli iurisconsulti.
Topica uel dialectica legalis, Petri Andreæ Gammari.
Topica legalia Cl. Cantiunculæ.

Quæ ualeant ad fidem faciendā, & quibus maxime credamus, Petrus Lagnerius in Sententijs ex Cicerone.

Ars oppositorum Caroli Bouilli, cum eiusdem commentarijs: ad copiose & expedite quauis de re dicendum, & ab una arte in aliam transgrediendum utilis.

Hanc dialecticæ de locis partem, rhetores ferè sibi uendicarunt, & copiosius excoluerūt. Habent autem suos in singulis orationum & causarum generibus locos, multos etiam communes ut Aristoteles in Rhetoricis ad Theodecten, Hermogenes in libro de statibus, &c.

Enumerationē locorum ex Topicis Aristotelis, uide Titulo 12.

TITVLVS XI. DE ELENchis & sophisticis syllogismis qui scripserint, aut in Aristotelis Elenchos, aut aliquid ad sophismata utcunq; referendum.

ARistotelis Elenchi, siue de syllogismo sophistico libri 2. Diuisionē & argumenta capitū in primo Tomo recensuimus. Latinos fecit Simon Grynæus: & Ioachimus Perionius, cum annotationibus.

Vide supra qui scripserint in totum Organum, & infra in Metaphysicis, qui in omnia Aristotelis.

In Elenchos soph. Aristotelis, Alexandri Aphrodisiensis commentarij.

In eosdem Michaël Ephesius: & anonymus quidam Græcus in bibliothecis Italiæ.

De sophisticis elenchis Nicephorus Bl.

In Elenchos Arist. August. Niphus.

Thomæ Aquinatis commentarij de fallacijs.

In eosdem quæstiones 23. Dominici de Flandria.

In sophismatum artem Io. de Lapide.

Cauillationes stultarum subtilitatū, Rugerí Suiceti.

In Diogenis sophismata commentarius Procli Stoici.

De amore ueritatis & odio sophistices, oratio Philippi Melanchthonis.

Contra sophistas uide quædā supra Titulo 1,

Quem Aegyptium sophisten intelligamus, Cælius 20.31.

Litigiosi inscribuntur dialogi quidam Platonis, ut Euthydemus.

De sophistis pluscula; Parij sophistæ, Cælius 19.17.

Quali talione Diogenes philosophus usus sit, per tentatus à Dialectico quodam sophismatico impudenti, Gellius 18.13.

Notat eos qui in tanta temporum egestate puerilibus sophismatibus indulgent, Seneca lib. 6. epist. 49.

De uera philosophi magnitudine, quā sophismata, id est, cauillationes, præstare non possunt, Seneca lib. 19. epistola 112.

Sophismata quædam, Gellius 18.2.

Quod Chrysippus philosophus omne uerbum ambiguū dubiumq; esse dicit: Diodorus cōtra nullum uerbum ambiguum esse putat, Gellius 11.12.

Ceratinæ qui sint apud Quintilianum, Politian. 1.54. Miscel.

Qui sint crocodilitæ apud Quintilianum, Politian. 1.55. Miscel.

Dialogus quidam in Colloquijs Erasmi multa sophismata continet.

TITVLVS XII. CONTINET enumerationem locorum ex Topicis Aristotelis.

ANtonius Democrates doctissimos in Topica Aristotelis commentarios scripsit, tabulas locorum aliquot libris subiecit, quas huc adscribere placuit, ut charta Ternionis (ut uocant typographi) impleretur; Singulos enim libros seorsim esse uoluimus, ut à cæteris libris ad usum separari possent.

¶ *Loci omnes quibus docuit libro* SECVNDO *Aristoteles differendi copiam in problema accidentis, numero 37.*

1. Prædicamentorum distinctio.
2. Partes & totum. 3. Definitio.
4. Instantia. 5. Authoritas.
6. Aequiuocum. 7. Amphibolia.
8. Trāsumptio. 9. Subiectū genus.
10. Supposita species. 11. Genus prædicans & species. 12. Definitionē destruen-

deſtruentia, 13. Antecedẽtia & conſequentia, 14. Tempus. 15. Digreſſio. 16. Conſequentium multitudo. 17. Contraria immediata, 18. Etymologia. 19. Differentiæ. 20. Polyonyma. 21. Contrarietatum complexio. 22. Contraria mediata, 23. Contrariorũ connexio. 24. Contrariorum ſubiectum. 25. Contradictoria. 26. Contraria. 27. Priuantia. 28. Relata. 29. Coniugata & caſus. 30. Contraria coniugatorum. 31. Cauſæ & euenta. 32. Proportio bifariam. 33. Comparatio maioris quadruplex. 34. Parium trina comparatio. 35. Appoſitio dupliciter. 36. Comparatiuus. 37. Determinatio loci, temporis, uel modi.

¶ *Loci Themiſtij, Ciceronis & Agricolæ, ad Ariſtotelis locos (qui numeris ſignificantur) relati.*

THEMISTII. Definitio 3. Deſcriptio 3. Interpretatio 18. Conſequentia 16. Genus 9. 11. Species 10. Pars 2. 10. Efficiens 31. Materia 31. Forma 31. Finis 31. Generatio 31. Corruptio 31. Vſus 31. Communiter accidens 19. Caſus 29. Coniugata 29. Diuiſio 2. 10. Iudiciũ 5. Simile 34. Maius 33. Minus 33. Oppoſita 25. 26. Proportio 32. Tranſumptio 8.

CICERONIS. Totum 3. Partes 2. 10. Notatio 18. Cõiugata 29. Genus 9. 11. Forma 10. Simile 32. 34. Differentia 1. 19. Contraria 25. 26. 27. 28. Adiuncta 19. Antecedentia 13. Conſequentia 16. Repugnantia 26. Efficiens 31. Effectum 31. Comparatio 33. 34. Iudicium 5.

AGRICOLAE. Definitio 3. Genus 9. 11. Species 10. Proprium 3. 8. Totum 9. 11. Partes 2. 10. Coniugata 29. Adiacentia 19. Actus 19. Subiecta 24. Efficiens 31. Finis 31. Effecta 31. Deſtinata 31. Locus 37. Tempus 14. 37. Connexa 19. Contingentia 19. Nomen 18. Pronunciata 5. Comparata 33. 34. Similia 32. Oppoſita 25. 26. 27. 28. Differentia 1. 19.

¶ *Loci 59. in* TERTIVM *Topicorum Ariſtotelis, in Problema eligibilioris uniuerſale.*

1. Tempus. Authoritas. Genus. Propter ſe. Secundum ſe. Cauſa per ſe. Simpliciter bonũ. Natura bonum. Subiectũ dignius. 10. Proprium. Subiectũ melius. Finis. Propinquitas finis. Fines medij. Poſſibile. Finis melior. Proportio. Comparatiuus. Cõſequentia. 20. Numerus. Voluptas. Opportunitas. Totum tempus. Independens. Cauſæ. Propinquius. Similitudo boni. Similitudo melior. Similius bonum. 30. Dignitas. Difficultas. Proprietas. Malorum incommixtio. Comparatio poſitiui. Superlatiuus. Amici. Bonum amicorum. Circunſtantiæ. Cõmodius. 40. Independens. Diſſimulatio. Increpatio minor. Increpatio maior. Propria uirtus. Bonorum effectiua. Caſus & coniugata. Comparatiuus. Superabundantia. Eligibile propter ſe. 50. Appoſitio eidem. Adiunctio minor. Ablatio. Propter ſe. Propter ſe & gloriam. Magis propter ſe. Diuiſio eligibilis. Propter melius. Impedimenta uirtutum. Solum eligibile.

¶ *Loci 7. ad differendum in omne problema comparationis uniuerſale.*

Natura. Cauſa efficiens. Comparatiuus. Adiunctio. Remotio. Impermixtio. Definitio.

¶ *Loci 9. ad particularia problemata conducentes.*

Oppoſita, coniugata, & caſus. Corruptiua & generatiões. Minus, maius, & par. Hypotheſis. Indefiniti natura. Definiti cognitio. Diuiſio ſubiecti. Diuiſio generis ſubiecti. Diuiſio prædicati.

¶ *In* QVARTVM *Topicorum Ariſtotelis loci ad problema generis 73.*

1. Cognata. Accidẽtis prædicatio. Definitio accidentis. Prædicamenti diſtinctio. Speciei participatio. Spe-

ciei uerificatio. Specierũ participatio. Speciei maior prædicatio. Aequalis species. 10. Indiuidua. Diuersum genus. Superioris prædicatio. Speciem participantia. Generũ prædicatio. Species subalterna. Vniuoca prædicatio. Differentia prædicans. Differẽtia subiecta. Genus speciei subiectum. 20. Differentia speciei subiecta. Genus differentiæ subiectum. Genus pro differentia. Differentiarum prædicatio. Species prior. Species inseparabilis. Contrarium genus. Speciei communicatio. Aequiuocatio. Vnitas speciei. 30. Metaphora. Speciei contrarium. Species contraria. Genus contrarium. Medium contrariorũ. Media uarie eloquuta. Mediũ contrariorum generis. Contrarium genus. Contraria & media. Casus & coniugata. 40. Proportio. Generationes & corruptiones. Causæ efficientes. Oppositа priuatiue. Cõtradictoria. Relatiua. Vnitas relationis. Superiorum relatio. Casuum similitudo. Cõuersio casuum similis. 50. Numerus relationum idem. Opposita species. Relatiuorum diuisio. Habitus & actus. Consequentia. Subiectum. Species. Electio. Bonũ per se. Generũ cõmunio. 60. Differentia. Subiectum & passum. Passio. Totum. Transcendens. Quod subiecto insit. Non ab uniuoco. Transsumptio. Paria. Magis & minus. 70. Magis & paria. Prædicatio in quid. Denominatiua. Consequentia.

¶ *In* QVINTVM *Aristotelis Topicorum, Loci, quibus destruere contingit problema pro prij simpliciter, & construere aliquo modo, 14.*

Ignotius. Si cuius sit ignotum. Aequiuocum proprium. Aequiuocũ subiectum. Frequenter dictum. Transcendens. Otiosum. Idem uel pars. Oppositа, uel simul, uel post. Accidens. Ipsum nunc. Sensibile. Terminus. Genus.

¶ *Loci ad problema prorij simpliciter & destruendum & construendum, 26.*

1. Cõuersio. Subiectum. Participatio. Tempus. Idem. Idem genere. Eiusdem distinctio. Natura. Alterũ subiectum. 10. Indeterminatio prorij. Definitiua. Similaria. Contraria. Relatiua. Priuantia. Contradictio. Quæ sunt eiusdem diuisionis. Coniugata & casus. Proportio. 20. Eodem modo habentia. Causæ. Idea. Magis & minus. Paria. Potentia. Superabundantia.

¶ *In* SEXTVM *Topicorum Aristotelis. Quinq; primi loci, ob obscuritatem non bene definiri quippiam indicant: reliqui quinq; ob superfluitatem.*

Aequiuocum. Metaphora. Inconsueta nomina. Contrarij definitio. Definiti ignorantia. Cõmune nomen. Ablatio. Pars inferior. Frequenter dictum. Additio.

¶ *Infirmatur definitionis positio, his sequentibus locis 77.*

1. Oppositа. Idem. Differentia eiusdẽ diuisiõis. Inferiora. Generis absentia. Iminutio. Genus tum propriũ tum cõmune. Differẽtia. Negatio. 10. Species. Genus. Prædicatio in quid. Accidens. Prędicatio differentiæ de genere. Genus prædicans de differentia. Prædicatio speciei. Differentia posterior specie. Distinctio generum. Determinatio loci uel alterius. 20. Affectus. Generis distinctio. Accidẽs relatiui. Posterior habitudo. Subiectum. Tempus. Comparatio secundum magis. Magis & minus. Dissimilitudo intensionis. Cõparatio facta duobus. 30. Magis. Differentiarum distinctio. Definitio. Correlatiuum. Mediũ. Actio. Circũstantiarũ defectus. Defectus differentiæ apparentis. Coniugata. Species relatiua. 40. Definitio correlatiui. Definitio contrij. Priuatiue contraria. Contraria secundum habitum. Subiectum priuatiõis. Priuatio. Casus. Idea. Et reliqui, ob chartæ angustiã omissi.

FINIS LIBRI DE DIALECTICA.

GOTTFRIED WILHELM LEIBNIZ BIBLIOTHEK
NIEDERSÄCHSISCHE LANDESBIBLIOTHEK
Signatur: Leibn. Marg. 64:2, Stück 1, [113] - 48v
PUBLIC DOMAIN

PARTITIONVM VNIVER

SALIVM LIBER TERTIVS, DE RHETORICA.

IOANNI OPORINO TYPOGRAPHO AB ERVDITIONE ET DILIGENTIA LAV= datissimo, Conradus Gesnerus S. D.

VANQVAM permulti optimi libri, ueteres, noui, Græci, Latini, eruditi, utiles, iucundi, rari, alij alijs et singuli sanè multis laudibus præclari, doctissime Oporine, ex Officina tua Troiani instar equi fœcunda, in lucem prodiuerint, & plures quotidie prodeant: Partitiones tamẽ oratorias, in quo genere plurimos insignes libros apud te natos nũc præcipue memini, tuo maxime nomini inscribendas duxi. Nam, ut aliquos huius argumenti enumerem, tua opera in studiosorum manus uenerunt, Aristotelis rhetoricorum libri 3, ad Theodecten, ab Hermolao Barbaro Latinitate donati, & Danielis Barbari scholijs illustrati: Theonis sophistæ progymnasmata rhetorica Græce, & Latine reddita per Ioachimum Camerarium: In Ciceronis rhetoricos libros omnes: & in eiusdem Orationes, Philosophica, & Epistolas omnes commentaria: & in Tusculanas quæstiones Ioachimi Camerarij commentarij: Collectanea rhetoricæ, cum Tabulis Mosellani, rhetoricæ Philippi, & ad Herennium, & alijs: Elementa rhetoricæ Ioachimi Camerarij: In T. Liuij conciones omnes Ioachimi Perionij annotationes: Demosthenis orationes duæ contra Androtionem & Lepinen, Bassiano Lando & Petro Nanno interpretibus: Marij Nizolij obseruationes in Ciceronem: Basilij Zanchi uerborum Latinorum ex uarijs authoribus epitome: Vituuij Roscij de perfecta elocutione & scribendis epistolis liber. Hæc & alia plura forte, quæ nondum uidi aut non memini ad rhetoricen pertinentia, studiosis publica fecisti: in cæteris uero philosophiæ partibus, & facultatibus, ut multi uocant, quæ & quot egregia uolumina apud te nata renatáue sint, in præsentia enumerare nimis prolixum foret: neq; si uelim etiam, omnia possem: aliqua tamen è multis nominabo. In philosophia igitur excusa à te sunt, Porphyrij quinq; uoces Ioachimo Perionio interprete, & isagogæ quædam in Aristotelis dialectica, & philosophiam: Aristotelis categoriæ, de interpretatione liber, Topica & Elenchi eodem interprete cum annotationibus in singulos: Ioachimi Perionij de dialectica libri 3. Ethica cum commentarijs Eustratij, Aspasij & aliorum, Bernardo Feliciano interprete: Politica Aristotelis Ioachimo Perionio interprete, cum eiusdem annotationibus, & Martini Borrhai: De magistratibus Atheniensium Gul. Postelli liber. In physica epitome Basilij Zanchi: Theophrasti opera Græce. In re medica, Andreæ Vesalij de humani corporis fabrica libri 7. Eiusdẽ Epitome Latine et Germanice: Bassiani Landi de historia corporis humani libri 2. Eiusdẽ Iatrologia, siue Medicæ artis methodus: Antonij Fumanelli libri de febribus, balneis, &c. Hippocratis opuscula præparatoria Iano Cornario interprete: Iusti Velsij opuscula medica: Leonardi Fuchsij Methodus medicinæ, De componendis medicamentis libri 3. & ratio medendi morbis, siue practica à capite ad pedes, & chirurgica, quos libros Fuchsij omnes hoc tempore nouos & auctissimos hoc anno 1548. excudisti: Polybi opuscula Albano Torino interprete: Aphorismi Hippocratis à Morisoto trãslati & illustrati. In iurisprudentia, Andreæ Alciati parergon lib. 10. Ant. Augustini emendationum iuris atq; opinionum libri 4. Catelliani Cottæ I.C. Memoralia: Constitutio Caroli V. Imp. de causis criminalibus, cum commentarijs Iustini Gobleri: Francisci Balduini in Iustiniani Imp. leges rusticas cõmentarij. Ant. Garronis in Pomp. de origine iuris commentarij: Iustini Gobleri in l. respiciendum explanatio: Nicolai Belloni I.C. Supputationes iuris. Eiusdem repetitiones aliquot, &c. Pilei I. C. ordo iudiciarius: Tabulæ Institutionum Iustiniani Imp. In Theologia, Alcoranum Mahumetici, unà cum confutationibus diuersorum, Græcis pariter ac Latinis, rerumq; Saracenicarum historijs. Io. Cantacuzeni Constantinopolitani Imper, contra sectam Mahumeticam libri 4. Græce & Latine: Christiana pœmata diuersorum authorum: Io. Chrysostomi de sacerdotalis muneris præstantia liber, Iano Cornario interprete: Pasquillorum Tomi duo: Epiphanij contra 80. hæreses libri, unà cum alijs eiusdem, Latinitate per Ianum Cornarium donati: De instauranda religione libri 9. Hermæ Lætmarij: Io. Oecolampadij Catechismus Osualdo Myconio interprete: Petri Martyris catechismus Italicus, siue Symboli expositio: Petri Oliuarij de prophetia & spiritu prophetico liber: Philippi Melanchthonis loci Theologici, postremo recogniti anno superiore puto: Gul. Postelli de orbis terræ concordia libri 4. & alij diuersi: Io. Rium de admirabili consilio Dei in celando mysterio incarnationis libri 3. Sibyllinorum oraculorum libri 8. Græci, & Latine redditi per Seb. Castalionẽ: Io. Lod. Viuis de ueritate fidei Christianæ libri 5. Theodori Bibliandri fidelis relatio de præsentium & futurorum temporum, itemq; Antichristi cognitione, optimaq; reipub. Christianæ moderatiõe, è solo Dei uerbo petenda. Grãmatica & alia diuersa nota ignotaq; præterea: atq; illa etiam quæ apud affinẽ nuũ Rob. Vuinter plurima te curante publicum acceperũt: ex quibus saltem Phauorini Camertis Lexicon Græcũ locupletissimũ, & Iulij Pollucẽ non possum nõ nominare.

Hoc certe nomine in primis omnes Officinæ tuæ fœtus cõmendari merentur, quod tute librorum castigationi assiduus ad præla pluς quàm Herculeis laboribus inuigilas, & cum monstrosis fœpe exemplarium mendis luctatus iamiam perituros in uitam & palingenesiam reuocas. Neq; uero te castigatius quisquam hoc muneris obire posset, qui ætatem hactenus omnem Græcæ & Latinæ linguæ clarissimis

ſcriptoribus legendis inſumpſeris. Faxit Deus omnipotens optima maxima benignitate ſua, ut eo ſucceſſu ſubinde pergas, quo te laborum tuorum non pœnitere poſſit unquam, ſed fructum inde capias uberrimum, tum ex ijs rebus quæ modeſtam huius uitæ felicitatem attinent, tum animi uoluptate: quotieſcunq; tecum animo reuolues innumeros libros, qui ad genus humanum tua cura peruenerunt, talenti nimirum tui uſuram pulcherrimam. Non enim in Verbo Domini tantum, quanquam id primum & maxime, ſed in artibus & operibus omnibus piam Deoq; gratam uſuram eſſe arbitror, ſi quis diligenter & bona fide, quantũcunq; ingenij & corporis uiribus efficere poteſt, quę diuinitus acceperit bona, quàm latiſſime extendat, & omnino publica faciat. Quo ſanè conatu nihil melius poſt Fidei quidem donum in rebus humanis reperio: & ita mecum ſtatuo, etiamſi nulla diuitiarum aut gloriæ ſpes inde affulgeret, tamen uel ob conſcientiæ tranquillitatem & otij fugam (otium enim ſiue corporis, ſiue animi in malos affectus redundat) labores in ſua cuiq; arte & conditione alacriter ſubeundos eſſe, etiam mechanicis hominibus, ex quorum arte anguſtior utilitas emanat: multò alacrius autem maioriq; animo ueſtræ uos profeſſioni, artium ut ego iudico omnium pulcherrimæ atq; utiliſſimæ, acquieſcere, & intra eius oblectationem uos continere debetis. Quod autem dixi, me poſt diuiniſſimum ſacroſanctæ Fidei donum, maximam in operum quidem cenſu laudem uirtuti huic attribuere, quæ ſuam conditionem frugaliter approbat, eaq; contenta nihil extra quærit, & piam ἀυτάρκειαν (quæ ambitioni & auaritiæ magnis uitiorum parentibus aduerſatur) laboribus ac diligentiæ coniungit, ut dum honeſtis negotijs huius uitæ uocationi, quæ ſua cuiq; eſt, incumbit, neq; pluribus aut re aut cupiditate ſeſe intricat, melius atq; liberius nouæ uitæ uocationem expectet: accedit, quod alijs quoq; frugalitate & operũ diligentia prodeſt. Hanc inquam opinionem meam uel diui Ioannis Baptiſtæ teſtimonio confirmauerim, qui publicanis hoc unice præcipiebat, ne quid amplius quàm quod conſtitutum eſſet ipſis exigerent: & militibus, ut contenti ſuo ſtipendio neminem ui aut calumnia læderent. Sed longius ab inſtituto ad argumentum aliud, quod copioſam omnino tractationem requirit, digredior: quod te philoſophandi magis animo factum, quàm quod Oporinum ultro currentem conſilio aut adhortatiõe noſtra indigere putarem, interpretari uelim.

Et quamuis tu hiſce non egeas, unus tamen aut alter fortaſſis, aut plures, hæc ſi forte legere dignentur, ſibi conſilium dari & fabulam de ſe narrari cogitabunt.

Vale. Tiguri, Nonis Ianuarij, anno Salutis 1548.

LIBRI TERTII DE RHETORICA TITVLI.

TITVLVS I. De rhetorica in genere, et eloquentiæ laudibus, & breuitate dicendi, & contra uanam eloquentiam: & quæ oratori futuro conducant, &c.

II. Qui in rhetoricam artem uel inſtitutiones abſolutas, uel introductiones, uel progymnaſmata, uel aliquid in aliorum huius argumenti libros ediderint, ordine literarum.

III. De locis aliquot rhetoricis, uel affectibus mouendis, & rhetoricæ partibus.

IIII. De elocutione & pertinentibus ad eam, ut numeris, periodo, ideis, pronunciatione.

V. De tropis & ſchematibus qui ſcripſerint, Græci, ac Latini ueteres & recentiores: in genere primum, deinde de ſingulis.

VI. De oratoribus, & uitis oratorum aliquot, ordine literarum.

VII. De declamationibus & exemplis eloquentiæ in genere.

VIII. Orationes diuerſæ ueterum & recentiorum, Græcæ & Latinæ, & aliæ, & coram principibus peroratæ, non ſine ordine.

IX. Orationes in genere demonſtratiuo.

X. Deliberatiui generis exempla quædam, & conſolationes, & petitiones.

XI. De iudiciali genere.

Libri

LIBRI TERTII DE RHETORICA

TITVLVS I. DE RHETORICA IN GENERE, & eloquentiæ laudibus, & breuitate dicendi, et cõtra uanam eloquentiam: & quæ oratori futuro conducant, &c.

RHETORICA, Iac. Magni Sophil. 1.2.3.
Oratoria, Bruſon. 4.31.
De artib. dicendi neceſſarijs, Phil. Melanch.
De utilitate ſtudij dicendi, oratiũcula Io. Saxonij Hatteſtedij.
De ratione dicendi, ſiue arte rhetorica Valentini Erythræi oratio.
De laudibus eloquentiæ, Omnibonus Leonicenus, Raph. Regius, Nic. Dathus, Omnibonus, Conradus Celtis, Auguſtinus Dathus, & Aeneas Syluius epiſtola 64.
In laudẽ eloquentiæ & Ciceronis, Phil. Beroaldus, & M. Ant. Sabellicus.
De utilitate eloquentię, oratio Phil. Me.
Luciani Hercules Gallicus.
Laudes oratorum, Auguſtini Dathi.
Rationẽ atq; orationẽ eſſe homini à natura tributã. Virtutẽ & uitiũ uerſari etiã circa orationẽ. Maximam eſſe uim atq; authoritatem orationis. Maximam eſſe in hominib. orationis uarietatẽ ac diuerſitatem, Pontanus lib. 1. de ſermone.
Rhetorum præceptor, libellus Luciani.
Oratio, Georg. Maior ex Similib. Vide quædam in Ethicis.
Sermo, Bruſonius 6. 2. & Octauianus Mirand. in Florib.
Dicere, Manipul. Florum.
De eloquẽtia, Octauianus, Manip. Florum, Lumen animæ 80. c. p. 2. Petrus Lagnerius, Hierem. Paduanus lib. 6. tertiæ partis.
De facundia, prouerbia ſynonyma in ſecundo indice Chiliadum Eraſmi.
De infacundia, ibidem.
De eloquentia, & eius potẽtia et effectu, Georg. Maior ex poẽtis, Hierem. Paduan. 3. 6. 1. & 2. Marſil. Fic. lib. 9. epi. 4. Valerius & Fulgoſus, li. 8. ca. 9.
Quantum eloquẽtia diſciplinæ militari conducat, Valturius 2. 2.
Aduocatorum eloquentia, Iacobi Mag. Sophil. 2. 3. 2.
Oratoriæ & poẽticæ ignaros in oratione facile deprehendi, Ang. Decembrius parte 69.
De Suadelę, Peithûs, ſacello apud Sicyonios, Cælius 11. 26.
Multis doctrina non deeſt, ſed oratio, Petrus Lagnerius.
¶ Oratio cõciſa breuiſq; an præſtabilior ſit: de Phocione, Cicerone, Demoſthene, Pericle, M. Tull. T. Liuio, & alijs.
Breuitas, Octauianus Mirand.
Laus breuitatis, Marſilius Fic. 1. 15.
Breuiter loquendum: ſed non breuiter uel cogitandum, uel amandum, Marſilius Fic. 5 3.
De breuitate ſcribendi iuxta Lacones, Tzetzes 5. 4.
Laconici breuiloquij & Argiuorũ commendatio. Ionũ longitudo nimia in dicendo. De orationis breuitate ex Phalereo. Cælius 18. 4.
Platonis eloquentia, Marſil. Fic. 4. 28.
Rhetoricæ artis in Vergilio peritiã Macrobius celebrat lib. 4. Saturnalium.
Idios logos quid, Cælius 10. 2.
Pſychrologi, pſychrologia, Cæl. 30. 20.
Halica oratio, Cælius 11. 4.
¶ In ſophiſtas (cõtra dicendi magiſtros) oratio Alcidamantis Græca.
Cõtra rhetoricã & eloquentiã Gilberti Cognati oratio, & alia C. Nucillani.
Eloquẽtia uana, Georg. Maior ex Similibus & Coruinus in Apohth.
Verba edicti cenſorum, quo improbati & coërciti ſunt, qui diſciplinam rhetoricã inſtituere & exercere Romæ cœperant, Gellius 15. 11.
Inferiorem ſiue iniuſtam orationem exercere, Tzetzes 11. 384. & Ariſtophanes in Nebulis.
¶ Gratia naturalis plus pſuadet quàm acquiſita eloquẽtia, Marſil. Fic. 5. 37.
Facilius perſuadet probitas cũ eloquentia, Marſil. Fic. 6. 31.
Orator quis dicendus, Pet. Lagnerius.

An poëtà naſcatur, orator fiat, ut uulgo receptum eſt, Cælius 7.4.
Oratori poëtam eſſe finitimum, Cælius 7.1.
Logiſterium, tabularij, logiſtoricus, Cælius 7.6.
De rhetorica & oratore, item de neceſſarijs cognitioni oratoris, Hierem. Paduan. 3.6.1. & 3.
Enthymematum inuentiones & rhetoricæ doctrina, Tzetzes 11.369.
De origine rhetoricæ, & quibus rebus eius ratio cõtineatur, Polydorus 1.13.
De eloquentiæ ſtudijs, præcipue ex Tullianis operibus, ut epiſtolis, orationibus, & rhetoricis ad Herennium, Angelus Decembrius 1.4.
De hiſtoriarum exercitatione ad profuſiorem eloquentiam compeſcẽdam, Idem 1.5.
De ſapientię iungenda eloquẽtia, Aug. Dathus.
Philoſophia moralis ad facultatem oratoriam conducit, Otho Vuerdmylerus lib. 1. cap. 16. de dignitate uſu & methodo philoſophiæ moralis.

TITVLVS II. QVI IN RHETORICAM ARTEM, UEL INSTITUTIONES ABSOLUTAS, UEL INTRODUCTIONES, UEL PROGYMNASMATA, UEL ALIQUID IN ALIORUM HUIUS ARGUMENTI LIBROS ÆDIDERINT, ORDINE LITERARUM.

ADriani Barlandi oratoriæ artis inſtitutio breuis.
Aeneæ Syluij præcepta rhetorica.
Anatolius Alexandrinus de rhetorica.
Modus ſcribendi & orandi, Antonij Mancinelli.
Antonij Raberij tabulæ in rhethoricã.
Aphthonij progymnaſmata, id eſt, præexercitamenta diuerſi interpretes Latina fecere, Rodolphus Agricola, Ioan. Maria Catanæus, & Antonius Bonfinius.
Reinardi Lorichij cõmẽtarij in Aphthonium.
Tabula in omnes Aphthonij locos, neſcio quo authore, excuſa.
Apſines de arte oratoria, Græce.
Ariſtides de rhetorica cõtra Platonem.
In Ariſtidis rhetoricã prolegomena Sopatri.
Ariſtotelis rhetorica ad Alexandrum, Franc. Philelphus tranſtulit. Capita recenſuimus Tomo 1.
Eiuſdem rhetoricorũ ad Theodecten libri tres Græci, ſeorſim Pariſijs, & Baſileæ olim impreſſi: & Latini ſeorſim Georgio Trapezuntio interprete, Baſileæ apud Frobenium: & rurſus Hermolao Barbaro interprete cum Danielis Barbari doctiſſimis commentarijs, Venetijs & Baſileæ apud Oporinum.
In eoſdem cõmentarius Græcus authoris incerti, excuſus Pariſijs apud Neobarium, anno 1539. in folio, acephalus, in Italia integer habetur manuſcriptus. Daniel Barbarus in Annotationibus ſuis non raro Alexandri Aphrodienſis commentarios citat, qui (niſi fallor) non alij ſunt, q̃ anonymi illi Pariſijs excuſi.
In rhetoricã Ariſtotelis translatio & commentarius Auguſtini Niphi.
In eandẽ ſcripſerũt Hermãnus Schildis & Dionyſius de Burgo.
Aegidij Romani cõmentarius & Alpharabij declaratio in eandem Venetijs ſimul impreſſa apud Scotum, 1515.
Arnobius presbyter de rhetorica inſtitutione.
Auguſtini Hipponenſis principia rhetorices.
Auguſtini Niphi rhetorica.
Aulus Gellius in Noctibus Atticis rhetorica quædam explanat, quæ peculiari indiculo recenſentur, Colonieñ. æditionis.
Bartolemæi Latomi rhetoricæ & dialecticæ inſtitutiones.
Bernardinus Tomitanus præcepta rhetorica ſecundum Ariſtotelem & Ciceronem Italico ſermone conſcripſit.
Bernardi Vualtheri rhetorices præcepta ex iure.
C. Cæſar Caligula rhetoricam ſcripſit, teſte Suida.
Cælij Calcagnini rhetoricæ compendium.
Cælij Secundi Curionis de omni artificio diſſerẽdi atq; tractandi Sum̃a, dialecticis & rhetoricis præceptis cõſtat.

Chri-

GOTTFRIED WILHELM LEIBNIZ BIBLIOTHEK
NIEDERSÄCHSISCHE LANDESBIBLIOTHEK
Signatur: Leibn. Marg. 64:2, Stück 1, [117] - 50v
PUBLIC DOMAIN

Christophori Hegendorphini rhetoricę dragmata.
Consulti Chirij Fortunatiani rhetoricorum libri 3.
Coracis rhetoris est liber unus ex tribus ad Theodectem Aristoteli inscriptis.
D. Erasmi lib. 2. de duplici copia, secundus præsertim, multa utilissima rhetoricæ præcepta cõtinent. Extat in hoc opus tabula G. Maioris, & commentarius Io. Velcurionis.
Def. Erasmi Ecclesiastes.
Dionysij Halicarnassei ars rhetorica.
Erasmi Sarcerij rhetorica plena exemplis, quæ succinctarũ declamationũ loco esse possint.
Georgij Cassandri tabulæ rhetorices.
Georgij Trapezuntij rethorica absolutissima.
Georgij Vallæ institutio rhetoris.
Eiusdem de rhetorica libri 2.
Gerardus Bucoldianus de oratoria inuentione uel amplificatione.
Guilielmi Tardiui rhetoricæ artis compendium.
Heinrici de Kalkar rhetoricæ loquagiũ.
Hermogenis rhetorica Græca perfectissima: cuius partes & argumẽta singularum in primo Tomo require.
Commentarios Græcos in Hermogenẽ ædiderunt, Sopater, Syrianus, Max. Planudes, & Marcellinus in librum eius de statibus: & anonymus quidã in cęteros eius libros: qui fortè Planudes fuerit. In Latinam linguã transtulit Antonius Bonfinis: paraphrasin scripsit Hilarion monachus.
Præexercitamenta ex Hermogene Priscianus ædidit. Vide paulò post in Valentino Erythræo. Habentur etiã in altero Tomo operũ Rodolphi Agricolæ.
Huldrychi Zasij rhetorica legalis.
Iani Parrhasij compendium rhetoricæ.
Iacobi Locher Philomusi compendium rhetoricæ.
Iacobus Lodoicus Strebæus scripsit de uerborum electione & collocatione oratoria libros 2. omnium optimè.
Iacobi Poblicij epitome oratoriæ artis.
Iacobi Vuimpfelingij præcepta rhetorices.
Ioachimi Camerarij Elementa rhetoricæ siue progymnasmata exercitij utriusq; linguę, Latinę et Græcæ. Transtulit etiã Theonis præexercitamẽta.
Ioachimi Ringelbergij rhetorica.
Ioannis Cæsarij rhetorica.
Ioan. Capnion præexercitamenta rhetoris scripsit.
Ioan. Lodouici Viuis rhetoricæ libri 3.
Eiusdem de corrupta rhetorica liber 1. Vide apud eundem de tradendis disciplinis.
Ioan. Lonicerí artis dicendi methodus.
Ioan. Monhemij epitome rhetorices.
Ioan. Riuij de rhetorica libri 2.
Io. Spangebergij rhetoricæ Erotemata.
Io. Sturmij dialogi in Ciceronis Partitiones oratorias. Vide paulò post in Valentino Erythræo.
Eiusdẽ de amissa ratione dicendi liber.
Iosephi Rhacendytæ de rhetorica liber Græcus.
Isidorus de rhetorica 2.
Leonardi Aretini rhetorica.
Lolianus de statibus Græce scripsit.
M. Aurelij Cassiodori, rhetoricæ compendium.
M. Fabij Quintiliani oratoriarum institutionum libri 12.
In Quintilianum castigationes Raphaẽlis Regij.
Oratio in eundem Angeli Politiani.
In Quintil. lib. 12. Laur. Valla.
In eosdem commẽtarij Omniboni Leoniceni, & Iodoci Badij.
In Quintiliani libros 7. annotatiões Petri Mosellani.
Ionas Philologus Quintiliani librorum 12. epitomen scripsit.
¶ M. T. CICERONIS Partitiones oratoriæ, cum cõmentarijs Georgij Vallæ, & Iaco. Lodoici Strebæi: et Bartolemæi Latomi enarrationibus, & Christophori Hegẽdorphini scholijs, cum alijs rhetoricis libris Ciceronis & diuersorũ in eos annotationibus, Basileę apud Oporinũ impressę. Strebæi commentarios Gymnicus Coloniæ seorsim excudit.
Philippi Melanchthonis in primam & difficillimam partem oratoriarũ partitionum Ciceronis commentarius.

GOTTFRIED WILHELM LEIBNIZ BIBLIOTHEK
NIEDERSÄCHSISCHE LANDESBIBLIOTHEK
Signatur: Leibn. Marg. 64:2, Stück 1, [118] - 51r
PUBLIC DOMAIN

M.T.Ciceronis rhetorica uetus, siue de inuentione libri 2.

Conradi Celtis epitome in utranq; rhetoricam Ciceronis.

¶In rhetoricos de inuentiõe libros M. Fabij Victorini, & præceptoris D. Hieronymi cõmentariorũ libri 2. Itẽ Marini Becichemi castigationes tam in libros de inuẽtione, quàm in ipsos Victorini commentarios. Impressa sunt Basileæ cum cæteris Rhetoricis libris Ciceronis & commentarijs in eos.

¶Rhetoricorum ad C. Herenniũ libri 4. seorsim excusi Colonię apud Gymnicum.

Gallio author rhetoricæ ad Herenniũ secundũ aliquos existimatur: secundum alios Cornificius.

An rhetorica falsò sit inscripta ad Herennium, Raph. Regius.

Rhetoricam ad Herennium inscriptam Ciceronis esse, Ant. Mancinelli assertio. Vide supra in Tomo primo in M. T. Cicerone.

In rhetorica ad Herennium annotationes Gyberti Longolij. Cl. Pontani scholia. Petri Victorij castigatio. Hieronymi Capiduri Parentini, Georgij Vallæ discipuli, commentaria. Marini Becichemi Scodrensis castigationes. Omnia simul impressa Basileæ cum cæteris rhetoricis libris Ciceronis, & commentarijs in eos.

Huldrychi Zasij in rhetoricam ad Herennium enarratio. In eandẽ Fr. Maturantij commentarius: & Iodoci Badij, & Ant. Mancinelli. Item prælectio in eandem Ant. Codri.

Tabulas rhetoricæ ad Herennium scripsit Reinhardus Lorichius.

In rhetoricã Ciceronis panegyricus Raphaëlis Regij.

In rhetoricam Cice. Philippi Beroaldi præfatio.

In Ciceronis libros rhetoricos Iacobi à Cruce commentarij.

In utrãq; Cice. rhetoricam Conradi Celtis epitome.

TOPICA Cic. ad Trebatium. In eadem Seuerini Boëtij cõmentariorum libri 6. Item Georgij Vallæ, & Ioannis Visorij Cœnomani: & Bartolemæi Latomi enarrationes: Philippi Melanchthonis scholia. Christophori Hegendorphini scholia. Omnia simul impressa Basileæ cum cæteris libris rhetoricorum Ciceronis, & commentarijs in eos.

¶M.T.Ciceronis de oratore ad Q. Fratrem libri 3. In eosdem Iacobi Lodoici Strebæi Rhemen. commentarij 3. Philippi Melanchthonis scholia. Marini Becichemi Scodrẽsis castigationes. Petri Victorij castigationes. Omnia Basileæ impressa, ut iam diximus, eodem in opere.

In Ciceronem de Oratore commentarius Gasparini; et Omniboni Leonicenі libri 3.

¶M. T. Ciceronis in perfectum oratorem ad Brutum liber. In eundem Voctoris Pisani commentarius, et Iacobi Lodoici Strebæi. Philippi Melanchthonis scholia. Ioan. Riuij Athendorienſis castigatiões. Petri Victorij castigationes. Omnia Basileæ impressa, cum cæteris rhetoricorũ libris Ciceronis, et cõmentarijs in eos.

In Hortensium Ciceronis castigationes Ioan. Baptistæ Pij.

Marij Philelphi rhetoricę artis lib. 3. Inuenio et hunc titulũ: Marij Philelphi præcepta artis rhetoricæ pro occurrenti temporis opportunitate, de orationibus & epistolis (quarum 80. genera proponit) componendis & dictandis. Explicantur & tituli cũ epithetis conuenientibus singulis hominum conditionibus.

Matthæus Colatius de fine rhetorices.

Nicephori Blemmidæ ars compendiaria disserẽdi Græce, & Latine Georg. Valla interprete.

Papias de ordine dicendi.

Philippi Melanchthonis rhetorica.

In rhetoricã Melanchthonis tabulas cõfecit G. Maior: impressæ sunt Parisijs apud Vuechelum tabulæ, eiusdẽ puto authoris: & apud nos Tiguri.

Plato de rhetorica in Gorgia. In Gorgiam Olympiodori commentarius Græcus extat.

Raph. Regius in oratoriã institutionẽ.

Raph.

Raphaëlis Regij conclusiones circa rhetoricam contra Calphurnium.
Raymundi Lulli in rhetoricen isagoge. Vide in primo Tomo.
Sarapionis ars rhetorica.
Stephani Doleti orator Gallicus.
Sulpitij Victoris oratoriarum institutionum præcepta ad M. Silonem.
Theonis sophistæ rhetorica progymnasmata Græca, & Latina Ioachimo Camerario interprete.
Valentini Erythræi tabulæ pulcherrimæ in Partitiones oratorias M.T. Ciceronis, & quatuor dialogos in easdem Ioan. Sturmij.
Vincentius Belluacensis de rhetorica Speculi Doctrinalis libro 4.
¶ Authoris incerti de rhetorica liber, excusus cum Sulpitij Victoris oratorijs præceptis Basileæ.
Dialogus incerti authoris de oratoria secundum Platonem, Bessarione interprete.
Synopsis rhetoricæ Græca, & de rhetorica libri duo anonymi Græci (diuersa opinor uolumina) Romę extant in bibliotheca Vaticana.
Index eorum ferè omnium, quæ rhetores in orationem uenire asserunt, libellus excusus Argentorati in 8. anno 1534.
De topicis, plura uide libro 2. in Dialecticis.

TITVLVS III. DE LOCIS aliquot rhetoricis, & affectibus mouendis, & rhetoricæ partibus.

QVę uarias circumstantias personarum attinent, ut diuitiæ, paupertas, fortuna, laus, uituperiũ: item bona, utile, iucundum, &c. plæraq; posuimus in Ethicis.
Omne tulit punctum qui miscuit utile dulci. Marsilius Ficinus hoc Horatij carmen ex arte poëtica explicat lib. 5. epistola 11. & epist. 30.
Vtilitate oẽs mouent Pet. Lagnerius.
De utilitate seu proficuo, Hierem. Paduanus 3.4.1.
Commodo magno emptum, Erasmus in tabula de synonymis prouerbijs.
Proclinitatis, Erasmus ibidem.
Citra laborem, ibidem.
Difficultatis, ibidem.
Facilitas, Octauianus Mirand.
De facilitate & difficultate Hierem. Paduanus 1.3.12.
Difficilia quæ hoĩbus, Brusonius 2.18.
De possibilitate & impossibilitate, Hierem. Pad. 1.3.11.
Impossibilia, Octauian. Mirand.
Adynaton, Florilegij Græci lib. 2. sectione 2.
De necessitate, Valerius & Fulgosus lib. 7. ca. 6.
Necessitas, Erasmus in tabula Chiliadũ de synonymis Prouerb.
Raritas, Erasmus ibidem.
De raris naturaliter, Hierem. Paduanus 1.3.15.
Contemptus & uilitas, Erasmus in tabula Chiliadũ de synonymis Prouerb.
Nouitas, Erasmus ibidem: et Octauian. Mir. Mira noua, Erasmus ibid.
De nouitatib. Hierem. Paduan. 1.3. 16.
Ingrata ob uetustatem, Erasmus in tabula Chiliadũ de synonymis Prouer.
Vetustate quædam cõmendari, G. Maior ex poëtis.
Ogygium quid, Cælius 25.33.
Paruũ & modicum, Octauianus.
Semeion, tecmerion, &c. quid differãt, Tzetzes 7.152.
De ethopœia & loco communi Emporius rhetor, & Aphthonius.
Factum, Octauian. Mirand.
Thesis, Cælius 10.2.
¶ De mouendo affectu ex habitu personæ, Macrobius Satur. 4.1.
Pathos tenore ipso orationis quomodo exprimatur, 4.2.
Pathos ab ætate, à fortuna, debilitate, loco, tempore, 4.3.
A causa, modo, & materia, 4.4.
A simili, 4.5. A maiori & minori, 4.6.
De affectibus mouendis, Rodolph. Agricola de inuentione lib. 2. et Aristoteles rhetoricorũ ad Theodecten li. 2. & plæriq; omnes in rhetoricis suis.
Vbi affectus mouere non permittantur oratores. Quintiliani sententia perpendiẽ. Quid pathos, ppríe, quidúe ἦθος: item narratio morata, & morata fabula in Horatio, Cælius Rho. 24.1.
Incitare, Erasmus in Chiliadum tabula

de ſynonymis Prouerbijs.
Mouere uerbis, hortari, inuitare, Doletus Tomo 1.
¶ Chimærã allegoríce tres indícare rhetoricæ partes, Cælius 13.9.
Procemio male uti quid ſit, Cælius 21.7.
De exordio & partibus eius, Hierem. Paduan. 3.6.4.
De partibus rhetoricæ orationis procemio, prologo in præfatione, narratione, &c, Hierem. Paduan. 3.6.5.
De argumentis rhetoricis, & diſpoſitione eorum, ibid. 6. & alia in ſequentib. rubricis ad rhetoricam pertinentia: & rubrica ultima de concluſionibus electis.

TITVLVS IIII. DE ELOcutione, & pertinentibus ad eam, ut numeris, periodo, ideis, pronunciatione.

ORare, dicere, ſcribere, expolire, perficere, Doletus Tomo 1.
De rhetoricis dictionibus Zoſimus Gazæus.
Dictionariũ rhetoricũ Harpocrationis.
Oratoriorum progymnaſmatum centuriæ 3. Fran. Syluij.
Formulæ ſeu copię poëticæ p. Andream Diether congeſtæ.
De ſynonymis in grammatica dictũ eſt.
Byſſina uerba quæ intelligantur: quid in oratore præcipuum: deq; in oratione magnificẽtia et ſplendore: quid epiphonema: Virgilius illuſtrat bis: altercatio ab oratione quo differat: ſine controuerſia dicere, quid: actio & oratio quo itẽ diſtent: hordearius rhetor, Cælius 23.7.
Etiam in oratione ſeruandam eſſe mediocritatẽ, Pontanus 1.5. de ſermone.
Bona ſcribere pręſtat quàm multa, Marſilius Fic. 1.20.
Aperte & craſſe, Eraſmus in tabula Chiliadum de Prouerbijs ſynonymis.
Perſpicuitas, Eraſmus ibidem.
Tædium ex iteratione, Eraſmus in tabula Chiliadũ de ,puerbijs ſynonymis.
Iteratio citra tædium, ibidem.
De ſtilo uide plura ſupra in li. 1. de grammatica.
Orationis uirtutes 4. Tzetzes 12.428.
De periodis & eius partib. Demetrius Phalereus: & aliquid Philipptus Melanchthon in rhetorica ſua. De taſi & pneumate, quæ lõgæ periodi ſunt Hermogenes. De periodo eiusq; partibus & ſpecieb. Ioan. Riuius lib. 3. rhetoricæ ſuæ.
De oratorijs numeris Rufinus.
De metris in proſa, libellus Græcus Romæ in biblioth. Vaticana.
Pauca quædam de modulis numerisq; oratiõis, quos Cicero auide ſectatus eſt, Gellius 1.7.
Quam tenuiter curioſeq; explorauerit Antonius Iulianus in oratiõe M. Tullij uerbi ab eo commutati argutiam, Gellius 1.4.
Quod à ſcriptoribus elegantiſſimis maior ratio habita ſit ſonitus uocũ atq; uerborum iucundioris, quæ à Græcis euphonia dicitur: quàm regulæ & diſciplinæ, quæ à grammaticis reperta eſt, Gellius 13.9.
Quod Quadrigarius Cum multis mortalibus dixit, an quid & quantũ differret ſi dixiſſet Cum multis hominibus, Gellius 13. 27.
De collocatione oratoria et uerborũ electione Iaco. Ludoicus Strebæus.
De interpretatione Demetrius Phalereus.
De orationis compoſitione & elocutione Dionyſius Halicarnaſſeus, Latinum fecit Theodorus Gaza.
Orationis genera duo, Cælius 7. 6.
De quatuor generibus dicendi, deq; duplici ſtylo, Macrob. Satur. 5.1.
De oratoria moderatione ſecundum hiſtoricos, in re militari ab urbana conſuetudine differenti, Ang. Decembrius parte 19.
De characteribus antiquorũ oratorum, Dionyſius Halicarnaſſeus.
De characteribus dicendi Demetrius Phalereus.
De formis dicendi, Demetrius Phalereus.
De ciuili oratione Ariſtides.
De oratione ſimplici, Ariſtides.
De ſublimitate oratiõis, Dionyſius Longinus.
De ideis, Hermogenis liber elegantiſſimus cum commentarijs Græcis.
Dionyſij Halicarnaſſei præcepta de oratione

GOTTFRIED WILHELM LEIBNIZ BIBLIOTHEK
NIEDERSÄCHSISCHE LANDESBIBLIOTHEK
Signatur: Leibn. Marg. 64:2, Stück 1, [121] - 52v
PUBLIC DOMAIN

tione panegyrica, nuptiali, natalitia, & epithalamijs.
De facultate dicendi ex tempore Nicolaus Beraldus.
Ad quendam qui uoluerat, ut ex tempore oraret, Themistius.
Librum de optimo genere interpretandi oratores Ioach. Perionius, pmisit.
¶De uocis & corporis moderatione, Franc. F. Iamentrius.
De pronunciatione rhetorica, Iodocus Vuillichius.
Quantum momentum sit in pronunciatione & apto motu corporis, Fulgosus, & Valerius lib. 8. ca. 10.
Seneca lib. 5. epist. 40. docet pronunciationẽ moderandã, & exemplo maxime Ciceronis iubet esse tardiloquũ.
Explicatur Quintilianus de oris multiplici uitio, apud Cælium 13. 1.
Alcibiadis balbuties, Lambda cur diceretur Eetionis uxor. Blæsi qui dicantur & arguti, Cælius 13. 2.
Balbutiei ratio ex Galeni doctrina. Incõtinens lingua apud Hippocratem quæ sit: item qui dicantur ab eodem muti, Cælius 13. 3.
Balbutiei ratio ex frigore, ebrietate, ira, Cælius 25. 8.
Tertiata uerba quæ intelligantur, Cælius 19. 13.
Dionysiæ saltatriculæ cognomen inditum Hortensio, ob gestum in agendo histrionicum, Gellius 1. 5.

TITVLVS V. DE TROPIS & schematibus qui scripserint, Græci ac Latini ueteres & recentiores: in genere primum, dein de singulis.

ARistoteles libro 3. ad Theodecten tropos et figuras multas describit.
Annotatiões de figuris rhetoricis innominati authoris, Aldus Græce olim excudit cum alijs quibusdam libris rhetoricis.
De figura sensus & dictionis, Alexander Aphrodisieñ.
De figuris orationis Alexander Numenius, unde sua decerpsit Romanus Aquila.
De figuris rhetoricis Phœbamon sophista Græce scripsit.
Romani Aquilæ de nominibus figurarum & exemplis liber 1.
P. Rutilij Lupi de figuris sententiarum & elocutionis libri 2.
Iulius Rufinianus de figuris sententiarum & elocutionis.
Tiberij liber de figuris rhetoricis.
M. Aurelius Cassiodorus de schematibus & tropis.
Beda de schematibus.
De schemate Beertamus.
Rhetoricæ artis colores Pauli Niatis.
Petri Mosellani tabulæ de schematibus & tropis: impressæ Coloniæ apud Ceruicornũ cum alijs tabulis in Copiam Erasmi, & Rhetorica Philippi Melanchthonis.
Ad insigniores aliquot figuras isagoge Ioan. Butini.
De figuris ac uitijs orationis Ringelbergius.
De schematibus atq; figuris & grammaticis & rhetoricis, Io. Riuius libro 2. rhetoricæ suæ.
De figuris Io. Despauterius.
Troporum & schematum epitome Io. Susenbroti.
Vide etiam in Rhetorica Melanchthonis, & secundo libro de Copia D. Erasmi, in quod opus tabulam composuit Geor. Maior, & Ioan. Velcurio commentarium.
¶Homœteleuta & homœoptota, atque alia id genus, quę ornamenta orationis putanẽ, inepta esse & puerilia Lucilij q̃q; uersibus declarari, Gel. 18. 8.
Ratio utendi uerbis pluribus idẽ significantibus, Gellius 13. 23.
Allusio, Brusonius 7. 10.
De parodijs atq; collesijs, Tzetz. 8. 169.
De chriarũ ratione, & quid chria: item quid sententia, eiusq; discrimina, & quid chriodes, Cælius 26. 27.
De orationis asperitate, & quid catapho ra, Cælius 17. 24.
Quomodo aliquis sub aliena persona cogitãti sibimet occurrat, Marsil. 11. 3.
Epiphonema quid, Cælius 23. 7.
De ethopœia & loco communi, Emporius Rhetor.
Ethologia quid, item ethopœia, idolopœia, prosopopœia, Cælius 26. 28.

GOTTFRIED WILHELM LEIBNIZ BIBLIOTHEK
NIEDERSÄCHSISCHE LANDESBIBLIOTHEK
Signatur: Leibn. Marg. 64:2, Stück 1, [122] - 53r
PUBLIC DOMAIN

Quomodo cõparationis modus ferè omnia magna facit & minima, Seneca lib. 5. epist. 43.
Similia D. Erasmi ex profanis: & Io. Gastij, & Alardi Aemstelredami ex sacris scriptoribus.
D. Erasmi Similia per locos digessit Georgius Maior.
Exemplum, Lumen animæ 87. c. p. 2. & Manipulus Florum.
Fabula, Manipulus florũ: Aphthonius, &c. De fabulis poëticis & moralibus alibi dicemus.

TITVLVS VI. DE ORATORIBVS, & uitis oratorum aliquot, ordine literarum.

IN Brutũ, siue de claris oratoribus A. Antonij Palmyreni scholion: et Castigationes Io. Riuij ac Petri Victorij, impressa Basileæ cum commentarijs in omnia rhetorica Ciceronis.
De oratoribus P. Cornelius Tacitus.
Oratorum imagines, Florilegij lib. 4. sectione 30. Epitaphia, lib. 3. sectione 30. Scommata lib. 2. sectione 51.
De optimo genere oratorũ, M. T. Cic.
De oratoribus gentiliũ, Antonij de Guevara epistola 33.
Vitas decẽ oratorũ scripsit Plutarchus.
De claris rhetorib. C. Suetonius Tranquillus.
De uitis sophistarum 58. quorũ nomina Tomo 1. enumerauimus. Philostratus Græce, & Latine Antonio Bonfinio interprete.
De uitis sophistarum Eunapius.
Aeschinis Athenieñ. uitam Plutarchus, & Diogenes Laërtius scripserunt.
Antiphontis oratoris uita apud Plutarchum. Antiphontis Rhamnusij uitam scripsit Philostratus.
Andocidæ uita apud Plutarchum.
De Carneade, Critolao, & Diogene, Athenien sibus oratoribus Romã missis, Crinitus 22. 4.
Cephalus rhetor, uide Suidam.
De Ctesiphonte rhetore, Tzetzes 6. 35.
Demosthenis uitam Libanius & Plutarchus scripserunt. Demosthenis encomium Lucianus. Præfationem in orationes eius D. Erasmus, quæ Tomo tertio operum eius habetur. De mollitie Demosthenis, Crinitus 6. 9.
Demosthenis & Ciceronis comparatio apud Quintilianum & Plutarchum.
In Demosthenis omnia cõmentarij Greci, &c. Vide in primo Tomo.
Dinarchi uita apud Plutarchum.
Diogenes, uide pxime superius in Carneade.
Eusthenei sophistæ epitaphium, apud Theocritum epigrammate 11.
Harmonides enim multo plus tu rhetor, quàm ehetor ille Phereclus, Tzetzes 8. 168.
De mollitie Hortensij oratoris: & perlepida historia de eius munditia, cum diẽ collegæ dixit, quod illi togæ structuram deturbauit, Crinitus 6. 9.
De Hortensio oratore, Gellius 1. 5.
Hyperidæ uitam descripsit Plutarchus.
Isæi uita apud Plutarchum.
Isocratis uita apud Plutarchum.
Lysiæ uitam Plutarchus & Dionysius scripserunt.
De uita & libris M. F. Quintiliani, Antoninus Florẽtinus tractatu 6. c. 24.
M. T. Ciceronis uitã scripserunt Plutarchus (quã Achilles Phileros Bochius interpretatus est) & Leonardus Aretinus. Vita Ciceronis ex T. Liuio.
De Ciceronis morte Sextilius Henaeuersus scripsit.
De Ciceronis scriptis multa tractant in Antonio dialogo Pontani. Sebastiani Corradi in M. T. Cicero. quæstura.
In Ciceronis quosdam locos M. Antonius Sabellicus.
In laudem eloquentiæ & Ciceronis scripserunt Phil. Beroaldus, & M. Antonius Sabellicus.
Demosthenis & Ciceronis comparatio apud Quintilianum & Plutarchum.
Salustij oratio inuectiua in Ciceronem.
Ciceronem oppugnauit Gabriel Cæsanus.
Octauij Romani oratoris factũ memorabile cum rege Antiocho.
De Phereclo rhetore, uide paulò superius in Harmonide.
Pytheas rhetor, Aelianus uariæ histo. Græcæ fol. 70.
Inter Orationes mox etiã alia fortè rhetorum nomina inuenies.

TITV-

TITVLVS VII. DE DECLAmationibus, & exemplis eloquentiæ, in genere.

PRogymnasticæ oratiões siue declamationes extant Aphthonij, Theonis, & Libanij.
De declamationibus iudiciarijs componendis, Sopater.
De erratis declamationum libri 7. Sarapionis Aelij.
Declamationum liber sine titulo Græcus, in bibliotheca quadam Italiæ.
Declamationes plurimæ Libanij.
Philostrati iconum libros 2. Latinitate donauit Steph. Niger. Quæ & quot argumenta in floridis illis descriptionibus tractentur, primo Tomo enumerauimus.
In duas declamationes Fabij Quintiliani, declamationes Persealdi.
Petri Damiani declamatiõis rhetoricæ
Blanci Ceruti declamationes. (lib. 1.
Hermolai Curtini declamationes.
Andreæ Alciati declamatio.
Declamationum selectarũ liber Philippi Melanchthonis.
Declamationes plures nominantur infra in genere iudiciali.
Rhetorica exempla Erasmi Sarcerij.
Amœnum locum describit Theocritus epigrammate 4. Sed huiusmodi descriptiones ad genus demonstratiuũ pertinent.
Ecphrasis quo à diegemate differat, Cælius 13. 19.
Ad sermonem uaria exempla, ut benedictionum, blasphemiarũ, minarum, blandiendi: ad misericordiam concitandi, de conuitijs apertis, scommatibus, facetijs, iocis, laudatiõibus, Hierem. Paduanus li. 6. tertiæ partis, per diuersas rubricas.
Promissio, Manip. florum.

TITVLVS VIII. CONTINET orationes diuersas, ueterum & recentiorum, Græcas & Latinas, & coram principibus peroratas, & huiusmodi, singulas ordine aliquo.

ORationes quædam in historicis, aliæ alibi, ut argumentum postulabat, nominãtur: hic quotquot occurrent, non tam argumenti quàm authorum, linguæ & ætatis ratione habita, commemoremus.

¶ Veterum aliquot Latinorum orationes.

Orationes duæ ad C. Cæsarẽ senẽ de republ. incerti authoris, cum Salustij historia excusæ, cum commentarijs.
Cottæ Consulis oratio ad populum.
Heliogabali oratio ad meretrices.
Titi Liuij oratiões de secundo bello Punico illustrauit Reinhardus.
T. Liuij lacteo eloquentiæ fonte manantis orationes, separatim cũ argumentis æditæ. Itẽ orationes omnes quæ iam extant apud C. Crispum Salust. Q. Curtium, C. Cæsarem, P. Cornelium Tacitũ, & Herodianũ. Egenolphus simul excudit Marpurgi 1541. in 8. chartis 52.
P. Ouidij Metamorphoseon lib. 13. habentur artificiosæ orationes Vlyssis & Aiacis. Sunt & apud Vergilium & alios poëtas oratiões egregię, quas hic enumerari intempestiuum uidet.
L. A. Senecæ oratio ad Neronem.

¶ De orationibus Ciceronis, & annotationibus in eas, &c.

M. T. Ciceronis orationes quinquaginta septem.
In omnes M. Tullij Cic. orationes, Annotatiões impressæ Basileæ apud Robertum Vuinter in folio, chartis 198.
In Ciceronis orationes 12. Lucubrationum Fr. Syluij Ambiani, Philip. Melanchthonis, Bartolemæi Latomi & aliorum, pars prima. Sunt autẽ commentarij in oratiões 12. pro Quintio, Roscio Amerino, Roscio Comœdo, M. Fonteio, lege Manilia, C. Rabirio, Lu. Muræna, Archia poëta, M. Marcello, Q. Ligario: item pro Deiotaro rege Io. Sturmij, & de responsis aruspicum Martini Boleri. Excusi Basileæ apud Rober. Vuinter 1536. in 4. chartis 60.
In Ciceronis orationes, quot quidẽ extant, doctissimorũ uirorum lucubrationes, diligentissime in unum uolumen collectæ, ac partim etiam antea, partim nunc primum in lucẽ æditæ,

GOTTFRIED WILHELM LEIBNIZ BIBLIOTHEK
NIEDERSÄCHSISCHE LANDESBIBLIOTHEK
Signatur: Leibn. Marg. 64:2, Stück 1, [124] - 54r
PUBLIC DOMAIN

cum rerum ac uerborũ indice copioso. Robertus Vuinter excudit Basileæ 1539. in folio. Et aliorum quorundam in aliqt orationes Parisijs prius excusæ in 4. apud Ascensium.

¶ In Cicc. orationes cõmentarij Asconij Pediani, Iac. Bugelij, Ge. Merulę.

In Ciceronis orationes quasdam cõmentarij Io. Tislini.

Antonius Luscus Vicentinus super undecim orationes Ciceronis.

In Cic. orationes octo, annotationes Christophori Hegendorphini.

De dispositione rhetorica in orationes septem Ciceronis, Phil. Melanchth.

In Cic. orationes 3. Iac. Omphalius.

In plęrasqꝫ præfationes Cic. Ant. Luscus.

In Ciceronis orationum prælectiones Aug. Dathi præfatio.

In Ciceronis orationem pro Archia scripsit Phil. Melanchthon, & Vitus Amerbachius.

In eandem Martini Bolerí scholia.

In orationem pro Cæcinna, Petri Pellitarij commentarius.

In orationem pro L. Muræna, Ioachimi Camerarij commentarius, & dispositio rhetorica Melanchthonis.

In oration. pro S. Roscio, Ioan. Saxonij comment.

In orationẽ pro Ligario Vitus Amerb.

In orationes duas elegantissimas pro Q. Ligario, & lege Manilia, cum artificio ex longis annotationibus Iacobi Omphalij & Bartolemæi Latomi, & argumento in utrãqꝫ breuiter collecto à quodam studioso. Io. Gymnicus impressit Coloniæ 1538. in 8. chartis 5. & dimidia.

In orationem pro lege Manilia, Rodolphus Agricola.

In orationẽ de lege agraria Annotationes Rod. Gualtheri Tigurini.

In orationem Verrinam quintam Annotationes eiusdem.

In Verrinas Philip. Beroaldi præfatio, Christophori Hegendorphini commentarius.

In orationẽ pro L. Cornelio Balbo, Vitus Amerbachius.

In orationes pro S. Roscio Amerino, P. Sylla, M. Cælio, Milone, & M. Marcello, Phil. Melanchthon.

In orationem pro rege Deiotaro, Gerardus Bucoldianus, et Vitus Amerba.

In orationem de responsis aruspicum, Io. Sturmij comment.

In orat. in Vatinium testem, Antonius Goueanus.

In oratio. ad Equites, Othonis Vuerdmylleri commentarius.

In orat. Antequam iret in exilium, Vitus Amerbachius.

In orat. Post reditũ ad Quirites, Vitus Amerbachius.

In Philippicas, Georg. Trapezuntius: scholia Iodoci Badij: cõmentarij Ferrarij, Phil. Beroaldi, Fran. Maturantij, & Christoph. Hegendorphini.

Ciceronis oratiões & rhetoricos libros omnes Io. Sturmius post Naugerianam & Victorianam correctionem emendauit.

Locorum quorundam illustrium collatio, contentioqꝫ facta ex orationibus C. Gracchi, & M. Ciceronis, & M. Catonis, Gellius 10. 3.

¶ *Orationes Græcæ, secundum nomina authorum ordine literarum.*

RHetorũ decem orationes Venetijs extãt in bibliotheca SS. Io. & Pauli. Aldus duodecim rhetorũ orationes Grẹce in uno uolumine excudit, Aeschinis, Aristidis, Andocidis, Isæi, Antiphontis, Lysiæ, Isocratis, Lycurgi, Demosthenis, Hyppidis, Dinarchi.

Aeschinis contra Ctesiphontem de Demosthenis coronatione oratio, Latinitate donata per Leonardum Aretinum. Scholia extare in Aeschinis quæ habenẽ omnia, Venetijs ex Nicolao Sophiano accepi.

Andocidis & Antiphontis oratiões Aldus publicauit.

Antisthenis orationes Aiax & Vlysses extant.

Aristidis orationes Græcæ 56. Florentiæ impressæ. Pro rhetoribus quatuor Athenienſibus defensionũ oratio Aristidis.

Demetrij apud Philippum orationes.

Demosthenis orationes 62. cum argumentis Libanij. Commentarij Græci in

GOTTFRIED WILHELM LEIBNIZ BIBLIOTHEK
NIEDERSÄCHSISCHE LANDESBIBLIOTHEK
Signatur: Leibn. Marg. 64:2, Stück 1, [125] - 54v
PUBLIC DOMAIN

cíin Demoſthenis orationes, Zoſimi Aſcalonitæ.
In octodecim Demoſth. oratiões Vlpiani commentarij Græci.
Eclogæ. i. collectanea quædã ex orationibus Demoſthenis, Greca, alícubi in Italia ſeruantur.
Demoſthenis orat. 2. contra Ariſtogitonem, Vito Vuinshemio interprete.
Demoſthenis Philippicę quatuor, et Olynthiaca ſecunda, translata & expoſita per Chriſtoph. Hegendorphinũ.
Orationem peri ſymmoriôn & funebrem Io. Lonicerus conuertit.
Philippicas Demoſthenis, Olynthíacas, Ad Leptinen: Demoſthenis & Aeſchínis aduerſas, Io. Checus Cantabrienſis Latinas fecit.
Petrus Nannius conuertit orationẽ de immunitate aduerſus Leptinen.
Petri Moſellani annotatiões quaſdã extare audio in Demoſthenis orationes, quæ nondum prodíuerint.
Baſſianus Landus Demoſthenis oratiões aliq̃t Latinas fecit, ex quib. unã contra Androtionem Oporinus nuper excudit Baſileæ, ubí in præfatiõe pollicẽ Baſſianus reliquas etiã ſe daturum, quas alij nondum uerterint.
Phil. Melanchthon ex Demoſthene tranſtulit Olynthíacam primam, Philippicas quatuor, & duas orationes contra Ariſtogitonem, ſcholijs quibuſdam adiectis.
Dionis Chryſoſtomi orationes 80.
Dion interprete Gerardo Dicæo.
Herodis orationes.
Orationes ex Herodiani hiſtorijs, cum orationíbus ex T. Liuio & alijs, Egenolphus excudit Marpurgi 1541.
Homerus egregías quaſdã orationes habet, Vlyſſis, Achíllis, Neſtoris, &c. Sed poëtarum orationes nõ recte uídentur orationíbus rhetorum & proſa ſcriptis admíſceri.
Hyperides integer cum locupletiſſimis ſcholijs, líber multis etiã cenſibus redímẽdus, extabat in Bíblioth. Budenſi, priuſq; à Turcis perderet. Verba fũt Braſſicani puto ex præfat. quadã.
Iſocratis orationes Græcæ, & Latinæ Io. Lonicero interprete.
Petrus Moſellanus uertit orationem Iſocratis de pace ſeruanda.
Martínus Phileticus Latinũ fecit Iſocratis líbrum de regno gubernando ad Nícoclem.
Iuliani imperatoris orationes Græcæ. Eiuſdẽ Antiochius ad Miſagogum.
Procopij orationes.
Themiſtij orationes 8.
Ex libris Zenophontis orationes quædã ſeorſim æditæ ſunt, ut Critiæ contra Theramenem, interprete Philip. Melanchth. Item Cyri & Cleocriti, Io. Lonicero interprete.
Vide ſermones & homílias in Theologicis: ubí elegãtiſſimas theologorũ q̃rundã, ut Chryſoſtomi, Gregorij Naziãzeni, et aliorũ oratiões inuenies.

¶ *Orationes quædam recentiorum Latinæ.*

Orationes uariæ recentiorum in uarijs argumẽtis, maxime quod ad ritus & promotiones ut uocãt in Academijs attinet: uide circa finem Margaritæ poeticæ Alberti de Eyb.
Angeli Politiani orationes quædam, ut pro oratorib. Senenſium, & alia pro oratorĩbus Florentinorum: pro prætore Florentíno, &c.
Bernardi Iuſtiniani orationes.
Fran. Philelphi orationes 60. funebres, nuptiales, &c. Eiuſdẽ oratio Coſmiaria.
Franciſci Robortelli orationes quædã.
Gentiani Herueti orationes uariæ.
Eiuſdem de barba alenda uel radenda oratio.
Henrici Cornelij Agrippæ, oratiões 10.
Hermolai Barbari orationes.
Hieronymi Nígri oratio.
M. Antonij Sabellici progymnaſticę aliquot orationes.
¶ Arbogaſti Strub Glaroneſij oratiões quædam.
Iacobi Vuimpf. multæ & uariæ orationes.
Marij Philelphi orationes.
Io. Trittemij orationes.
¶ Iulij Camilli orationes 2. Italicæ.
Cornelij Frangipani oratio Italica.

¶ *Orationes coram principibus, &c. Panegyricos, qui ſimiliter coram principibus fiebant, mox in Demonſtratiuo genere nominabimus.*

Oratio ad Carolum magnũ Gallorum regẽ, Marsil. Fic. inter epistolas, 12. 33.
Oratio corã rege Angliæ Io. Dieppurg.
Oratio coram duce Sabaudiæ Io. Dieppurg.
Orationes pro principibus multis Cælij Calcagnini.
Orationes coram diuersis principib. habitæ, Ludolphi de Euschringen.
Oratio in comitijs cum senatus sorte eligeretur, recentioris cuiusdam nescio cuius.
Orationes duæ ad Tholosam Stephani Doleti.
Oratio ad tribunos plebis Ph. Beroaldi.
Pro prætore Florentino oratio, Angeli Politiani.
Oratio p oratoribus Senensibus ad Alexandrum 6. Angeli Politiani.
Oratio pro oratoribus Florentinorum ad Alfonsum, Ang. Politiani.
¶Fr. Philelphi oratio pro Lazaro Comensi episcopo.
Pro rectoratu oratio Rod. Agricolæ.
Oratio pro episcopo obedientiã populi suscipiente, Eras. Rot. Tomo 5.
¶De præfatione quæ circa principum alicuius libri legendi fieri potest, oratio uicesima octaua ex 30. per Albertum de Eyb collectis.

TITVLVS IX. DE ORATIONIBVS IN GENERE DEMONSTRATIVO.

AD genus demonstratiuũ pertinent Vituperia & Laudes. Sunt aũt laudes uel deorum, uel hominum, uel aliarum rerum: Deorũ, hymni appellantur, qui quoniam ligata oratione compositi omnes ferè sunt, in Poëticis locum habebunt. Hominum uero laudes encomia dicuntur, quod nomen minus proprie opinor, etiam ad alias res nonnulli extendunt. Et hominum quidem laudes, aliæ communes sunt; aliæ in principum honorem compositæ. Communes rursus aut muneris alicuius naturæ respectu fiunt, aut fortunæ ferè, aut amicitiæ: Naturæ muneris dico, ut sunt genethliacæ, nuptiales, & funebres: quarum plurimas in Historicis recensuimus. Genethliacæ uel de recens natis cõponuntur, carmine ferè, ut Deo opt. max. gratias agamus, & bene ominemur, & felicem, longam, parentibus, patriæ & amicis iucundam, utilem, & honestam pueri uitam fusis ad Deum precibus optemus: Vel reuoluto anno eodem die, quo more Platonem sectatores eius, Christiani Christum & sanctos celebrauerunt. Nuptiales etiam & funebres carmine & prosa à ueteribus scriptas habemus: recentiores nuptias ferè carmine celebrant, heroico aut elegiaco. Plus enim hilaritatis carmen quam prosa habet: defunctorum laudes prosa frequentius, grauiore stylo, prosequuntur. Proinde nuptiales etiam ac hymenæos, & funebres & epitaphia illa quæ epigrammatis constant, in libro de Poëtica recensebimus. Fortunæ autem respectu ferè, sermones in hoc genere fieri dico, cum bonum aliquod corporis animiue alicui successerit: quocũq; enim bono auctum aliquem fortunatum appellant; etsi fortunæ causa, si proprie sumas, angustius accipiatur. Huiusmodi orationes gratulatorias uocamus. Amicitiæ autẽ ergô fiunt salutatoriæ, & eucharisticæ, id est gratiarum actiones p acceptis beneficijs. Salutes enim & beneficia amicitię partes quędã, uel signa, uel officia, uel principia sunt. Hominum deniq; laudes, quædã principibus peculiares sunt, quas panegyricas appellant, q̃ in magno hominũ cœtu haberi soleant: & quia ferè in occursu honoris gratia facto recitantur, hypanticas: Recentiorum quidam minus proprie puto panegyricos priuatorum quoq; hominum laudes uocant, aliqui etiam rerum, quod fieri fortè potest, dummodo in frequentia hominum habeantur, aut haberi fingantur: ad principes certe per excellentiam pertinet: forsan & theologorum sermones, quos docendi gratia ad populum faciunt, (homilias aliqui dixerunt,) non inepte panegyricos appellauerim. Hæc utcunq; crassius & clarius, ut aliqua diuisionis & ordinis ratio pateret, præfari uisum est. Contrarij generis, quod in reprehensione situm est, differentias minus necessarium est persequi.

De

¶De laude in genere.
Epæni & encomij discrimina, Cæl.7.6.
Pindaricum dictum, Neq; calida aqua adeò mollia membra facit ut laus, Tzetzes 7. 104.
In laudes, Anthologij parte 1.sect.25.
De laude S. pater Maximus, Octauianus Mirandula, Manipulus florum: Vincentius Belluacensis 1.3.69.
Laudare, Doletus Tomo 2.
Approbandi, in tabula de synonymis prouerbijs in Chiliades Erasmi.
Multi faciendũ est laudari à laudato uiro, Marsil.Fic.lib.12.epist.31.
Tantũ ipsi nos ꝓbare possumus, quantum à ꝓbatis ipsi approbamur, Marsil.Fic.lib.7.epist.33.
Sæpe magna est laus, quæ breuis est, Marsil.Fic.lib.1.epist.117.
Ratio laudandi, Marsil.Fic.li.1.epi.108.
Qua ratione sit quisq; laudandus, Marsil.1.102.
Modus laudis absq; adulatione, Marsil. 1. 9.
Quomodo amandus sit quisq; & q̃modo laudãdus, Marsil.Fic.li.1. epi.28.
Siniſtri quidẽ laudatores, Pet. Lagner.
Quod turpius est frigide laudari, quàm acerbius uituperari. Gell.19.3.
Quæ sit petitio & commendatio iusta, Marsil. Fic.lib.1.epist.119.
Verissima laus est quæ laude digna est, Marsil.1.92.
Quæ sit uera laudis laus, Marsil.Fic.3.12.
De laude & commendatione, Hierem. Paduanus 4.3.13.
Commendatio, Marsil.8.46.
Solus in amando laudandoq; nunquã fallitur, cui amandi laudandiq; lex Deus est, Marsil.5.23.
¶Cõmendationes quæ per epistolas fiunt, uide supra li.1. ubi de epistolis.
Orationes qua cõmendantur ad gradũ aliquem in Academijs promouendi, uide lib.1.Tit.1. ubi de ratione studiorum. Vide etiam paulò superius in fine Tituli octaui.
¶Demosthenis encomium, Lucianus.
De laudib. Helenę, Gorgias et Isocrates.
Busiridis laudes Isocrates celebrauit.
Io. Campestri oratio laudatoria.
¶Dionysij Halicarnassei præcepta de oratione panegyrica, nuptiali, natalitia & epithalamijs.
Compositum corpus cur panegyricum dicat, panegyris quid, Cælius 29.12.
Vide paulò superius circa finem Tituli octaui, de orationib. corã principib.
Panegyrici aliquot ueterum cum annotationibus B. Rhenani, apud Io. Frobenium olim Basileæ in 4. excusi: ex quibus sunt, qui sequũt, ab innominatis authoribus scripti:
Panegyricus Cõstantino Aug. Constantij filio dictus. chartis 2. et dimid.
Alius Cõstantino Augusto Flauiensiũ uel Heduorũ noie dictus, sesquicharta: uide prefatiunculã Rhenani.
Panegyr. Maximiano Aug. dictus, chartis 2. Vide præfationẽ Rhenani.
Panegyricus dictus Cõstantino imper. per Nazarium.
Panegyricus Traiano C. Plinij Cæcilij Nouoc.
Panegyrici tres pro Anthemio Aug. Iulio Valerio, & socero suo, C. Sollij Sid. Apollin.
Panegyricus Theodosio Aug. Latini Pacati. Alius eidem, Paulini.
Panegyricus ad Philippum Burgundiõnẽ Def. Erasmi, Tomo. 4 opum eius.
Paneg. ad Maximilianum Aug. Heinrici Glareani.
Paneg. ad Ludouicum Sphortiam Philippi Beroaldi.
Paneg. duci Bauariæ Conradi Celtis.
Paneg. in Franciscum regem Io. Baptistæ Egnatij.
Paneg. ad Euangelij studiosos heroës, Ioan. Pollij.
Paneg. in Albertum Magnum Huldrychi Hutteni.
Paneg. Gregorij Neocæsariensis.
Paneg. pro Heluetiorum fœdere, Hen. Glareani.
De concordia Christiani orbis paneg. Theodorici Adamæi.
Panegyrica Frid. Nauseæ.
In Petrum Mosellanum Panegy. Hen, Stromayer.
Paneg. ad Trittemium, Rutgeri.
Salutationes principum, Aug. Dathus.
Declamatio pro D. Erasmo Ror. Ioan. Herold.

Panegyricæ aliquot orationes M. Ant. Sabellici.
Panegyricus Romuli Amasæi.
Sermo in approbatione Caroli regis.
¶Laudatio pacis per Io. Lelundū. Sed rerū encomia passim in ipsis rerū locis inuenies: aliqua tamen hic etiam nominentur.
Caluitij laus, Synesij Græce, & Latine Io. Phrea interprete.
Chalcographiæ encomium Io. Arnoldi Bergellani.
Pulicis encomion, Cælij Calcagnini.
Muscæ eocomion, Lucianus.
Quartanę encomiū, Guiliel. Insulanus.
Regionum laudes (ut Brussiæ Erasmus Stella, et G. Ioachimus Rheticus) qui scripserint in Geographicis annotauimus.
Locorum descriptiones, & laudes, chorographiæ & topographiæ, multæ apud historicos & poëtas passim sunt, quarum nonnullæ alibi etiam dicentur: ut et aliarum rerum encomia suo quæq; loco, alibi ueris & æstatis, alibi lapidis molaris, &c. Multas autem ex professo tales scripserūt Callistratus, Philostratus, Aphthonius, Theon.
Demosthenes scripsit amatoriam orationem in laudem Epicratis. Plures forsan huiusmodi reperias in Ethicis ubi de amore. Amatoriæ epistolæ, quales Ouidius scripsit, nō unius sunt generis, sed pro amoris affectuū inconstantia, uariant, & uarios affectus cō miscent, laudant, reprehendunt, dolent, gaudent, sperant, metuunt.
¶Congratulatio in noua dignitate cum auspicijs astronomicis, Marsil. Fic. li. 10. epist. 39.
Tunc solum uiro dignitatem nacto congratulari debemus, cum dignitate dignus apparet, Marsil. 5. 28.
Veritas uirum reddit dignum, Marsil. Fic. 5. 25.
Congratulatio, Marsil. 8. 46.
Gratulationes pro nouo pontifice, Augustini Dathi.
Oratio gratulatoria pro consiliario Cæsaris, Rodolphi Agricolæ iunioris.
Gratulatoria pro Florētinis Angeli Politiani.
¶Gratiarum actiones uariæ, in Augustini Dathi orationibus.
Eucharisticon ad Fausum Regiensem C. Sollij Sidonij episcopi Auer.
Ad Gratianum gratiarum actio, Decij Ausonij.
Gratiæ ad conuiuas, Aug. Dathi.
In gratiarum actionibus habendis oratio uicesima nona, ex 30. per Albertū de Eyb collectis.
¶Genethliacum Apellis scripsit Aristides. Plures dicentur in historicis, & poëticis, parte 2. Tituli 8.
Dionysij Halicarnassei præcepta de oratione natalitia, &c.
¶Nuptialis oratio Phil. Beroaldi.
Nuptiales orationes 7. Fr. Philelphi.
Dionysij Halicarnassei præcepta de oratione nuptiali & epithalamijs, &c.
¶*Funebres orationes, ueterum, recentiorum, in principes, in mulieres.*
De funebris orationis origine, Polyd. 3. 10.
De compositione oratiōis funebris Iac. Locher Philomusus.
Funebris & alia quæ Epitaphios inscribitur, orationes Lysiæ.
Gregorij Nazianzeni oratio funebris, quam Latinitate donauit Raph. Volaterranus.
In Eteoneum & Alexandrum funebris oratio Aristidis.
Demosthenis oratio funebris Græca, & Latina Io. Lonicero interprete.
Funebris de excessu fratris Satyri, Ambrosij Mediolanensis Tomo 3. operum eius.
¶Funebres M. Antonij Sabellici, una in funere Zachariæ Barbari equitis, altera Benedicti regij oratoris.
Cælij Calcagnini funebres quinq;.
Cælij Secundi Curionis funebres tres.
Franc. Philelphi funebres 6.
Funebres 8. Augustini Dathi.
Funebres orationes Pogij, & Ioan. Ant. Campani.
Io. Reuchlini funebris in Rodolphum Agricolam. De morte Rod. Agricolæ, Io. de Dalburg episcopus.
Cl. Marleti funebris.
Guil. Insulani Funebris in obitum Erasmi Rot.

Funebris

GOTTFRIED WILHELM LEIBNIZ BIBLIOTHEK
NIEDERSÄCHSISCHE LANDESBIBLIOTHEK
Signatur: Leibn. Marg. 64:2, Stück 1, [129] - 56v
PUBLIC DOMAIN

Funebris de Iacobo Minutio Tolosæ habita, Mich. Parmāterius excudit Lugduni, 1537. in 8.
Funeb. pro D. Sebaldo Munstero per Phil. Melanchthonem.
Oratio funebris in obitu doctoris cuiusdam per Io. Draconitem.
Ostaldi Myconij funebris.
Oratio in funere generosi adolescentis Antonij Palmerij, per Cl. Marletum.
De morte Platinæ, Sigismundus Fulginas. Lippus Brandolinus in Platinæ exequias. Parentalia Platinæ, P. Franciscus Amerinus.
Leonardi Iustiniani funebris in laudem Caroli Zeni.
Oratio funebris Ioanni Ficinio Hessiæ cancellario per Io. Lonicerum.
In M. Lutherū funebres Phil. Melanch. Latina, & Pomerani Germanica.
De insignium aliquot uirorū mortibus historias collocabimus in Historicis cum alijs tum ecclesiasticis.
¶Funebris de morte Theodosij, oratio Ambrosij Mediolanen. 5. Eiusdem funebris de obitu Valentiniani 3.
Funebris in Maximilianū Cæsarē Phil. Melanchthonis.
Oratio funebris in Franciscū Valesium Delph. demortuum, excusa Parisijs apud Vuechelum.
Oratio in parentalibus Fr. Sphortiæ per Fr. Philelphum.
In funere Laurentij de Medicis Pogij Florentini oratio.
In Eberhardum ducem Vuirtenbergensem funebris Ioach. Camerarij.
In ducem Saxonię Ioannē funebres M. Lutheri, & Phil. Melanchthonis.
In Fridericum Saxoniæ ducē funebres eorundem.
¶De funebribus orationibus mulierū, Cælius 15 33.
Funebris pro D. Margareta Austriacorum & Burgundionū principe, Henrici Cornelij Agrippæ.
In Beatricem reginam Vngariæ, Cæl. Calcagnini funebris.
Epitaphia & carmina in quorundā mortes, quære in poeticis.

TITVLVS X. DELIBERATIui generis exempla quædam, & consolationes & petitiones.

HErmogenis de inuentione liber secundus progymnasmata deliberatiua habet, ut de colonijs ducendis, de legum latione, de bello & pace.
Suasoriarum et controuersiarum Senecæ lib. 6. in quib. declamationes 35.
De bello suscipiendo in Turcas, Des. Erasmus ad Carolum v. Tomo 5. operum ipsius.
De bello cōtra Turcas suscipiendo: uide inter hæreticos in Theologicis.
Consolandi ratio, Brusonius 2. 17.
Consolatio, uide in Ethicis ubi de spe, et rursus ubi de morte, & de fortuna aduersa.
Cōsolatio, Anthologij lib. 1. sectione 63.
Cōsolatio in alicuius obitu, Marsil. Fic. lib. 1. epist. 111.
Petitiones, Brusonius 5. 24.
Petitio, Octauianus Mir. Manip. florū, Lumen animæ ca. 185. p. 2. Vincentius 3. 10. 36.
De petitione Amisenorum, C. Plinius lib. 10. epistolarum.
De petitione consulatus, Q. Cicero ad M. Tullium fratrem.
Ad Cæsarem Ouidius in Tristibus Elegias aliquot scribit, quibus ueniā ab eo petit.

TITVLVS XI. DE IVDIciali genere.

ACcusare, Doletus Tomo 2.
Damnandi, uide tabulā in prouerbia synonyma in Chiliades Erasmi.
Ratio uituperandi, Marsil. Fic. 1. 108.
Expostulationes quando uitandæ, Gellius 8. 6.
Μεμψις, Anthologij lib. 1. sectione 53.
Excusatio, Lumen animæ, c. 86. p. 2. & Manip. florum.
Prætēdere, excusare, Doletus Tomo 2.
Anticategoria, Iac. Locher Philomusi.
Scripti & uolūtatis quæstio triplex, Cælius 7. 22.
De genere cōtrouersiæ quod Græce στοχασμὸς appellatur, Gellius 9. 15.
Quā ob causam C. Bassus genus quoddam iudicij diuinationem appellari scripserit, & quam alij causam eius uocabuli dixerint, Gellius 2. 4.
Vlysses cōtra Palamedem, Alcidamantis oratio.

GOTTFRIED WILHELM LEIBNIZ BIBLIOTHEK
NIEDERSÄCHSISCHE LANDESBIBLIOTHEK
Signatur: Leibn. Marg. 64:2, Stück 1, [130] - 57r
PUBLIC DOMAIN

In Demosthenis & Aeschinis orationes contrarias, Phil. Melanchthon.
Libanij tres declamatiões Des. Erasmus transtulit.
Suasoriarum & controuersiarum lib. 6. L. An. Senecæ in quibus declamationes sunt 35.
L. An. Senecæ Declamationum lib. 10. Declamationes Senecæ cõmentarijs illustrauit Rod. Agricola.
Vide supra Titulo 7. plura exempla forensium declamationum.
Declamatiões 19. M. Fabij Quintiliani.
Declamationes 6. Io. Ludouici Viuis.
Declamationes Syllanæ Io. Lud. Viuis.
Declamatio contra Catilinam Portij Latronis.
Inuectiua in Cic. C. Crispi Salustij.
Contra Laur. Vallam inuectiua Poggij Florentini.
Contra Germanum Brixium Morus.
Inuectiuæ Huldrychi Huttení, Pontici Virmij.
Aduersus impudentes quosdam graculos Des. Erasmus Tomo 9.
Apologia ad amicũ super lapsu memoriæ, Ioach. Camerarij.
Apologia ad imperatorem Sigeberti.
Apologias alias alibi ponemus, ne quis omnibus in unum cõgestis immodicæ curiositatis nos accuset.

TITVLVS XII. DE MEMORIA, *& arte circa eam.*

QVod optimi oratores in dicendo exciderint, Crinitus 5. 3.
Ioach. Camerarij apologia super lapsu memoriæ.
Ars momoratiua nescio cuius authoris, impressa Argentorati apud Baltasarem Beck.
Francisci Petrarchæ ars memoratiua.
Guilielmi Leporei ars memoratiua.
Hermanni Buschij ars memoratiua; & alia Io. Cusani.
Iacobi Poblicij epitome oratoriæ artis & memoriæ.
Io. Komberack scripsit congestoriũ artificiosæ memoriæ.
Ioan. de Indagine de arte memoratiua spirituali.
Ioan. Michaëlis Alberti Carrarienſis de omnibus ingenijs augendæ memoriæ libellus.
De memoria artificiali M. T. Ciceronis libellus Græcus, in Bibliotheca quadam Italiæ: haud scio an authore Cicerone scriptus, & Græce forsan ab aliquo redditus: an ab alio de Ciceronis memoria.
Matthæoli ars memoratiua.
Marsilius Ficinus præcepta quędam ad memoriam tradit, lib. 1. epistola 104.
Artis memoratiuæ conclusiones quædam, excusæ cum Appendice Margaritæ philosophicæ, charta 1.
Petri Rauennatis ars memoratiua.
Quis primus memoriæ artem monstrauerit, aut qui eiusdem gloriã adepti sint, Polydorus 2. 9.
De memoria & pertinentibus ad eam plura dicentur in physicis.

APPENDIX.

Quoniam libros singulos, si fieri posset, seorsim esse cupimus, ne charta uacaret aliqua, breues nonnullis appendices subiecimus. Rhetoricis argumenta in singulos libros rhetoricorũ Ge. Trapezuntij primũ, deinde M. Fabij Quintiliani addidimus, non temere opinor: neq; enim sic in uno conspectu in excusis illorũ exemplaribus habentur, quod uiderim. Studiosus sanè rhetorices, professor præcipue aliquis, rem utilem faceret, si omnium qui extant huius methodi scriptorum, aut meliorum saltem descripta capita conferret, atq; in unam tabulam redigeret, uel nostrum in hoc libro obseruatum, uel alium ordinem secutus, ut qui quotcq; authores de singulis rebus docerent in promptu haberet: Quod nos in cæteris quidem libris huius opis aliqua ex parte facere inchoauimus, maiori tamen diligentia in Medicis. Principium in omnibus difficillimũ est, quare si saltem non infeliciter incepimus boni consulant studiosi.

¶ *Libri primi Rhetoricorum G.* TRAPEZVNTII *capita.*

Præfatio 1. Rhetoricæ finitio, partes: Quæ causarum genera, & alia quædam ad rhetoricen præludia.
2. De oratiõis partib. 3. De exordio.
4. De narratione. 5. De contentione.
6. De confirmatione & confutatione.
7. Quot sint status.

8. De

8. De propoſitione & diuiſione.

¶ *Libri ſecundi.*

1. De confirmatione & confutatione; de qua etiam lib.3.ca.4.
2. De diffinitiua conſtitutione.
3. De abſoluta iuridiciali.
4. De aſſumptiua iuridiciali.
5. De negotiali & translatiua.
6. De deprecatione.

¶ *Libri tertij.*

Præfatio. 1. De argumentatione.
2. De diuiſiõe. 3. De locis dialecticis.
4. De confutatione: de qua etiam lib.2.
5. De peroratione. (ca.1.

¶ *Libri quarti.*

1. De genere deliberatiuo.
2. De genere demonſtratiuo.
3. De ductu cauſę. 4. De diſpoſitiõe.
5. De memoria artificiali.
6. De pnunciatione. 7. De motu cor (poris.

¶ *Libri quinti.*

Præfatio. 1. De elocutione.
2. De formis elocutionis.
3. De magnitudine.
4. De pulchritudine.
5. De uelocitate.
6. De morata oratione.
7. De obiurgatione.
8. De uera grauitate.
9. De formis dicendi in ſingulis orationis partibus.

¶ M. FABII Quintiliani oratoriæ inſtitutionis libri primi argumentum per capita.

Procœmium ad Marcellum Victorium.
Cap. 1. Quam ſpem de filio recens nato percipiat pater, & à quali nutrice, & inter quos collactaneos educandum curet.
2. Quales præceptores eſſe debeant, & à quo ſermone & à qua ætate auſpicandum ſit.
3. Vtrũ utilius domi an in ſcholis eruditiantur.
4. Qua ratiõe in paruis ingenia dignoſcantur, & q̃modo tractanda ſint.
5. De grammatica.
6. De literis & earum poteſtate.
7. De partibus orationis.
8. Declinare in primis nomina & uerba ſcire oportere pueros, & genera
9. De uerbis & uerbalibus. (noſſe.
10. De uirtutib. & uitijs orationis.
11. De uetuſtis uerbis, & quibus uerbis ſit utendũ. 12. De conſuetudine.
13. De orthographia.
14. De lectione pueri.
15. De officio grammatici, & quæ primordia ſint dicendi.
16. An oratori futuro neceſſaria ſit plurium artium ſcientia.
17. De Muſice, & eius laudibus.
18. Commodam geometriam oratori.
19. De prima pronunciatione, et geſtus inſtitutione.
20. An prædicta diſcenda ſint eodem tempore.

¶ *Libri ſecundi capita.*

1. Quando rhetori ſit tradendus puer.
2. De moribus & officijs præceptoris.
3. An protinus præceptore optimo ſit utendum
4. De primis apud rhetorem exercitationibus.
5. De lectione oratorum, & hiſtoricorũ apud rhetorem.
6. Qui primi legẽdi. 7. De diuiſiõe.
8. De ediſcendo.
9. An ſecundum ſui quiſq; ingenij docendus ſit naturam.
10. De officio diſcipulorum.
11. De utilitate & ratione declamandi.
12. An artis neceſſaria cognitio ſit.
13. Quare inerudíti ingenioſiores uulgo habeantur.
14. Quis modus in arte.
15. Diuiſio totius operis.
16. Quid ſit rhetorice, & quis eius finis.
17. An utilis ſit rhetorice.
18. An rhetorice ſit ars.
19. Generalis diuiſio artium, & ex quibus ſit rhetorica.
20. Vtrum plus cõferat eloquentiæ ars, an natura.
21. An uirtus ſit rhetorica.
22. Quæ ſit eius materia.

¶ *Libri tertij capita.*

1. De ſcriptoribus rhetoricæ.
2. Quod initium rhetorices.
3. Quinq; eſſe partes rhetoricæ.
4. Tria eſſe genera cauſarum.
5. Quibus contineatur omnis ratio di (cendi.
6. Quid ſit ſtatus.
7. Vnde ducat ſtatus, & reus an actor ſtatum faciat.
8. Quot & qui ſtatus.
9. De demonſtratiuo, quod conſtat lau

de & uituperatione.
10. De ſuaſoria ſeu deliberatiua, & proſopopœia.
11. De partibus cauſarum iudicialium.
12. De generibus iudicialium controuerſiarum.
13. Quid quæſtio, & quæ ſit ratio, iudicatio, continens, & quatenus neceſſaria.

¶ *Libri quarti capita.*

Prologus. 1. De exordio.
2. De narratione. 3. De egreſſione.
4. De propoſitione. 5. De partitione.

¶ *Libri quinti capita.*

Prologus. 1. De probationū diuiſione.
2. De præiudicijs.
3. De rumore & fama.
4. De tormentis.
5. De tabulis & ijs quæ contra tabulas.
6. De iureiurando. 7. De teſtibus.
8. De probatione artificiali.
9. De ſignis. 10. De argumentis.
11. De exemplis.
12. De uſu argumentorum.
13. De refutatione.
14. Quibus conſtet epichirema, & quo modo refellatur.

¶ *Libri ſexti capita.*

Procœmiū in quo de fortuna ſua queritur.
1. De concluſione ſeu peroratione.
2. Adhuc de affectibus mouendis.
3. Diuiſio affectuum, & quomodo mouendi ſint.
4. De riſu. 5. De altercatione.
6. De iudicio & conſilio.

¶ *Libri ſeptimi capita.*

1. De diuiſione in uniuerſum ſeu parenthireſi.
2. De diſpoſitione facienda.
3. De coniectura. 4. De finitione.
5. De qualitate.
6. De actionis quæſtione.
7. De ſtatu ex ſcripto & uoluntate.
8. De contrarijs legibus.
9. De ſyllogiſmo ſeu ratiocinatione.
10. De ambiguo ſeu amphibologia.
11. Quæ ſit inter ſtatus cognatio, & quæ diuerſitas.

¶ *Libri octaui capita.*

Procœmium. 1. Quæ in elocutione ſpectanda. 2. De perſpicuitate.
3. De ornatu. 4. De amplificatione.
5. De generibus ſententiarum.
6. De tropis.

¶ *Libri noni capita.*

1. In quo differant figuræ à tropis.
2. De figuris ſententiarum.
3. De figuris uerborum.
4. De compoſitione.

¶ *Libri decimi, de copia uerborum caput eſt unum.*

¶ *Libri undecimi capita.*

1. Præfatio, & de apte dicendo.
2. De memoria. 3. De pronunciatione.

¶ *Libri duodecimi capita.*

Procœmium. 1. Non poſſe oratorē eſſe niſi uirum bonum.
2. Cognoſcēda eſſe oratori, quibus mores formentur.
3. Neceſſariam iuris ciuilis oratori eſſe ſcientiam.
4. Neceſſariam oratori cognitionem hiſtoriarum.
5. Quæ ſint oratoris inſtrumenta.
6. Quod ſit incipiēdi cauſas agere tempus.
7. Quæ in ſuſcipiendis cauſis oratori obſeruanda ſint.
8. Quæ in diſcendis cauſis oratori obſeruanda ſint.
9. Quæ ſeruanda in agendis cauſis oratori ſint.
10. De genere dicendi.
11. Quæ poſt finem ſtudia.

FINIS LIBRI DE RHETORICA.

GOTTFRIED WILHELM LEIBNIZ BIBLIOTHEK
NIEDERSÄCHSISCHE LANDESBIBLIOTHEK
Signatur: Leibn. Marg. 64:2, Stück 1, [133] - 58v
PUBLIC DOMAIN

PARTITIONVM VNIVER

SALIVM LIBER IIII. DE POETICA.

NICOLAO BRYLINGERO TYPOGRAPHO BASILIENSI DILIGENTISSIMO

Conradus Gesnerus S. D.

QVANQVAM nullus mihi tecum familiaritatis usus intercedat, humanissime Nicolae: libri tamen in Officina tua nati, & diligentissime excusi, in hanc te Bibliothecæ nostræ partē uocandi, causa mihi fuerunt. Tu enim Dictionarium poeticum, & poetarum principis Vergilij opera multis cum scholijs, & alios plærosq; ueteres poetas enchiridij forma in publicum deduxti: ut non minus propter hæc uolumina Germani nostri tibi debeant, quàm Galli Roberto Stephano suo & Colinæo Parisijs, & Sebastiano Gryphio Lugduni, clarissimis per uniuersam Galliam typographis, qui & ipsi multos poetas elegantissime excuderunt. Scio te etiam alia multa, quorum gratia studiosorum omnium beneuolentiam mereris, in lucem protulisse, ut Xenophontem Græcum cum Latina conuersione è regione, & Nouum Testamentum similiter, & alia quę iam non memini, licet suis plærag; locis in utraq; Bibliothecæ nostræ parte commemorauerim. Sic igitur pergas opto, ut pro fide ac diligentia quam arti typographicæ adhibes, omnia tibi diuinitus feliciter cedant. Hoc unū quin addam & quæ ex animo sentio profitear, temperare mihi non possum: ut te ac typographos tecū omnes adhorter, ea maxime poetarum opera nobis in posterum euulgetis, quæ lasciuam genitium linguæ intemperiem minime sapiant, sed fructus aliquid & ad rerum notitiam & ad religionem adferant: aut si quæ lasciuiorum scripta eo prætextu, quod multa etiam bona, præsertim antiquam linguarum puritatem contineant, ædituri estis, non uniuersa illa, sed impudicis & Christiano homine indignis uerbis atq; sententijs repurgata (quod boni alicuius & sapientis uiri iudicio fieri potest) *in* uulgus emittatis. Spero equidē breui salubrius institutum in Christianorum scholis confirmatum iri, ut ex castis & honestis authoribus rerum uerborumq; cognitio teneris puerorum & adolescentium animis infundatur, impudica uero & flagitiosa quorundam scripta uel principum edictis, si non à mundo, à scholis saltem & studiorum tyrocinijs exulent. Vale.

TITVLI LIBRI IIII. DE POETICA.

TITVLVS I. De poetica in genere, & quæ ad eius laudē aut reprehensionem spectant: De arte poetica: Carminum genera & differentiæ.

II. De fabulis siue figmentis poeticis ordine literarum.

III. De poetis qui Bucolica & Aeglogas scripserunt.

IIII. De Georgicis.

V. De poetis in genere, illis præcipue qui hexametris uersibus scripserunt: partes sunt tres.

1 De poetis Græcis.

2 De poetis Latinis uetustioribus.

3 De recentioribus poetis.

VI. De fabulis, quas Græci dramata uocant: cuius partes sunt 4.

1 De fabulis in genere, & quæ ad fabulas earumq; apparatum pertinent.

2 De authoribus fabularum Græcis: primum illis, quos simpliciter fabulas (siue comœdiæ siue tragœdiæ fuerunt) scripsisse nouimus: deinde illis, quos comœdias scripsisse nobis constabat.

3 De comœdijs Latinis antiquis & recentioribus: & dramatibus nonnullis alijs, quæ comœdijs quidem similia sunt: non proprie tamen comœdiæ dici possunt.

4 De tragœdijs.

VII. De poematis: partes habet quatuor.

1 De Satyris & epistolis carmine scriptis.

2 De Syluis.

3 De Hymnis.

4 De Elegijs.

VIII. Titulus minorum poematum: partes habet 7.

1 Poemata minora uaria, in genere primum: deinde secundum argumenta quædam.

2 Genethliaca.

3 Epithalamia.

4 Epitaphia, & Epicedia.

5 Odæ.

6 Carmina.

7 Epigrammata.

GOTTFRIED WILHELM LEIBNIZ BIBLIOTHEK
NIEDERSÄCHSISCHE LANDESBIBLIOTHEK
Signatur: Leibn. Marg. 64:2, Stück 1, [134] - 59r
PUBLIC DOMAIN

LIBRI QVARTI DE POETICA TI

TVLVS I. DE POETICA IN GENERE, ET quæ ad eius laudem aut reprehenſionem ſpectant: De arte poetica: Carminum genera & differentiæ.

DE POETICA Vincēt. Bell. li. 4. Speculi Doctrinalis. Sophilogiū Iacobi Magni 1. 2. 4. & 1. 2. 5.

De poetica et carminis ratiōe Ioachimi Vadiani liber, cuius titulos 32. Tomo 1. enumerauimus.

Poeſis & poetæ, Octauianus Mirandula: Bruſonius, 5. 13.

De poetica et poetis, Lilius Greg. Gyraldus, et Ang. Polit. in Sylua Nutricia.

De poetria et poeta, Hierem. Paduanus 3. 6. 1.

Poetices laus, Cæl. 7. 2. & 7. 1. Aeneas Syluius epiſt. 111. Philip. Beroaldus, M. Antonij Sabellici oratio.

Poetices defenſio per Auguſtinū Moraium, & Iaco. Locher Philomuſum.

Apologia poetarū aduerſus Eratoſthenem, Cælius 7. 1.

De poeticæ artis origine atq; eius præſtantia, Polydorus 1. 8.

Poetices origo, Cælius 7. 4.

Vera poeſis à Deo & ad Deum, Marſil. Fic. lib. 1. epiſt. 28.

Poeticæ furor à Deo eſt, Marſil. 1. 52.

De furore poetico, Plato in dialogo qui Ion uel de Iliade inſcribitur.

Poeſin eſſe inſaniam quandam, Cælius Rhod. 7. 1.

Quos poetas amarint dij, Cælius, 15. 1.

Quod tria ſint genera poeticæ, & primum de diuino, Proclus in rempub. Platonis ex noſtra translatione, cap. 22. De ſecundo, quod rationale nominamus, cap. 23. De tertio quod imitatorium uocatur, ac in coniecturale et phantaſticū ſubdiuidit, ca. 24.

De prima ſpecie furoris à Muſis, Cornelius Agrippa 3. 46.

Ad inuidos quod fama poetarū ſit perennis, Ouidius Elegia 1.

De poetarum interpretibus, Ang. Politianus Miſcellaneorum cap. 4. Poetarū interpretes ὑπομνηματισὰς uocāt. Quàm multa eis legēda, Politia. ibid.

Poetice & ars ſaltandi quæ cōmunia habeant, Plutarchus Sympoſ. 9. 15.

Qua ratione dictum ſit, Poetam ſanè amor docet, Plutarch. Sympoſ. 1. 5.

¶ Vnde cōmotus Plato poeticæ genus imitatoriū, & ſimul Homerū, quatenus author eius uideſ, adeò reprehenderit, Proclus in remp. Platonis cap. 27. noſtræ uerſionis.

In quo damnandos cenſuerit poetas Plato, qui ne Homero quidem pepercerit, Cælius 7. 2.

De lege à cenſoribus lata, qua poetarū maledicētia reprimeret, Crinit. 20. 9.

Scommata in poetas, Anthologij Planudis lib. 2 ſectione 40.

De hoc, Ne forte, ſicut ait Pindarus, iuxta Simonidem, Muſam argenteam faciamus, non amplius proſpicere ad pauperes, Tzetzes 8. 228.

Quando ipſa poetice in urbem acceſſit, tum fuiſſe graſſatores dictos à Romanis poetas: & Horatij uerſus expoſiti, Crinitus 5. 4.

Ad amicum monentem ut exilium carminibus oblectaret, Ouid. Triſt 5.

De licentia ueterum poetarū in notandis hominibus, Crinitus 20. 9.

¶ Poeta unde dicatur, Cælius 7. 4.

Poetam nō dici niſi ſummum, Cæl. 7. 6.

Poetę, Anthologij Planudis lib. 1. ſectio. 67. Poetarū epitaphia, li. 3. ſect. 25. Imagines poetarum, lib. 4. ſect. 26.

Stoicos inopinatiora quàm poetas aſſeruiſſe, Plutarchus.

De poetis liber Dionis Chryſoſtomi, Romæ ſeruatur.

In poetas Hermolaus Barbarus, Ge. Maior ex poetis, Bruſonius 5. 13.

Poetę rhapſodi, arnodi, ſtichodi, Cælius Rhod. 7. 29.

Poemata uirgæ apta, ibid.

Carmina, Octauj. Mirand.

Poetæ quidam ante Homerum, Aelianus Variæ hiſt, Græcæ, fol. 47.

Quod

Quod antiquum sit poetices certamen, Plutarch. Symp. 5. 2.

Carminibus contendunt apud Theocritum, Idyllio 8. & 5. & 9. Et pastores in Aeglogis Vergilij.

De poetarum tempore apud Romanos, August. Dathus, 11. Strom. 1.

De Romanis uatibus antiquissimis, eorumq; hymnis & canticis, &c. Crinitus 16. 9.

Lacedæmoniorũ poeta, Aelianus Var. hist. Græcæ, fol. 63.

Helotum poeta, ibidem.

Quod uinũ poetæ sit uice equi, Cælius Rhod. 28. 35.

Diuitum consuetudo ad poetas, Baptista Mantuanus Egloga 5.

De poetarum infelicitate, & theologorum laude, Faustus.

De audiendis poematibus ab adolescentibus, Plutarchus: & nos in dialogis Martiali castrato adiunctis. Vide libri primi Tit. 1. parte 10.

Poetas quo pacto citra noxã legas, Cælius 7. 3.

De poetis, qui fructus ex eis, & qui audiendi, quiq; repudiandi sint pro rei militaris scientia, Valturius 2. 3.

Iudiciũ à poeta Marullo factum de Latinis poetis, & quo uitio notati sint, aut quo ordine habendi, Crini. 23. 7.

¶De uitiis & scriptis omniũ poetarum Lilius Greg. Gyraldus.

De cœtu poetarum, Michaël Marullus, & Octauius Cleophilus ueterum in utraq; lingua poetarum nomina recensens.

De poetis Latinis libri 5. Petri Criniti.

De poetica & poetis, Angel. Politianus in Sylua nutricia.

¶De poetica liber Aristotelis, quem Alexander Paccius Latinum fecit: nos in tabulam redegimus, quę uel Commentarij instar esse possit. Fr. Robortelius in Paccij translationẽ pauca quædam animaduertit. Extant etiam Aug. Niphi & Auerrois commentarij.

Artis metricæ tractatus, Io. Petri Pascutij. Sed de Prosodia et syllabarũ quantitate, in Grammaticis dictum est.

De poetica, Raph. Volaterranus, Valerandi methodus, Georgij Vallæ lib. 1. De arte poetica, M. Hieronymi Vidæ lib. 3.

In Q. Horatij Flacci librum de arte poetica commentarij, Acronis, Porphyrionis, Iani Parrasij, simul impressi Parisijs: Item Iodoci Vuillichij, & Henrici Glareani.

De perfecti poëtæ institutione Nicola. Erythræus. Morte præuẽtum authorem puto antequam perficeret.

De floribus, figuris, & poetica uirtute, Ant. Mancinellus.

An poeta nascaꝫ, orator fiat, sicuti uulgo receptum est, Cælius 7. 4.

De stilo poetico, Marsilius Fic. lib. 9. epistol. 16.

Poetica imitatio cuiusmodi sit, Cæl. 7. 3.

Platonem tribuere Euripidi Sophoclis uersum, & inueniri uersus uerbis ipsis dem, aut paucis syllabis immutatis apud diuersos poëtas temporibus uarijs natos, Gellius 15. 17.

Virgilius quomodo & quos locos Homeri imitatus sit, Macrobius in Satur. Vide supra lib. 1. Tit. 15. de imitatione & stylo.

Clementis Stromatum fragmentum de futuris poëtarũ, cum Heraclide Ponti co nostro excusum.

De antiquorum proprietate in carmine in rebus exprimendis, &c. Crinitus 10. 9.

Vide Nicolai Erythræi obseruationes, quas Virgilij operibus apud ipsum excusis præfixit.

De prologis poetarum, Io. Tortellius de Orthographia in mentione prologi.

De epithetis poëtarum, Macrob. Satur. 5. 14. De ijsdem aliquid in Rhetorica Aristotelis ad Theodectem.

De epithetis Vergilij, Macrob. Satur. 6. 5.

Epithetorũ specimen pro poetis, Ioan. Rauisij.

Enchiridion poeticum, quod continet epitheta substantiuorũ, cum eorundem hemistichijs, carminum clausulis, periphrasibusq; Vergilij, ac aliorum poetarum, Ioan. Schottus excudit Argentinæ 1514. in 4. chartis 25. sine nomine authoris.

GOTTFRIED WILHELM LEIBNIZ BIBLIOTHEK
NIEDERSÄCHSISCHE LANDESBIBLIOTHEK
Signatur: Leibn. Marg. 64:2, Stück 1, [136] - 60r
PUBLIC DOMAIN

Oratori poetam esse finitimũ, Cæl. 7. 1.
De poeticis numeris, Ioan. Iouin. Pontanus, in Actio dialogo.
Oratio soluta poeticis numeris & modis exornanda est, Marsilius 3. 3. Cicero etiã, & Quintilianus, & alij plærique, quorũ libri de rhetorica extant.
Harmoniæ poeticæ Pauli Hofheimeri.
De uersibus tempestiue pronũciatis & intempestiue, Plutarchus Symp. 9. 1.
¶ De politissimi carminis examinatione, Ang. Decemb. parte 69.
Cuiusmodi sit in poemate uitium, quod dicatur λογοείδεια, Cælius 7. 6.
Logoidica metra, Cælius 15. 26.
De ratione carminum Victorinus.
De modulorum suorum expositione in hymnis D. Mariæ, ubi 52. metrorum genera inducit & exponit, Rugerus de Venray.
De origine metri, & metrorum plura esse genera, Polyd. 1. 9.
Apud Q. Terentianum plurima carminum genera proponuntur: item in Pindari Olympijs, Pythijs, &c. à principio cõmentariorum in singula Epinicia. Plura de metrorum generibus uide lib. 1. Tit. 7.
Hephæstionis Alexandrini libri de metrorum differẽtijs, & de pedibus metrorum.
Carminum genera, Cælius 7. 4.
Monodia quid, & quæ monodica grammaticis, Cælius 7. 4.
Qui sint uersus procælij, sphecodes, lagari, myuri, acephali, Cælius 4. 5.
¶ Hexametrum qui cecinerit primus, Cælius 16. 19.
Quod M. Varro in herois uersibus obseruarit rem nimis anxiæ & curiosæ obseruationis, Gellius 18. 15.
De dactylicis ac spõdaicis numeris non nihil, Crinit. 24. 7.
Iambe, lãbici carminis origo, Cæl. 15. 31
Declarati uersus Ausonij & Ouidij super Choliambo, aut scazonte, Politian. 1. 64.
Dithyramborum primus author quis: Dithyrambus Harmatideus: uide indicem Latinæ æditionis Colonien sis.
Dithyrambici poetæ, Cælius 7. 5.
Arimaspij uersus, uide ibidem.
Artificiosa quædam carmina Tzetzis, cancri & alia, excusa in fine libri cũ Heraclide Pontico nostro: leguntur etiã quędã apud Athenæum alicubi.
Pentapodes Hermanni Buschij.
Acrosticham uocant sententiã, quæ ex primis singulorum uersuũ literis colligit, qualia extant Sibyllina quædã.
Multa ualde ingeniosa sunt apud Rabanum Maurũ, quorũ specimen etiam posuimus in primo Tomo. Non pauca huiusmodi Lilius Greg. Gyraldus in opere suo de poetis, ponit. Vide etiã inferius in Epigrãmatũ mẽtione.
De sillis pulchra, Cælius 15. 25.
De sillographis authoribus nonnihil, Crinitus 1. 3.
Phallica carmina uel ithyphallica, item oschophorica, Cælius 7. 16.
Phallophori, Cælius 6. 17.
Versus Mineruij, Ianales, Iunonij, Crinitus 16. 9.
Saturnij uersus, Iouij, Ianales, Cęl. 25. 30.
Quadrati uersus, Cælius 18. 15.
Amœbæa carmia, Theocritus Idyllio 1.
De uersiculis in quibus echo Græcula recantet, Politian. 1. 25.
De quibusdam carminum aut poematum generibus, etiam in sequẽtibus seorsim dicetur, ab initijs titulorum quorundam.
Elucidarios poeticos, quibus ꝓpria nomina diuersa, & historię fabulosę explicabantur, in Onomasticon nostrũ Ambrosij Calepini Dictionario antehac semel aut iterum adiunctum, breui autem seorsim (ut spero) publicandum, inseruimus.
Aerarium poetarũ nescio cuius authoris excusum esse audio.
Margarita poẽtica Alberti de Eyb.
Sentẽtias ex diuersis poetis collegit Io. Murmellius, nullo ordine nisi ꝙ omnes unius poetæ gnomas coniungit. Georgius Maior & Octauianus Mirãdula in locos cõmunes digesserũt. Sed huiusmodi collectanea quædam in Grãmaticis recẽsuimus, Titulo 13. cum de locis cõmunibus agemus, & in Ethicis etiam sententias morales tam ex poetis quàm alijs authoribus excerptas non præteribimus.

¶ Poetarum

¶ *Poëtarum & poëmatum differentiæ secundum genera quædam carminum, aut argumentum.*

Asmatographi, Lilius Gre. Gyraldus de poetis, pag. 90. Vide plura ibidem de poetarum differentijs ex Zeze.

Cinædicorũ carminũ scriptores, Lilius Gre. Gyraldus de poetis, fol. 150.

Poetarum genera, Cælius 7. 4.

¶ Soteria Io. Dantisci. Epithalamia, genethliaca, epitaphia, &c. inferius dicentur. Vide plura infra circa finem primæ partis Tituli 8.

Hendecasyllabi Põtani amatorijs & nimiũ lasciuis carminibus referti. Martialis etiam non pauca habet hendecasyllaba siue Phalecia.

C. Valerij Catulli carmina diuiduntur in Lyrica, Elegias, & Epigrammata.

Horatius poeta Lyricus diuersa opera scripsit, quorum alia alibi in sequentibus nominabũtur. Qui in Horatij omnia scripserint uide Tituli quinti parte 2.

In Pindarum Lyricũ scholia Demetrij Triclinij.

Appendix Lyricorum uersuum Iacobi Sentini.

Ioan. Pontani carmina lyrica de uarijs rebus.

Lyricorum omnis generis Fr. Philelphi libri 6.

Lyricum carmen ad Septimium Seuerum, Statij lib. 4. Syluarum: & aliud lyricum sapphicũ ad Maximum Iunium, ibidem.

De cæteris, ut Comicis, Tragicis, Satyricis, &c. mox ordine dicemus.

TITVLVS II. DE FABVLIS *poeticis, ordine literarum.*

DE fabulis illis, quæ ad deos gentilitũ pertinent, nihil in præsentia dicemus: neq; de moralibus, quales Aesopi & similes sunt: neq; de aliorum authorũ fabulosis historijs (primum enim genus in Metaphysicis et theologia ethnicorũ, alterum in Ethicis, tertiũ post ueras Historias locum habebit) sed illas tantum quæ à poetis extra theologiam ipsorum confinguntur, ordinem literarum secuti, aliqua ex parte cõscribemus: nam qui plures aut omnes uoluerit, ex indicibus qui in poetas aliquot confecti sunt, & illo maxime qui Athenæo Basiliensis æditionis præfixus est, nostra augere poterit: itẽ ex iconibus utriusq; Philostrati.

De utilitate fabularũ, Philip. Melanchthonis oratio, ultima inter Declamationes eius.

Poeticarum narrationum, Gilberti Cognati libri 2.

Bartolemæi Colonien sis epistola mythologica.

Liber Græcus continens fabulas poeticas, extat Romæ in Bibliotheca Vaticana.

Michaëlis Pselli allegoriæ poeticæ, Antonio Ludouico interprete.

Fabulæ plurimæ exponuntur in Commentario Procli pro Homero & arte poetica (quem nos trãstulimus) cum de dijs, tum aliæ quædam.

Multas poetarum fabulas habent, Hyginius, & Arati Latinus interpres innominatus ab Aldo excusus.

In mythologias Fulgentij Commentarius Iacobi Locher Philomusi.

Fabulas poetarum enarrat Leontius.

Multæ fabulæ poetarum alchymisticè enarrantur à Ioanne Bracesco.

Triplici semita incedere, qui fabulas allegorice interpretentur, Cælius 18. 6.

¶ De ijs qui Metamorphosin apud Græcos scripserint, Leonicenus 3. 61. & Aldus in præfatiõe in Metamorphosin Ouidij apud se excusam.

P. Ouidij Nasonis Metamorphoseon libri 15. cum commentarijs.

Fabulas Metamorphosis his libris descriptas ferè omnes, adiectus index recenset: & nos etiam in sequentibus ordine alphabeti enumerabimus aliquot: si quæ enim omissæ sunt, aliò retulimus.

Epitome in Ouidij Metamorphosin uersibus hendecasyllabis Frãcisci Nigri.

Vide inferius Tituli quinti parte 2. qui in Metamorphosin scripserint.

Gleba in puerũ, Ouidius Metamorph. lib. 15.

Duo iuuenes ex rogi fauilla, Ouidius Metamorph. lib. 13.

Aeolus cur uentorum rex, & Aeoli pi-

GOTTFRIED WILHELM LEIBNIZ BIBLIOTHEK
NIEDERSÄCHSISCHE LANDESBIBLIOTHEK
Signatur: Leibn. Marg. 64:2, Stück 1, [138] - 61r
PUBLIC DOMAIN

læ quid ſint, Cælius 20.18.
De transformatione, Luciani Alcyon.
Aloadæ qui dicantur, Cælius 20.23.
De Amphione & Zetho; nec non ab Epopeo & Nycteo ob Antiopen filiã decertatis prælijs, recondita hiſtoria, Leonic. 2.43.
Anaxarete puella in ſaxũ, Ouidius Metamorph. lib. 14.
Antiope, uide Amphion.
Atalantæ forma, Ouid. Metamorph. 8.
De Atlante ac filiabus allegorice quæpiam, ex Græco penu pcerpta: Maia ſeu Mæa quàm uariè uſurpeſ à Græcis authoribus: hyades, pleiades, Athla quid, Cælius 16.16.
De Attæ fabulis, Crinitus 18.4.
Bellerophon, uide Dædalus. De Bellerophonte Tzetzes 12. 436. Cælius, 30.34.
Boreades, uide Dædalus.
Briarei allegoria, Cælius 24.14.
De Briareo, Cælius 7.20.
Calais, uide Zetes.
De Carpione piſce lacus Verbani loã. Pierij fabula.
Cephalus Procris maritus in aliam figuram, Ouidius Metamorph. 7.
De Cephalo Leonic. 3. 50.
Cocalus, uide Dædalus.
Chimæræ allegoria, Cælius 14. 6.
Chimæram allegorice tres indicare rhetoricæ partes: uel item uitiorum multiformem uim, Cælius 13.9.
Cænis puella in marem, Ouidius Metamorph. 12.
Coronis in cornicem, Ouid. in Metam.
Cyane nympha in ſtagnum, Ouid. Metamorph. 5.
Cyclops excæcatus qui ſit, Cyclopei ludi qui, Cælius 24. 28. Horatij carmen expoſitum de Cyclope in ſcena ſaltante: & de Cyclopeis ludis ex ueterum authoritate, ac Lucilij uerſus de Polyphemo, Crinitus 17.3. Polyphemus, Theocritus Idyllio 6. & 11. et Homerus Odyſſeæ libro.
De Dædali Cocaliq; filiabus hiſtoria, Leonic. 2. 73. De Dædali fuga ad Electrídas inſulas, Leonic. 1.83. De fabuloſis alatis Dædalo, Perſeo, Boreadibus, Bellerophonte, Tzetzes 12. 409.
De Danaë, Leonicen. 2.45.
De Daphne Arcadica, alia quàm quæ uulgò ferſ hiſtoria, Leonicen. 2.74.
Dryope in arborem, Ouid. Metam. 9.
De Pœnitẽtia Epimethei filia, Tzetzes 6.87. De Epimetheo, Cælius 7.20.
De diluuio Deucalionis & mutatis in homines lapidibus, Tzetzes 7.134.
Metra Eriſichthonis filia in uarias figuras, Ouidius Metamorph. 8.
Taurus Europæ, Cælius 16.17.
Europa in Phœnicia in Cretam, Ouid. Metamorph. 2.
Epaphus, uide Phaëthon.
Epopeus, Leonicen. uide Amphion.
Galanthis in muſtelam, Ouidius Metamorph. 9.
Gigantum prælia, Cælius 30. 33.
De gigantibus Politian. 1.18.
Gorgophone, Cælius 28.22.
Gorgo, Theocritus, Idyllio 15.
Hermaphroditus cum Salmacide nympha copulatus, Ouidius Metam. 4.
Hyades, uide Atlas.
De Iapeto, Cælius 7. 20.
Iphis puella in marem, Ouid. Metam. 9.
De Iphiclo, Tzetzes 9.294.
De Ixionis rota, Tzetzes 9. 273.
Leucippi fabula, Io. Pierij.
Lichas in ſcopulũ, Ouidius Metam. 9.
De Lynceo, Tzetzes 2.40.
Maia, uide Atlas.
De Marſya, Tzetzes 1.15. & 7.106.
Meleagri mors, Ouidius Metamorph. 8.
Althææ fratres à Meleagro cæſi, ibid.
Stipes in quo Meleagri uita, ibidem.
Meleagri ſorores in aues Meleagrides, ibidem.
Muri uocales, Ouidius Metamorph. 8.
Nape, quã Acon amabat, inuidentibus nymphis, in napum conuerſa, Pontanus in Aegloga Acone.
De flente in Sipylo lapidea Niobe, Tzetzes 6.63. & 4. 141.
Quàm diuerſæ ſint Græcorum ſententiæ ſuper numero Niobes filiorum, Gellius 20. 6.
De ſtatua Niobes à Praxitele, & ibidem Auſonij poetæ nobile epigramma ex Græco, tum de eadem Niobe ex Pauſaniæ commentarijs, Crinitus 11.4.
Niobes filiorum mors, Ouidius Metamorph.

GOTTFRIED WILHELM LEIBNIZ BIBLIOTHEK
NIEDERSÄCHSISCHE LANDESBIBLIOTHEK
Signatur: Leibn. Marg. 64:2, Stück 1, [139] - 61v
PUBLIC DOMAIN

tamorph.6.
Narcíſci fabella, Cælius 26.21. Philoſtratus in iconib.
Niſus in haliætum auē, Ouidius Metamorph.8.
Nycteus, uide Amphion.
Pandora, Heſiod.lib.1. Cælius 7.20.
Penthei hiſtoria, Ouid. Metamorph.3.
Periclymenus Nelei filius in uarias figuras, Ouidius Metamorph.12.
Perſeus, Tzetzes 12. 436. & Leonicen. 2.45. De Perſei geſtis, Ouid. Metamorph.4. Vide Dædalus.
Phaëthontis caſus, Ouidius Metam.2. Phaëthontis Epaphiq; contentio, Ouidius Metamor.1. De Phaëthontis populis, Tzetzes 4.137.
Philoctetes, Crinitus 3.12. Sophocles.
Phryxus, Cælius 30.34.
Pleiades, uide Atlas.
Polyphemus, uide Cyclops.
Procne, Tzetzes 7.142.
Procris mors, Ouidius Metamorph.7. Vide Cephalus.
Prometheus ſiue Caucaſus, Lucianus. De Prometheo Tzetzes 6. 82. De Prometheí ara Athenis in Academía, ubí currentiū cum lampadibus erat certamen, Leonic.1.20.
Salmacis, uide Hermaphroditus.
De Salmoneo contratonante Iouí, Tzetzes 7.107.
Scylla in monſtrum, Ouid. Metam.13. Scylla in Cyrin auem, Ouid. Metamorph.8. Hominē eſſe Scyllam, Cælius 14.3.
Scython in fœminā, Ouid. Metam.14.
De Sirenibus, Tzetzes 6.75 & 1.14.
De Tantalo media in palude ſtante, deſtituto tamen aqua, Tzetzes 11.395. & Cælius 18.6.
Telephus, Cælius 22.13. De hoc dicto, Tuos autem ſapientes Telephos putaſti, Tzetzes 9.299.
Tereus, Tzetzes 7.142.
De Thamyride certante cū Muſis, Tzetzes 7.108. Thamyrís cur fingatur à Muſis excæcatus, Cælius 18.7.
Vnde ſint apud Ouidium Teuthrantia turba, Theſpíj uocatæ filiæ, Politian. 1.29.
Tireſias in fœminam, Ouidius Metamorph.3. In marem, ibidem.
Títanes quí, Cælius 7.14.
De Trygæo, Tzetzes 12.436.
Zetes (Zethus) & Calaís alatí, Ouidius Metamorph.6.
Zethus, uide Amphion.

TITVLVS III. DE POETIS *qui Bucolica & Aeglogas ſcripſerunt.*

AEglogæ & Bucolica proprie dicuntur, ubi paſtores colloquūtur, idq; carmine, transfertur tamē Aeglogæ nomen ad alia quoq; parua poemata, quæ Idyllia rectius dicunt. Bucolicorū nomen intra Aeglogas proprie dictas remanſit. Theocriti ſanè poematum Idyllia quædam ſunt, non æglogæ, à quibus & argumento differunt, & nullas aliquando pſonas inducunt. Sed tam Idyllia quàm Aeglogæ (ſi recte iudico) hexametris conſtare debent. Epigrāma Idyllio breuius & argutius eſt, & è quouis genere carminis ſit.

De bucolícis carmínibus, Aelianus uariæ hiſt. Græcæ fol.46.
Plurimæ diuerſorum authorum noſtri ſæculi Aeglogæ, Baſileæ nuper impreſſæ ſunt in 8. apud Ioan. Oporinū puto, ex quib. tres ſunt incerti authoris, cæteræ nominabuntur iam inter alías ordíne literarum ſecundum authorum nomina.
Actíj Synceri, Andreæ Ammonij, & Andreæ Naugerij Aeglogæ.
Angeli Politiani Heroicū in Bucolicon.
Antonij Codrí Aegloga 1.
Antonij Geraldíni Bucolica.
Antonij Mariæ Aeglogæ.
Baptiſtæ Fieræ Mantuani Anglogæ.
Baptiſtæ Perſij Thyrſis.
Cynthij Gyraldi Aeglogæ 5.
Decíj Auſonij Idyllia & Aeglogæ quædam, quarū una eſt de uita humana.
Deſ. Eraſmí Rot. Aegloga 1.
Eucharij Syneſij Bucolica.
Eurícij Cordi Aeglogæ.
Franciſci Petrarchæ Bucolica Aegloga rum 12.
Georgij Sabíni Aeglogæ.
Gilberti Ducherij, & Gilberti Nucillaní Aeglogæ.
Guiliel. Caſtalij, Eumorphus Aegloga.

GOTTFRIED WILHELM LEIBNIZ BIBLIOTHEK
NIEDERSÄCHSISCHE LANDESBIBLIOTHEK
Signatur: Leibn. Marg. 64:2, Stück 1, [140] - 62r
PUBLIC DOMAIN

H. Eobani Heſſi Idyllia Bucolicorũ 17. Theocriti etiã Idyllia 36. Latinis carminibus reddidit.
Heriníci Caiadi Aeglogæ.
Huberti Suſannęi Aegloga Syluius inſcripta.
Iacobi Foroliuienſis Bucolicum carmẽ.
Iani Aniſij Aeglogæ.
Ioachimi Camerarij Aeglogæ, quarum una Diræ ſeu Lupus inſcribitur, altera Agelæus in Poterioclepten.
Ioachimi Vadiani, Aegloga Fauſtus.
Ioan. Arnolleti Aeglogæ.
Ioan. Aurelij Augurelli Idyllia.
Ioan. Baptiſtæ Goynæi Aeglogæ.
Ioan. Boccacij Bucolica.
Ioan. Franciſci Quintiani Stoæ.
Ioan. Hiſonis Bucolica.
Io. Iouiniani Pontani Paſtorales pompæ 7. itẽ Bucolica, Meliſæus, Mæon & Acon.
Ioan. Rænerij, Ioan. Secundi, & Ioan. Stigelij Aeglogæ.
L. Annibalis Crucęij Aeglogæ.
M. Aurelij Olympij Nemeſiani Bucolicorum Aeglogæ 4. amatoriæ.
M. Hieronymi Vidæ Bucolica.
Matthæi Argillandri Aeglogæ.
Matthæi Mariæ Boiardi Bucolica.
Philib. Giríneti Aeglogæ.
Philippi Gundelij Aeglogæ duæ, quæ inſcribuntur Apollonodia & Calliánera.
Pomponij Gaurici Aeglogæ.
P. Fauſti Andrelini Foroliuiẽſ. Bucolica, ſiue Aeglogæ 4.
P. Vergilij Maronis Bucolica. Commentarios in ea ſcripſerunt, Antonius Mãcinellus, Chriſtophorus Hegendorphinus, Leonardus Culmanus: Scholia, Iodocus Vuillichius, Helius Eobanus Heſſus, Hermãnus Torrentinus, & Vuolffgangus Anemœcius: Allegorica interpretatio Io. Lud. Viuis. Vide Titulo v. parte 2. qui in omnia Vergilij ſcripſerint.
Io. Bellofilij allegorica interpretatio in Tityrum Vergilij.
Trium eclogarum Vergilij enarrationes, incerti authoris ueteris, inuentæ in cœnobio quodã Bobij oppidi Italiæ, ut ſcribit Raph. Volaterranus.
Vide infra qui ſcripſerint in totũ Vergilium.
Sebaſtiani Caſtalionis Aeglogæ.
Statij libro 3. Syluarũ Aegloga ad Claudiam uxorem, ut ſecum Neapolin ſecedat. Eiuſdem libro 4. Syluarum Aegloga ad Iulium Menecratem.
Theocriti Idyllia 36. Græca, quæ Helius Eobanus Heſſus Latina fecit. In eadem ſcholia Græca Zachariæ Calliergi.
Theodoli presbyteri Aeglogarũ lib. 1.
Titi Calphurnij Siculi Bucolicorũ Aeglogæ 7. In eaſdem commentarij Diomedis Guidaloti.

TITVLVS IIII. DE *Georgicis.*

DOrionis Georgicum Athenæus citat.
Heſiodi operum & dierum libri 2. quorum poſterior georgicus eſt, ſiue de agricultura. Heſiodi omnia Baſileæ nuper excuſa ſunt cum Latina translatione ad uerbum è regione in 8. cũ annotationibus quibuſdã Græcis: & Venetijs Græce tantum in 4. cum cõmentarijs Græcis Procli Lycij, Io. Tzetzis, & Moſchopuli. Opera & Dies Nicolaus Valla uerſibus hexametris Latine uertit: itẽ Vlpius Franekerenſis ſingulos Græcos ſingulis Latinis reddidit, ut inſeruiret illis qui utranq; linguam conferre cupiunt. Carolus Figulus etiã ad uerbum, proſa opinor, tranſtulit.
In opera et dies ſcholia Iacobi Ceporini, & enarratio Philippi Melãchthonis, Tomo 5. operum eius: & ſcholia Cælij Calcagnini, ſi bene memini. Vide paulò poſt in Heſiodo ſimpliciter.
P. Vergilij Maronis Georgicorum libri 3. Eadem Italico ſermone nuper excuſa uidi cum ſcholijs Italicis. Commẽtarij in ea Valerij Probi, Antonij Mancinelli, Hermanni Torrentini, & Iodoci Vuillichij. Annotationes Chriſtophori Hegendorphini. Scholia Helij Eobani Heſſi. Præfatio Auguſtini Dathi. Georgicorũ librum quartum, qui eſt de apibus, eruditus quidã rythmis Italicis tranſtulit: excuſus

GOTTFRIED WILHELM LEIBNIZ BIBLIOTHEK
NIEDERSÄCHSISCHE LANDESBIBLIOTHEK
Signatur: Leibn. Marg. 64:2, Stück 1, [141] - 62v
PUBLIC DOMAIN

cuius est seorsim in 8. Vide paulò post qui scripserint in totum Vergilium, parte 2. Tituli quinti.

TITVLVS V. DE POETIS

in genere, illis præcipue qui Hexametris uersibus scripserunt: partes sunt 3.

Pars 1. De poetis Græcis.
2. De poetis Latinis uetustioribus.
3. De recentioribus poetis.

MInora poetarum opera, ut Syluas, hymnos, epigrammata, odas, &c. deinceps enumerabimus, hic maiora tantum, heroicis præcipue uersibus scripta, quibus etiam illos addemus poetas, quorum scripta uel quia non extant, uel ꝙ diutius inquirere pigebat, uel aliò quì, quæ aut qualia essent nõ certò sciebam. Quod si quis nomina quorundam hic non reperiat, cogitet aliò propter argumentum relata esse: quanquam plurimi & hic propter formam, & alibi propter materiam & argumentum nominanẽ, ut Nonni & Apollinaris & Gregorij poemata, hic & in theologicis: Nicandri, hic & in re medica. Aegloga rum & Georgicorum scriptores in præcedentibus titulis recensuimus.

¶ *Poetriæ Græcæ.*

Sibyllæ, uide in primo Tomo.
Eudoxiæ Homerocentra.
Anyte, cuius 17. epigrãmata in Anthologio leguntur.
Charixena. Erinna.
Elephantidis impudici libelli.
Sappho. Myro. Myrtis.
Et aliæ apud Lilium Greg. Gyraldum: dialogo 3. de historia poetarum.
Rosuida nobilis monialis in Saxonia, multa carmine scripsit, quæ Tomo primo enumerantur.
Mechtildin etiam uirginem in Germania scripsisse quædam fama est.

¶ *Poetæ Græci.*

In Athenæum Græcum Basilienſis ædi tionis, indicem confecit Christianus Herlinus, quo per alphabeti ordinẽ cum alij ab Athenæo citati authores, tum poetæ præcipue nominanẽ. Petrus Crinitus de Latinis tantum poetis scripsit, Lilius Gre. Gyraldus de Græcis & Latinis, in utroſq; indices habemus. Ex tribus istis indicibus, si operæpreciũ uisum fuisset, magnam sequenti catalogo accessionem parare licuisset.

Iliadum scriptores, uide apud Gyraldũ de poetis, pagina 197. De Homero & eius Iliade inferius dicetur. Dares Phrygius etiam Iliadem scripsit, prosa tamen, ut puto: Græce non extat, sed Latine tantũ ex translatione Cornelij Nepotis.
Metamorphoseon scriptores, uide supra Titulo 2.
Alcymnij Chij Dithyrambi.
Alexis poeta Comicus, scripsit & epigrammata quædam, quæ extant in Anthologio.
Anacreon Teius poeta Lyricus.
Appollinaris Psalterium carmine Græco transtulit.
Appollonij Rhodij Argonauticorum libri 4 Græci, & Latini Pontico Virmio interprete. Ioan. Baptista Pius auxit et perfecit C. Valerij Flacci Argonautica ex Apollonio.
In Apollonium commentarij Græci; uide in primo Tomo.
Aratus: uide in Astronomicis.
Archilochus iambographus.
Babrij uersus scazontes.
Cantharus poeta, Suidas.
Coluthum Thebanũ de raptu Helenæ et iudicio Paridis, Iod. Velareus transtulit: & Helius Eobanus Hessus carmine.
Cyri Theodori Prodromi argumẽta in Biblia, &c. Vide Tomo primo.
Dionysius de circuitu orbis, uide in Geographicis.
Gregorij Nazianzeni poemata Tomo 1. enumeratimus.
In Hesiodum præfationes duæ Phil. Melanchthonis.
Antonij Codri in Hesiodum oratio.
Dissertatio cum Hesiodo Luciani.
Hesiodi opera omnia Oporinus nuper excudit Basileæ Græce, cũ Latina uersione ad uerbũ è regione. Vide supra Tit. 4. de Georgicis.
Hesiodi Genealogiam transtulerunt Pylades Brixianus, Bouinus Mombritius et Sebast. Guldebek noster.

GOTTFRIED WILHELM LEIBNIZ BIBLIOTHEK
NIEDERSÄCHSISCHE LANDESBIBLIOTHEK
Signatur: Leibn. Marg. 64:2, Stück 1, [142] - 63r
PUBLIC DOMAIN

Homeri uita per Herodotum Conrado Heresbachio interprete: & per Plutarchum Io. Rellicano interprete.

Sermonem Dionis de Homero, nos Latinum fecimus.

De Homeri eruditione Angelus Politianus.

In laudem Homeri Antonij Codri 2. orationes: nempe tertia & septima inter orationes eius.

De philosophia Homeri Phauorinus Arelatensis.

Apologias pro Homero & allegoriarum expositiões scripsit Proclus in cõmentarijs in remp. Platonis Græce, & Latine ex nostra translatiõe.

De Homero ablegato à Platonis repub. Sarapion.

Vbi & quomodo opera Homeri impressa sint, &c. uide Tomo primo.

Ilias & Odyssea ad uerbum tralatæ, excusæ Parisijs apud Vuechelum.

Præfatio in Homerum, Decij Ausonij, Stephani Nigri.

In Syluã Ambrã pro Homero enarrando, Angelus Politianus.

De Homericis allegorijs Metrodorus Lampsacenus.

De eisdem Heraclides Ponticus Græce, et Latine ex nostra translatione.

Eustathij præsulis in Homerum commentarij.

Expositiones Longini Cassij. Scholia Andronici.

Didymus in Odysseã, seorsim olim Parisijs excusus, sine authoris nomine: & Basileę unà cũ textu et cõmentarijs innominati authoris in Iliadẽ quoq; & Argentorati cum ijsdem cõmentarijs sine textu, adiectis Porphyrij quæstionibus Homericis, & interpretatiõe antri Nympharum: cũ indicibus copiosis. Nos illa Porphyrij opuscula Latina fecimus.

Interpres Homeri Isacius.

Helius Eobanus Hessus Iliadem doctissimo carmine transtulit: Itẽ plures ex utroque poemate locos insigniores & historias, uide Tomo 1.

Homerus Latine cantatus ab Horatio Romano. Vtrũq; eius poema ad uerbum transtulit Andreas Diuus Iustinopolitanus.

Homeri Ilias manu Gazæ scripta, glossis etiam eius adiectis, Florentiæ seruatur.

In Iliadem politici uersus Tzetzis.

Libros aliquot Iliados Nicolaus Valla & Vincentius Obsopœus carmine transtulerunt.

Laurentius Valla Iliadem prosa reddidit. Pindarus Thebanus, alias Ausonius, Iliados epitomẽ reliquit, quæ extat translata uersibus heroicis nescio quo authore: fortassis à Cornelio Nepote, qui Daretis etiam librũ de Iliade siue Ilio capto Latinum fecit, sed prosa.

Ioachimi Camerarij translatio carmine & scholia in primum Iliadis: ubi & alia multa de Homero: & ueteres omnes ferè nominat qui in Homerum scripserunt.

Michaëlis Psellis paraphrasis in Odysseam extat.

Interpretatio quædam uocabulorum in Odyssea Homeri Græce, seruat Florentiæ.

Odysseam transtulit Raphaël Regius, & Ponticus Virmius.

Franc. Floridus libros 8. Odysseę carmine reddidit.

Ioan. Hartungi in Homerum prolegomena, & scholia in Odysseæ libros 3.

Moralis interpretatio errorum Vlyssis authoris incerti Græce ædita, opera Vincẽtij Obsopœi, et Latine ex trãslatione nostra.

Deorũ hymnos Homeri Georgius Dartona Latinos fecit.

Dionis Chrysostomi ad Platonem pro Homero libri 4. Romæ quidẽ Dionis liber de poetis seruatur, nescio an diuersus à iam dicto.

Initia singulorum librorũ utriusq; poematis Homeri heroico uersu, & argumenta soluta per Decium Ausonium. Nos etiam Tomo primo argumenta monosticha dedimus.

Ioan. Prassinus in Odysseam.

Ion de furore poetico, uel de Iliade, Platonis dialogus.

Rhapsodi Homericorũ carminum explosi, Herodotus Latinus Colonieñ.

ædi-

æditionis, fol. 149.

De hoc dicto, Homericũ clytopolũ, nunc agnoui maxime tardipolum, Tzetzes 13. 460.

Def. Erasmus in Chiliadib. cum multos passim uersus, puerbiales ex Homero citat, tum uno in loco ꝯ plurimos iuxta librorũ Homeri ordinẽ.

Macrobius plurimos Homeri uersus, quos Virgilius imitatus est, citat, & ubi hic illo superior, par, aut inferior sit, iudicat.

Musæus de amore Erûs & Leandri. Habetur translatus de uerbo ad uerbũ, & carmine Gulielmi de Mara, & cõmentarius in eum Io. Vatelli.

Nicandri Alexipharmaca & Theriaca ad medicinã pertinent. Extant in ea cõmentarij Græci: Lonicerus utrũq; opus transtulit prosa: & scholia Latina ex Græcis (ut puto) adiecit. Euricius Cordus carmine reddidit.

Nonni Panopolitani poetę paraphrasis in Euangelium Ioannis. Eiusdem Dionysiacôn libri 48.

Oppiani de piscatione, aucupio, & uenatione libri, carmine Græco. In eosdem paraphrasis Eutecnij. Vide plura de his libris Tomo 1. De piscatione libros, Laurentius Lippius Collensis carmine transtulit, cæteros nos oratiõe soluta, quæ nostra translatio nondũ exiuit in publicum: sed omnia quæ libris illis continentur, in nostram animalium historiam referemus, Deo bene fauente.

Orobantius Trœzenius poeta ante Homerum fuit, Aeliano teste.

Orpheus. Vide in primo Tomo. De Orpheo, P. Vergilius Maro. Orphei Argonautica Græce, cum interpretatiõe Latina incerti authoris uersibus hexametris, è regione, Cratander Basileæ excudit 1523. in 4. chartis 14. Eiusdem Hymni, & de gẽmis liber.

Philes de animalium naturis Iambos scripsit.

Pindari Olympia, Pythia, Nemea, & Isthmia, cum Græcis commentarijs: Latina fecit Io. Lonicerus, & scholia adiecit. In Pindarum præfatio Stephani Nigri.

Q. Calaber scripsit Homerum imitatus derelicta ab eo, quę Iod. Velareus Latina fecit.

Sisyphus Iliadis scriptor ante Homerũ.

Sophronis mimi uiriles & muliebres.

Syagrus quidam primus bellũ Troianum carmine descripsit.

Sebastianus Castalio Græcis uersibus Heroicis elegantissime uitam D. Ioannis Baptistæ descripsit: & Sibyllina carmina è Græcis Latina reddidit.

Theophanes poeta.

Tryphiodorus Iliũ captiuitatem scripsit.

Venãtius Honorius poeta Christianus.

¶ Nostra etiam ætate multi nõ infeliciter Græco carmine scripserunt, Ianus Lascaris, Sebastianus Castalio, Io. Morisotus, M. Antonius Antimachus, Ioachimus Camerarius, Matthiæ Illyrici etiam nõ inerudita quædam epigrammata uidi: & nos multa *in iuuentute lusimus, quæ in lucem prodeant indigna.*

¶ Sunt etiam Hebræis sua poemata, ut Psalterium Dauidis.

¶ *De poetis Latinis uetustioribus, pars 2. ordine literarum.*

De Latinis poetis scripsit Petrus Crinitus: & Gyraldus de Latinis ac Græcis, consule Indices in utrũq;.

Albius Tibullus etiã heroica quædam scripsit, ut ab initio libri 4. laudes Messalæ Coruini.

Alchimus Auitus.

Actius Labeo Iliada Homeri fœdissime uertit, Gyraldus pag. 894.

Appius Cl. Cæcus.

Caij Valerij Flacci Argonauticorum libri 8.

Cl. Claudiani de raptu Proserpinæ li. 3. In eosdem commentarij Pontici Virunnij, Iani Parrhasij, & Pierij Hypsilæ. Alia eius poemata Tomo 1. enumerauimus.

Cl. Marius. Mariũ Gyraldus ad omne carminis genus promptissimum fuisse scribit.

Clodius Sabinus poeta.

C. Sollij Sidonij Appollinaris poemata quædã, cũ Io. Baptistę Pij cõmẽtario.

GOTTFRIED WILHELM LEIBNIZ BIBLIOTHEK
NIEDERSÄCHSISCHE LANDESBIBLIOTHEK
Signatur: Leibn. Marg. 64:2, Stück 1, [144] - 64r
PUBLIC DOMAIN

Laberius mimographus, citat à Plinio.
L. Actius poeta, Gyraldus pag. 896. & deinceps.
M. Annei Lucani Pharsalia, cum commentario Io. Sulpitij Verulani, & annotationibus M. Antonij Sabellici, Baptistæ Guarini, Iacobi à Cruce, Omniboni Leoniceni.
M. T. Ciceronem poetam elegantẽ fuisse, Io. Ferrerius.
P. Ouidij Nasonis uita per Aldum Manutium. In opera quædam Ouidij Vbertinus Clericus Crescentinas.
In Ouidiũ annotationes Iacobi à Cruce: Obseruationes, Io. Baptistæ Egnatij. Bartolemæus Merula in libros de Ponto.
Metamorphoseon lib. 15. Fabulas & Metamorphoses plærasq; supius Titulo 2. ordine literarũ indicauimus.
Annotationes in hos libros, Ioan. Baptistæ Pij, & Iani Parrhasij, Philippi Beroaldi, Gyberti Longolij, Lud. Cælij Rhod. Commentarij, Hubertini, Ioan. Britannici, Dionysij de Burgo. Iacobi Micylli additiones ad explanationem Raph. Regij.
In difficiliora loca metamorphoseos Ouidij, Hen. Glareanus: & Iacobi Phanensis Annotationes.
In Metamorph. Ouidij Tropologia Petri Lauinij.
In fabulas Ouidij argumenta scripsit Ael. Donat. & Lactantius Placidus.
Epitome in Metamorphosin Bartolemæi Bolognini, uersibus Elegiacis, et Francisci Nigri hendecasyllabis.
In Ouidij Fastos cõmentarij Pauli Marsi, Baptistæ Guarini, Antonij Fani, et Philippi Melanchthonis scholia.
Publij Syri mimi, sunt autem uersiculi morales.
P. Vergilij Maronis uitam scripsit Aelius Donatus.
In obitũ Vergilij carmina, impressa ad finem Aeneidis.
Vergilius de seipso, ad finẽ Aeneidis inter cætera poematia.
Vergilij encomium scripsit Antonius Codrus.
P. Vergilij Aeneidos libri 12. Vergiliũ castigauit Antonius Gaueanus. Tertiumdecimum Aeneidos Vergilio addidit Maphæus Vegius. Præfatio in Aeneidem Augustini Dathi. In eandem lectio prima, eiusdem.
In Vergilij opera commentarij Seruij, & Tiberij Cl. Donati.
Paraphrasis super 6. Vergilij libris, Vide Volaterranũ in Bobij oppidi mentione, ubi paraphrasin hanc inuentã scribit.
Cõmentarij in Vergilium, Christophori Landini, Dionysij de Burgo, Iulij Pomponij Sabini, Pontici Virmij, & Christophori Landini.
Annotationes in Vergiliũ Iacobi à Cruce: & Georgij Leonbergeri loci aliquot ad omnia Vergilij opera.
P. Vergilius Philippi Melanchthonis scholijs, ut breuissimis, ita doctissimis ubiq; illustratus. Adiecta sunt & prouerbia ex Chiliadibus D. Erasmi Rot. item annotatiões in librum Georgicorũ authore Christophoro Hegendorphino. Postremo annotatiunculæ ex Stephani Doleti commentarijs in omnia Vergilij opera, cum indice. Nicolaus Brylingerus excudit Basileæ 1541. in 8. chartis 49.
Gryllus de accentibus ad Vergilium.
De P. Vergilij artificio, Ioan. Tortellius de Orthographia in mẽtione Aeneę.
De libris 12. Aeneidos, siue partitiones principalium eius uersuum, Priscianus Cæsariẽn.
Allegoriæ in Vergilium Christophori Landini.
In Vergilij poema, loca, quæ apud diuersos authores & ueteres grammaticos explicantur, Daniel Gaitanus collegit.
Vergilianæ quæstiones Fr. Campani.
De palma Aeneidos, P. Faustus Foroliuiẽn.
In aureum Maronis ramum, Theoderici Vlsenij carmen.
Vergilij uersum, Defectus Lunæ uarios, Solisq; labores. Et illum, Discite iustitiam moniti & nõ temnere diues, Cl. Marius Aretius declarauit.
Enchiridion poeticum, quod continet epitheta substantiuorum: cum eorundem hemistichijs, carminũ clausulis, peri-

periphrasibus ꝙ Vergilij & aliorum poetarum, Io. Schottus Argẽtinę excudit, 1514. in 4. chartis 25.

Quod P. Virgilium Maronem recitantem nec uiderit, nec audiuerit M. T. Cicero, Io. Ferrerij Ped. assertio: ubi multa obiter apud scriptores ꝙ plurimos parum intellecta felicissime explicantur: Io. Ferrerij Ped.

In Q. Horatium Flaccum commentarij Porphyrionis, & Acronis scholia.

In Horatium, Ant. Mancinellus.

Commentarij, Christophori Landini, Iodoci Badij.

Annotatiões, Henrici Glareani, Georgij Pictorij, Matthæi Bonfinis, Iuliani Aurelij, (M. Ant. Sabellici in locos aliquot) Iacobi à Cruce: & obseruatiunculæ in locos quosdam Fr. Robortelij. Annotatiunculæ Des. Erasmi. Q. Horatij oia cũ scholijs, Gryph. Lugduni excudit 1533. in 8.

Q. Sereni Samonici remedia ad diuersos morbos, uersibus hexametris, cũ commentarijs Mich. Humelbergij.

Sextus Aur. Propertius.

Commentarij in Propertium.

Annotauit aliquid in loca nonnulla Fr. Robortelius.

Silij Italici de bello Punico libri 17.

In Silium prælectio & cõmentarij Iacobi à Cruce. Annotationes Hermanni Buschij, & Petri Marsi.

Statij Papinij Neapolitani Syluarum libri 5. Thebaidos libri 12. Achilleidos libri 2. In Statium commentarij Georgij Merulæ, & Io. Britannici. Annotationes in loca aliquot Statij, M. Ant. Sabellici. In Thebaidẽ annotationes Lactantij. In Achilleidem commentarij Pontici Virmij, & Maturantij.

T. Lucretij Cari de rerum natura lib. 6. In eosdem cõmentarij Petri Aponi. Qui sit apud Lucretium Durateus equus, Politian. 1. 5.

Venantius Honorius poeta Christian 9.

Poeta incertus ad Pisonem Calpurniũ citatur à Basilio Zancho.

¶ De poetis Latinis recentioribus, ordine literarum, Pars 2.

Recentiorum plurimi epigrãmata quædam & alia poematia ædiderunt, ex quibus multos Titulo 3. in Aeglogis nominauimus, multos etiam Titulo sexto nominaturi: hîc illos maximè quorum maiora extant poemata, & quæ libri appellari possint, ordine literarum enumerabimus.

Angeli Politiani poemata quædã. In Nutricia eius cõmentarium scripsit Io. Ludouicus Brassicanus.

Aonij Palearij de immortalitate animæ libri 3.

Baptistæ Carmelitæ Mantuani opa uaria, in quæ cõmentarios ædidit Iod. Badius. Cõmentarios in eadem â Sebastiano Murrhõis inchoatos Conradus Leontorius perfecit.

Elysius Calentius bellum ranarũ & murium descripsit.

Fr. Ceruini Bacchanalia, nondũ ædita.

Franciscus Niger Rhætiam carmine doctissimo descripsit, & Ouidij Metamorphoseon epitomen phalecijs uersibus condidit.

Gasparis Bruschij poemata, uide in Appendice.

Geor. Aemilius, & Georgius Sabinus, uide Tomo 1.

Henricus Glareanus de Heluetia, Heluetiorum pagis, & fœdere.

Helij Eobani Hessi uitam Iacobus Micyllus scripsit, Poemata eius require Tomo primo.

Honoratus Fasatellus scripsit insigne poema ad Heroinam Piscariæ.

Hadrianus Cardinalis Batonieñ. descripsit Venationem uersibus Phalecijs: & iter Iulij 2. Pontificis Rom. uersibus heroicis.

Iacobi Boni Epidaurij libri 3. de raptu Proserpinæ, uersibus heroicis.

Ioach. Vadiani poetæ laureati poemata quædam 1. Tomo cõmemorauimus.

Io. Busmanni poemata.

Io. Stigelius eruditis carminibus quædam ædidit.

Io. Nantuillensis archithrenius.

Io. Pierij Valeriani Ioathas & Rotatus, uersib. heroicis impressi Romæ 1542. in 8.

Marcelli Palingenij Zodiacus uitæ libris 12.

Melchior Acontius scripsit encomion Erasmi, & Epithalamion in nuptias Georgij Sabini.

Rodolphi Gualtheri Monomachia Dauidis & Goliæ, Argumẽta in utrũq; Testamentum, & alia quædam primo Tomo commemorata.

Veronensis quidam Maurin poesin heroico carmine conscripsit doctissime (ut audio) in quo diui cuiusdã, olim Anglorũ regis et uxoris eius uitã depingit. Liber impressus est in Italia.

Alexandreida nescio quis nostro sæculo ædidit.

¶ Dantes & Franciscus Petrarcha multa Italicis, quædam etiam Latinis uersibus ædiderũt. In Dantis poemata Italica cõmentarij Alexan. Valutelli.

Clemens Marotus, natione Gallus, plurima lucubratus est lingua uernacula, & Psalmos etiam sacros rythmis Gallicis reddidit.

Qui uel hic uel alibi plura in alienis linguis desyderat, non accusabit nos negligentiæ, qui ne in Latinis quidem & Græcis perficere omnia, sed specimen solum perficiendi olim operis, si qui manum admoliri uellent, exhiberi euoluerimus.

TITVLVS VI. DE FABVLIS, quas Græci Dramata uocant: cuius partes sunt 4.

Pars 1. De fabulis in genere, & quæ ad fabulas earumq; apparatum pertinent.

2 De authoribus fabularum Græcis: primum illis, quos simpliciter fabulas scripsisse, in promptu erat, non libebat enim diutius inquirere, comœdiæ ne an tragœdiæ fabulæ illorum essent: deinde illis, quos comœdias scripsisse constabat.

3 De Comicis Latinis, antiquis & recentioribus: & dramatibus nonnullis alijs, qui comœdijs quidem similes sunt, non proprie tamen comœdiæ dici possunt.

4 De Tragœdijs.

¶ Pars 1. De fabulis in genere, & quæ ad fabulas earumq; apparatum pertinent.

PErsonæ inuentor, Cælius 6.17.

De histrione, Cypriani epist. 10. lib. 1.

Histrionum iura, Cælius 8.8.

De histrionibus & mimis, Ioan. Carnotensis 1.

De scena Amaranthus.

De scenographia, & scenicis locis, sceno poei, syscenia, sysceni, Cel. Rhod. 8.8. Scenophegia, idem 7.15.

De croco & florib. in scenis, Crin. 18.4.

Artificum scenicorũ studiũ amoremq; inhonestũ probrosumq; esse, et super ea re uerba Aristotelis, Gellius 20.3.

Lil. Gr. Gyraldus dialogo sexto.

De modo recitandi Comœdias & Tragœdias in theatro, Polydorus 3.13.

De scenarum recitãdarum moderatione, partim secundũ, partim uero contra Donati sententiam, Ang. Decembrius parte 21.

Quo artificio tonitrua olim in scenis ederentur: ac de Metelli Pij immodico luxu ac libidine, ex Sallustij uerbis. Et quomodo Vergilius tonitrua imitatus sit cũ de Salmoneo agit, Crinit. 2.10.

Epodos, antistropha, strophalis: qd thymele, & qui thymelici: declarat Plautus & Vitruuius. Qui actores primarum aut secundarũ partium: machinæ scenicæ. Martialis locus illustratur, de proscenio & stropha, antistropho, epirrhemate, paregoremate, Cælius 8.8.

Decertare drama ad corollas, Cæl. 6.19.

Imitantes iram & dolorẽ libẽter cur audiamus, ipsos uero dolentes & iratos inuiti uideamus, Plutarch. Symp. 5.1.

De dextra & sinistra tibia, Cælius 9.7.

¶ De comœdia multa leges in prolegomenis Donati in Terentium: & quædam apud Aristotelem in poetica, & Horatium in arte poetica, & Gyraldum de poetis; uide indicem in Gyraldum.

De initijs comœdiæ, Polydorus 10. 11.

Comœdiæ ara, Cælius 6.17.

Comica facies apud Lucianũ quæ, Comicus risus, Cælius 6.17.

De comœdia mundana & fabula Ioan. Carnotẽn. lib. 3.

Dionysio comœdia non placuit, Aelianus Variæ hist. Græcæ folio 63.

De comicis lorarijs, Crinitus 2.7.

In comœdum scommata, Anthologij libri 2. sectione 29.

Comicus apud Spartanos lusus, Cælius 6.17.

De

De impositione nominum apud Comicos poetas, Crinitus 7. 8.
De comicis Latinis iudiciũ Vulcatij Sedigiti, Gellius 15.24.
De metris comicis, Rufinus.

¶ Pars 2. De authoribus fabularũ Græcis, illis primũ quos simpliciter fabulas scripsisse in promptu erat, non libebat enim diutius inquirere, comœdiæ ne an tragœdiæ fabulæ illorum essent: deinde illis, quos comœdias scripsisse constabat.

Drama Græcis, ut fabulam Latinis, ad comœdias & tragœdias cõmune nomen esse reor.
De scena & scenicorũ poetarum historia Lilij Gr. Gyraldi dialogi tres, nempe sextus, septimus, & octauus.
Alcæi fabulæ aliquot, ex quibus sunt, Palæstra, Nuptiæ sacrę, Ganymedes, Calliſto, Adulteræ sorores: ab Athenæo citatæ.
Alexandri Aetoli fabulæ, quarum duæ inscribuntur Piscator & Bricæus.
Alexandridę fabulæ, Pharmacomantis, Melilotus, Hoplomachus.
Axionicum comicum Athenæus citat.
Epicharmi poetæ fabulæ 25.
Pherecratis fabulæ 19.
Philemonis Syracusij, fabulæ 54.
Philippidis Athenienſis fabulæ 45.
Sophronis fabulæ 8.
Soſiclis Syracusani, fabulæ 73.
Strattis multas fabulas scripsit.
¶ Amipsias Athenienſis comicus.
Anaxilas comicus.
Aristophanis comici fabulæ undecim extant. Vide plura Tomo 1. In singulas nouem comœdias Aristophanis singulæ præfationes Greçæ Ioan. Cheradami.
Cõparatiõis Menandri & Aristophanis compẽdium scripsit Plutarchus.
Commentarij Græci in comœdias 9. innominati authoris. Comœdiæ omnes Latine ad uerbum translatæ, excusæ nuper, Basileæ puto apud Ioannem Oporinum. Plutum comœdiam Latinis uersibus reddidit Thomas Venatorius. Ego studioſi cuiuſdam libellũ habeo, in quo ex Chiliadibus Eraſmi quicunq; ex Aristophane uersus, puerbiales & alij citantur & explicantur, conscripsit. Aristophanes Socratem in comœdia traduxit (nempe in Nubibus) Aelianus Græcus uariæ hiſt. folio 9.
Diphili Comici fabulæ 33.
De Baptis comœdia Eupolidis, Politianus 1. 10.
Menandri ueteris comici fabulæ 49.
Comparationis Aristophanis & Menandri cõpendium scripsit Plutarch.
Menandri noui Comici fabulæ 108.
Philetæri Comici fabulæ 21.
Sophili Comici fabulæ 5.

¶ Pars 3. De Comicis Latinis, antiquis, & recentioribus: & dramatibus nonnullis alijs, qui Comœdijs quidem similes sunt, non proprie tamen Comœdiæ dici possunt.

De ENNIO, NAEVIO, M. PACVVIO, et alijs scenicis poetis Latinis, Lilius Greg. Gyrald. Dialogo 8. de poetica.
De Comicis Latinis iudicium Volcatij Sedigiti.
M. Actij Plauti Sarsinatis comici festiuissimi comœdiæ 20. recognitæ, &c. cum indice abſtruſiorũ uocabulorũ, & argumẽtis in singulas comœdias, Græcarum dictionũ tralatione, et authoris uita. Accesserũt etiam scholia in oẽs comœdias breuiſſima, in quib. annotant quęcũq; aut castigauit, aut annotauit in Plautum Des. Eraſmus, Guliel. Budęus, Ang. Politianus, Georgius Alexandrinus, cęteriq; eiuſdẽ notæ scriptores. Io. Gymnicus excudit Coloniæ 1530. in 8. chartis 49.
Eædem prius exiuerunt Venetijs apud Lazarum Soardum in fol. 1511. cum commentarijs omnibus ferè locis Bernardi Saraceni, & Ioan. Petri Vallæ: & obseruationibus in difficiliora loca Io. Baptiſtæ Pij Bononieñ. Accesserunt & figuræ ad singula capita, & index in ueſtibulo operis.
Bernardi Saraceni in Plautũ castigationes.
Cõmentarij in Plautum Io. Baptiſtæ Pij. Scholia Gilberti Longolij, & Fr. Marij Grapaldi. In Plautum Pylades.
Ad Plautũ Epiphyllides Anshelmi.

Aululariã Plauti Antonius Codrus expleuit.
Hermãni Buschij decimationũ Plautinarum quinariæ.
Plautinæ quæstiones Georgij Alexandrini.
Apologia pro Plauto contra calumniatores Fr. Floridi.
P. Terentij Afri comœdiæ 6. Eædem in diuersas linguas transfusæ exiuerunt, Italicam, Germanicam à Valentino quodam, & Gallicam. Ego Latinogallicum impressum uidi. Audio etiam Io. Agricolam Eislebium Andriam eleganter in Germanicum sermonem transtulisse, & librũ esse impressum.
P. Terentij uita per Ael. Donatum.
Terẽtiani codicis exemplũ ueneranda uetustatis Petrus Bembus Cardinalis habet, in quo singulæ fabularũ personæ una tantũmodo litera Græca distinctæ ac notatæ uisuntur, ut scribit Basilius Zanchus in prefatione Epitomes uerborum Latinorum.
Antonius Goueanus Terentiũ suis uersibus restituit.
In Terentium præfatio Aug. Dathi.
In Terentij fabulas C. Sulpitius Apollinaris.
Des. Erasmus Terentiũ recognouit, & Annotatiões adiecit in genera carminum & idiomata personarum & præfationem.
In Terẽtij fabulas argumẽta & scholia scripsit Phil. Melanchthon.
In P. Terẽtij singulos actus & scenas fabularũ argumenta cũ artificio rhetorico per Adrianum Barlandum.
Euanthij cõmentarius in Terẽtium.
Terentius cũ Donati cõmentario impressus Basileæ apud Brylingerum.
Terentij comœdiæ cũ scholijs ex Donati, Asperi, & Cornuti cõmentarijs decerptis, multò q̃ antehac emendatioribus, nisi quod in Heautontimorumenon scripsit Ioan. Calphurnius Brixieñ. uir doctus, licet recẽtior. Indicata sunt diligentius carminum genera, & in his incidẽtes difficultates, correcta quędam et Consulum nomina, idq; studio Des. Erasmi Rot. non sine præsidio ueterũ exemplariũ, cum indice. Opus excusum Basileæ in officina Frobeniana, 1538. in fol.
Philippus Melanchthon & Bart. Latomus scripserũt scholia quædam in Terentium. Bassianus Landus annotationes: itẽ Petrus Marsus & Paulus Malleolus. Cõmentarios Guido Iuuenalis, & Iod. Badius.
Ex P. Terẽtij comœdijs Latinissimæ colloquiorũ formulæ, ordine selectæ: unà cum eiusdem poetæ insignioribus sentẽtijs, Egenolphus excudit Argentorati 1530. in 8. chartis 8. & dimid.
Eædem Latinæ, & in Germanicã linguam uersæ, excusæ Moguntiæ 1537. in 8. chartis 15.
P. Terentij sentẽtiæ omnes, excusæ à Rob. Vuinter Basileæ in 8. chartis 2.
Item excerpta quædam ex Terentio Coloniæ apud Gymnicum.
Terẽtianus dialogus Gaudentij Merulæ, ultra omnẽ urbanitatẽ festiuissimus. Eiusdem bellũ Terentianum.

¶ *Comici recentiores.*

Comœdias & tragœdias aliquot sacras Brylingerus Basileæ in uno uolumine excudit in 8.
Andreæ Dietheri comœdia sacra de Iosepho.
Bartolemæi Cimbriaci comœdia.
Cornelij Croci comœdiæ sacræ, Iosephi & Ecclesia.
Dantis comœdiarum liber.
Georgij Macropedij fabulæ & comœdiæ, Asotus, Petriscus, Hecastus, Andrisca, Susanna, Bassarus, Rebelles & Aluta.
Guilihelmi Gnaphei Acolastus. i. de filio prodigo comœdia, quam Germanice reddidit Georgius Binderus noster. Eiusdẽ Misobarbarus comœdia, & Hypocrisis Tragicomœdia.
Iacobus Rueff urbis nostræ chirurgus multas comœdias Germanice scripsit, quas in 1. Tomo nominauimus.
Iacobi Zouitij comœdiæ, Ouis perdita, Didascalus, Ruth.
Io. Lorichij Hadamarij comœdia Iob.
Ioannis Reuchlini Sergius siue Capitis caput. Commentarium addidit Georgius Simler. Eiusdem Progymnasmata,

naſmata, quę explanauit Iac. Spiegel.
Io. Sapidi Lazarus rediuiuus.
Leonardi Aretini comœdiæ, Marſchalcus & Capitolium.
Nicolai Grimoaldi Chriſtus rediuiuus.
Nicolai Lochiēſis Chriſtus Xylonicus.
Petri Papei comœdia de Samaritano Euangelico.
Roſuidæ monialis comœdiæ 6.
Xyſti Betuleij Suſanna comœdia tragica. Eadem Germanice exiuit.
Eiuſdē Iudith drama comicotragicum.
¶ Dialogi omnes actus quidam ſunt, dramata tamen nō appellanī (ut conijcio) niſi uerſibus conſtent. Eos qui proſa ſcripti ſunt libro 1. enumerauimus, hic aliquos uerſibus cōpoſitos nominemus, qui licet dramata ſint, comœdiæ tamen aut tragœdiæ non ſunt.
Cyri Theodori dialogus Græcus iambis conſcriptus de amicitia, quem nos itidem ſenarijs Latinis expreſſimus.
Ludus ſeptem ſapientum D. Auſonij.
Luciani Tragopodagra & Ocypus.
Bombylius ſiue dialogus ſocularis Arnoldi Madiri, per actus in modum comœdiæ diſtinctus.
Germanicæ fabulæ multæ extant. Fabula decem ætatum, & Fuſio ſtultorum Colmariæ actæ ſunt: Fuſio ædita eſt 1537. chartis 4. Qui uolet hoc loco plures adſcribat in uulgaribus linguis: nos ad alia feſtinamus.

¶ Pars 4. *De tragœdijs, primum in genere: deinde ſecundum authores, Græcos & Latinos.*

De tragœdia multa habes apud Ariſtotelem in libro de poetica, nonnulla etiam apud Horatium de arte poetica. Vide ſupra quæ ab initio huius Tituli 6. de fabulis communiter ſcripta ſunt.
De tragœdiæ atq; comœdiæ initijs Polydorus 1. 10.
Tragica facies, Cælius 15. 10.
Tragice ſimul atque pragmatice, Tzetzes 13. 472.
Contra poetas imitatores & tragicos, Proclus in remp. Platonis ex translatione noſtra 26.
Dionyſio Tragœdia placuit, Aelianus uar. hiſtoriæ Græcæ folio 63.
Septimani tragœdi qui, facie prouerbij intelligantur: Martialis locus illuſtratur, Cælius 30. 40.
¶ Achæi Eretrienſis tragœdiæ.
Aeſchyli tragœdiæ 6. excuſæ. Eædem Bononię in Bibliotheca S. Saluatoris extant cum ſcholijs.
Agathonis tragœdiæ, Thyeſtes, & Telephus.
Alcman tragicus.
Aſclepiadis tragodumena citantur à Plinio.
Euripidis Mneſarchi fabulæ 92. quarū extant 18. Vide in primo Tomo, ubi & alia quædam, & argumenta in ſingulas reperies. Manuel Moſchopulus ſynopſin ſcripſit in uitam Euripidis, & commentariolum de idolo. Euripidis Iphigeniam & Hecubam Def. Eraſmus elegātiſſimis uerſibus Latinas fecit.
Pontícus Virmius tragœdias 6. tranſtulit. In omnes quæ extant fabulas conuerſio Latina ad uerbum, impreſſa eſt Baſileæ in 8. ut diſcipuli quidam à præceptore interpretante (cuius fictitium nomen adſcribitur) exceperunt. Arſenij in tragœdias 7. ſcholia Græca impreſſa Venetijs, & nuper puto Baſileæ.
In Bibliothecis quibuſdā Italiæ, tragœdiæ Euripidis adſeruantur cum gloſſis.
Pindari fabulæ tragicæ.
Sophoclis fabulæ 33. Extant etiamnum ſeptem, quas ad uerbum Latinas fecit Ioan. Baptiſta Gabia et ſcholia adiecit. Flagellifer Aiax ſeorſim excuſus eſt, Lonicero interprete puto, carmine. In 7. tragœdias Sophoclis ſcholia Græca innominati authoris, excuſa Romæ 1518. in 4. Interpretes Græcos Sophoclis aliqui citāt Lucillum, Theonem, & Sophocleū. Aiax & Electra ſeorſim excuſæ ſunt Argētorati apud Rihelīū, 1540. in 8. Ioachimus Camerarius cōmentarios ſcripſit in fabulas argumenti Thebaidos.

¶P. Ouidij Nasonis Medea tragœdia non extat.

L. Annei Senecæ tragœdiæ 10. In eas-dem commentarij uel annotationes Bernardini Marmitæ, Dionysij de Burgo, Iacobi à cruce, & Danielis Galetani.

¶Comœdias & tragœdias aliquot sacras Brylingerus Basileæ excudit in uno uolumine, in 8.

Batelinus, aliâs Veterator, comœdia per Alexandrũ Connibertũ LL. doctorem, è Gallica lingua Latine reddita.

Antonij Thylesij imber aureus, tragœdia.

Gilberti Cognati tragicarum narrationum liber.

Georgij Macropedij tragœdiæ.

Gregorij Nazanzeni Christus patiens, tragœdia Græca, quæ etiam Latine nuper ad uerbum translata à studioso quodam, impressa est Basileæ.

Guilielmi Gnaphei tragicocomœdia.

Mercurij Ronzij tragœdiæ quædam.

Thomæ Naogeorgi Pammachius tragœdia.

Eiusdem tragœdia noua, Mercator seu iudicium, in qua in conspectum ponunt Apostolica & Papistica doctrina, quantũ utraq; in conscientiæ certamine ualeat & efficat, & quis utriusq; futurus sit exitus. Excusa in Germania 1540. in 8. chartis 11. & dimidia.

¶Speronis Speroni, nobilis Itali, tragœdia quædam, Italica puto.

Francisci Nigri tragœdia de libero arbitrio Italice scripta, sermone soluto.

TITVLVS VII. DE POEmatijs: cuius partes sunt 4.

Pars 1. De *Satyris, & Epistolis carmine scriptis.*
2 De *Syluis.*
3 De *Hymnis.*
4 De *Elegijs.*

¶*Pars 1. De Satyris, & Epistolis carmine scriptis.*

DE origine Satyræ, Polydorus 1. 11.

Satyrarũ poeta antiquus Lucillius.

Satyricum opus Petronij Arbitri.

Satyrarum uel Sermonum libri duo Q. Horatij Flacci.

In 1. & 2. Satyram Iuliani Aurelij Commentarius: uide superius qui scripserint in omnia Horatij.

De Satyris, &c. Vide indicem Gyraldi de poetica.

A. Persij Satyræ 6. In Persium prælectio Politiani, & præfatio Philippi Beroaldi. De duobus libris Persij, Antoninus Florentinus Chronicorum tit. 6. ca. 24.

In Persium Annotationes Iacobi à Cruce. Cõmentarij Cornuti, Aelij Antonij, Io. Murmellij, Io. Britannici, Iodoci Badij.

In Persium Bartolemæus Fontius. In primã eius Satyrã Herm. Buschius.

I. Iuuenalis et A. Persij Satyras cum adnotatiunculis excudit Sebast. Gryphius Lugduni 1535. in 8.

I. Iuuenalis Satyrarum libri 16. De uita & scriptis huius poetæ Antoninus Florentinus Chronicorũ tit. 6. ca. 24.

Iacobi à Cruce prælectio in Iuuenalem.

Oratio in enarratione Iuuenalis & Sallustij Phil. Beroaldi.

In Iuuenalem scripserunt, Hermannus Buschius, Georgius Valla, Iodocus Badius, Georgius Merula.

In eundẽ Ant. Mãcinelli Annotatiões, & Domitij Calderini Obseruatiões.

Petri Montani Satyræ, & Iani Anysij: et Fr. Philelphi Satyrarum lib. 10.

Antonij Codri Satyræ duæ.

Sermonum (Satyrarũ puto) liber, T. Vespasiani Strozæ.

Henrici Eutici Satyra in sophistas.

¶Q. Horatij Flacci epistolæ.

P. Ouidij Nasonis epistolæ ad amicos et uxorem in Tristibus, & libris de Ponto: item aliæ amatoriæ Heroidum.

Decij Ausonij epistolæ carmine & ,psa.

Io. Secundi Hagiensis epistolarum li. 2.

Octauij Cleophili epistolæ metricæ ad Laur. Medicen.

Epistola cuiusdã puellæ Romanæ amatoria, cuius initiũ: Parce precor iuuenis: à Guarino Veronense puto conscripta.

Amorũ epistolæ ad Iuliam (Fr. Octauij puto: cuius & Elegiæ ad Iuliã extãt.)

Theodori Reysman epistola Elegiaca ad Carolum 5.

¶*Pars*

¶ *Pars 2. De Syluarum ſcriptoribus.*

Statij Papinij Syluarum libri 5. In eaſdem oratio Angeli Politiani, Emendationes Auantij: Annotationes Iacobi à Cruce, & Domitij Calderini.

¶ Baptiſtæ Mantuani Syluarum lib. 4. tertio Tomo operum eius, uario et iucundo argumento ad diuerſos conſcripti.

Antonij Codri Syluarum libri 2.

Bartolemæi Coloniēſis Sylua carminū.

Cynthij Ioan. Baptiſtæ Gyraldi Syluarum liber.

Guilhelmi de Mara Syluæ: item Gaſparis Bruſchij.

Helij Eobani Heſſi Syluarum libri 9.

Hermici Caiadi poetæ Syluæ.

Iani Pannonij Sylua panegyrica.

Ioachimi Vadiani Syluę de laudibus patriæ.

Ioan. Secundi Syluarum lib. 1.

¶ *Pars 3. De hymnis Chriſtianorum, & gentilium.*

Hymnos aliquot ſacros & Chriſtianorum in Theologia etiam noſtra reperies, & lib. 7. de Muſica Titulo 4. hic paucos tantum defunctorie & ordinis gratia, nominabimus.

De hymno S. pater Maximus.

Dauidis Pſalterium ſiue hymnorum liber Hebraicus, quē qui Latinis uerſibus reddiderint, in Pſalterij mētione inter Bibliorum libros ſuo loco dicetur.

Marij Victorini hymni 3.

In Prudentij hymnos de Epiphania & Natali pueri Ieſu Deſ. Eraſmi commentarius.

Fortunati Pictauienſis hymnorum lib. 1. 77.

Gelaſij hymni.

Theodulphi hymnorum liber.

Salmonij Macrini hymnorum libri 6.

Eiuſdem hymnorū ſelectorū libri 3.

Deſ. Eraſmi hymni uarij ad diuos.

Eiuſdē carmen uotiuum Genouefæ.

Baptiſtæ Mantuani hymni primo Tomo operum eius.

Io. Fran. Pici hymni heroicis uerſibus.

Ludouici Bigis hymnorū & epitaphiorum liber.

M. Hieronymi Vidæ hymni.

Maphæi Vegij hymnorum liber.

De modulorum ſuorum expoſitione in hymnis D. Mariæ, ubi 52. metrorum genera inducit & exponit, Rugerus de Venray.

¶ *De hymnis gentilium, quos item copioſius & particularius recenſebimus in Theologia gentilium.*

Homerus hymnos cōſcripſit in deos aliquot: Qui etiam Latine ad uerbum translati leguntur, Georgio Dartona Cretenſi interprete.

Orphei hymni.

Callimachi Cyrenæi Græci, cum commentarijs Græcis innominati authoris. Inuenio tamen Archibiū in hymnos Callimachi ſcholia reliquiſſe. Hymnos in Iouem & Apollinem Latinis uerſib. reddidit Ioā. Lonicerus: & unum in Dianam Fr. Floridus.

Procli hymni Græci in Solem, & Venerem, & Muſas.

Hymnorum genera, proſodion, hyporchema, ſtaſimon, proſodiacū, apoſtolicon, parthenion, ſpaſinum, Cælius Rhod. 5. 3.

Hymnos dici etiam ſoluta oratione, Cælius 7. 5.

Præmium pro hymno, Cælius 21. 7.

De Romanis uatibus antiquiſſimis, eorūq; hymnis & canticis, Crinit. 16. 9.

¶ *Pars 4. De elegijs.*

De elegorum inuentore, Cælius 9. 3. Lilius Greg. Gyraldus de poetica, pag. 333. De eodem 95.

Amorum libri Apicij.

C. Valerij Catulli poemata diuiduntur in Lyrica, Elegias, & Epigrammata. Annotationes in Catullum Antonij Parthenij & Baptiſtæ Egnatij. Locos quoſdam Catulli explicauerunt M. Ant. Sabellico, et Fr. Robortellus.

Alij Tibulli Elegiarū lib. 4. In Tibullum Bernhardus quidam Veronen. Locos quoſdam obſcuriores Fr. Robortelius explicauit.

S. Aur. Propertij Elegiarū lib. 4. in quos Antonij Volſci commentarij extant.

Cn. Cornelij Galli, Elegiacus liber imperfectus. Gryphius Lugduni hos 4. poetas ſimul impreſſit in 8. & in 16. anno 1546.

GOTTFRIED WILHELM LEIBNIZ BIBLIOTHEK
NIEDERSÄCHSISCHE LANDESBIBLIOTHEK
Signatur: Leibn. Marg. 64:2, Stück 1, [152] - 68r
PUBLIC DOMAIN

Flores ex Ouidio, Tibullo & Propertio collectos, Gymnicus impressit Coloniæ.

P. Ouidius Naso opera sua omnia, præter Metamorphosin, elegiacis uersib. condidit. In omnia Ouidij opa Mícylli & aliorum commentarij, partim antea, partim recẽtes hoc anno 1547. impressi Basileæ apud Heruagium. Gymnicus Colonię Epistolas Heroidum seorsim impressit: item Fastorũ, Tristium, & de Ponto libros & Amatoria seorsim.

In Heroides epistolas Ouidij scripserũt, Ant. Volscus, L. Io. Scoppa: & Iod. Badius. In easdem, obseruationes Domitij Calderini, & Constantij Fanensis cum alijs in easdem simul impressis, Venetijs.

Recta interpretatio et dispositio uersuũ aliqt in Heroides, Aaronis Batalæi.

In Ouidij Heroides & A. Sabini responsiones argumenta & scholia marginalia Guidonis Morillonis.

In libros de arte amandi, Bartolemæus Merula. Idem in libros tres de remedio amoris.

Ouidij Tristium libri 5.

In Ibin Antonij Volsci & Domitij Calderini Obseruationes: & scholia marginalia Guidonis Morilloni.

In Nucẽ Ouidij Def. Eras. cõmentarius.

De pulice Elegia P. Ouidij.

P. Vergilij Maronis Elegia in Mecœnatis obitum.

¶ Angeli Politiani Elegia in Albieram Albitiam.

Antonij Sylulioli Elegiarum lib. 1.

Bartolemæi Brignani Elegiæ.

Bartolemæi Crotti Elegiæ.

Conradi Celtis Amorum libri 4.

Cynthij Ioan. Baptistæ Gyraldi Elegiarum lib. 1.

Gasparis Bruschij Elegiæ.

Ioachimi Camerarij Elegiæ hodœporicæ quinq: & aliæ duæ.

Io. Reuchlini Epigrammata & Elegiæ.

M. Tatij Alpini epistola Elegiaca ad Vuolfgangum Anemœcium.

Pontici Virmij Epigrammatum & Elegiarum lib. 2.

Theoderici Vlsenij Elegiæ cultæ.

Theodori Reysman epistola elegiaca ad Carolum v.

Titi Vespasiani Strozæ Eroticôn lib. 6. Sunt autem Elegiæ amatoriæ.

Ant. Thylesij Galatea carmie Elegiaco.

Hen. Glareani Elegiarũ libri 2. ad Huldrychum Zuinglium.

De Aldæ Ferrariensis puellæ infelici amore Guarini Veronensis Elegia.

TITVLVS VIII. MINORVM poematum, cuius partes sunt 7.

Pars 1. Poemata minora uaria, in genere primum: deinde secundum argumenta quædam.
2 Genethliaca.
3 Epithalamia.
4 Epitaphia, & Epicedia.
5 Odæ.
6 Carmina.
7 Epigrammata.

¶ *Pars 1. continet poemata minora uaria, in genere primum: deinde secundum argumenta quædam.*

POematia quędã, ut Hymnos, Syluas, &c. supra enumeratimus, hic reliqua subnectamus, ut iã ꝓpositimus.

Gregorij Nazianzeni poemata Græca numero 66. enumerata Tomo 1.

Poemata Licentij Afri, & Paulini: & C. Sollij Sidonij cum Ioan. Baptistæ Pij commentario.

Phil. Beroaldi poematia sacra et ꝓfana.

Poemata Lilij Gregorij, Cynthij Ioãnis Baptistæ Gyraldi, Io. Pierij, Io. Busmanni, Franc. Patricij Senẽ.

Poemata pia & erudita Ioan. Pollij.

Poemata Porcelij, Basinij, Trebani, impressa simul Parisijs.

Poemata Lullij, Mani, Detmari.

Poetica ridicula opera Merlini Mantuani.

Poemata doctissima Antonij Thylesij, Aeneas, Lucerna, Thetis, Charites, Aranea, Cyclops, Galatea, Arundo, Prometheus: quæ nos Basileæ simul cum Aureo imbre tragœdia eiusdem excudi curauimus, apud Ioannem Oporinum.

Laur. Mondanarij poemation.

¶ Ciris ad Messalam P. Vergilij Maronis: Moretũ eiusdẽ, &c. Vide Tom. 1.

Aetnæ

GOTTFRIED WILHELM LEIBNIZ BIBLIOTHEK
NIEDERSÄCHSISCHE LANDESBIBLIOTHEK
Signatur: Leibn. Marg. 64:2, Stück 1, [153] - 68v
PUBLIC DOMAIN

Aetnæ poema Cornelij Seueri.
Ludus ſeptẽ ſapientum Decij Auſonij. Vide plura ſuperius circa finem partis ſecundæ Tituli 6.
Deprecatio ad Hadrianũ Cl. Claudiani. Eiuſdem de Phœnice, de magnete, de Aponis balneis, & alia plurima primo Tomo enumerata.
Cathemerinõn, id eſt, diurnarum rerum opus, Aur. Prudentij. Eiuſdem alia plurima Tomo primo recenſuimus.
In aurea carmina Pythagoræ. Steph. Niger: et Hierocles Græce & Latine Io. Auruſpa interprete.
Phocylidis ſententiæ Græcæ: & Latinæ ad uerbum translatæ.
Sententioſa diſticha & tetraſticha Gregorij Nazianzeni, iambis 232.
Catonis diſticha moralia Latine, & Græce reddita per Maximũ Planudem, &c. Vide plura in Ethicis.
Romulus poema Eucharij Syneſij.
Simonides Vbertini Puſculi Brixiẽſ.
In Carolum v. electum Cæſarem Idyllion Ioan. Alex. Braſſicani.
Naufragium Venetum Ioachimi Mynſingeri.
Turris de cœlo tacta, Anto. Thyleſij carmen.
Cygnea cantio Io. Lelundi.
Plauſus Aaronis Batalæi.
Amor poemation Camilli Palæoti.
Liuia P. Fauſti.
Galatea Actij Synceri: & Antonij Thyleſij carmine Elegiaco.
Fauſtina Cl. Budini.
De Siluia & Suriana carmen Io. Antonij Campani.
Phil. Beroaldi poemata ſacra.
Chriſtianæ ſcholæ librum ex uariorum authorũ carminib. Io. Gaſtius ædidit.
Conflictus in Chimæram Guilhelmi de Mara.
Ioan. Aurelij Augurelli Idyllia ſacra, Aſcenſus ad Deũ, Quadrageſima, Paſcha, De reſurrectione Chriſti.
Draco myſticus ſiue Venatio uerſibus hexametris Thomæ Venatorij.
Orbem uniuerſum, imperium Chriſtianæ religionis ſubire, Hieronymi Amaſæi uaticinium carmine.
Batrachomyomachia Homeri Græce, & Latine ad uerbum translata cum fabulis Aeſopi. In eandem ſcholia Philip. Melanchthonis. Super fabula de ranis & muribus Carolus Aretinus. Murium & ranarum pugna ex Homero per Ioachimum Mynſingerum.
Galeomyomachia Græce incerti authoris cũ Aeſopi fabulis Græcis impreſſa, & Latine Albano Torino puto interprete.
De cruento certamine muſcarum & formicarum Merlinus.
De pugna porcorum Publius Porcius: quod nomẽ fictum eſt. Inuenio enim Placentium Scropham ſcripſiſſe pugnam porcorum, uerſibus quorũ ſingula uocabula incipiunt à P. litera.
De ſene armato ludicrum Iaco. Locher Philomuſi.
Fabulam de piſce Carpione lacus Verbani Ioan. Pierius ſcripſit, item Leucippi fabulam.
Gigantomachia, Herculis Strozę, opus inchoatum tantum.
Soteria Io. Dantiſci.
De laude caluorum, Hugbaldus Eluonẽſ.
Venatio Hadriani Cardinalis.
Vtis. i. Nemo poemation Huld. Hutteni.
Epeiſodia Simonis Lemnij, de Hioachimo Marchione Brandeburgenſi, & eius coniuge.
¶ Aduerſaria quædam poëtarum inter ſe aut contra alios ſcripta, ſi quis uoleт, huc reponat, qualia ſunt.
Ouidij liber in Ibin, de quo inter Elegias diximus. De Callimachi opere in Ibin diximus aliqd Tomo primo ex Suida.
P. Vergilij Diræ ad Battarum, carmen execratorium.
Antimorus Germani Brixij.
¶ Hypanticon, p epiſcopo Spirenſi Georgio comite Palatino, Hermãi Buſchij.
Euchariſticon, p epulo Domitiani, Statius lib. 4. Syluarum.
Protrepticon ad Criſpinũ, Statius lib. 5. Syluarum.

Propempticon Metij Celeris ad legatio nem Syriacam ab imperatore missi, Statius lib. 3. Syluarum.
Mimiambos scripsit Cn. Matius.
Scoptica carmina libro 2. Florile. Greci.
Io. Morisoti scommata carmine Graeco.
Xeniorum libellus Ioan. Vulteij.
Encomia carmine Graeco, Io. Morisoti.
Idem Morisotus Infortunia, Vltiones, & Threnodias carmine Graeco scripsit.

¶ *Pars 2. De Genethliacis.*

Genethlia carmine Greco, Io. Morisoti.
Genethliacon Eduardi principis per Iohannem Lelundum.
De natali suo, Martialis noster loco 2.
Genethliacon principis Lusitaniae per L. Andream Resendium.
Genethliacum ad Ausonium nepotem Decij Ausonij.
Genethliacae orationes prosa scriptae, si quae se offerēt, referantur ad Genus Demonstratiuum, cui locum assignauimus in Rhetoricis titulo 9.
In historicis etiā Genethliacos aliquot commemoratos puto, in illorum nominibus in quos conscripti sunt.
Genethliacon Vuilhelmo iuniori Cattorum principi per Io. Lonicerum.
Carmina in Natalē Christi alio loco dicentur.

¶ *Pars 3. De Epithalamijs.*

Epithalamia duplicia, Theocritus Idyllio 18.
Epithalamion ex Vergilianis uersibus, Decij Ausonij.
Epithalamium Graecum Iusto Studaeo, per Ioan. Lonicerū; & idem Latinis uersibus redditū ab Eobano Hesso.
Epithalamium Graecū & Latinū Creutero per Ioan. Lonicerum.
Epithalamion Stellae et Violantillae, Statius Syluarum lib. 1.
Epithal. Palladio & Serenae, Cl. Claudiani. Item Honorio & Mariae, eiusdem.
Epithalamia duo Sidonij episcopi Auernorum, alterum Ruricio et Hiberiae, alterum Polemio.
Epithalamium Cynthij Ioan. Baptistae.
Epithalam. Sertij Polensis Parasiti.
Epithal. nobilissimi iuuenis Oswaldi ab Ecche in Volphs Ecche, &c. Per M. Tatium Alpinum.
Epith. Michaëlis Hospitalis per Hubertum Susannaeum.
Epithalamia 7. Augustini Dathi.
Epithal. Melchioris Aonij.
Epith. Iacobi Micylli.
Epith. in nuptias doctoris Huldenrici Mordysij per Gasparem Bruschiū.
Epith. Georgij Sabini et Annae filiae Melanchthonis per Matthiam Illyricū.
Iasonis Mayni Epithalam. pro Blancha Maria.
Lilij Gregorij Epithalamia.
Epithal. in Io. Sinapium Cynthij.

¶ *Pars 4. Epitaphia, Luctus, Funera, Monodiae, Naeniae, Apotheoses, Tumuli, Epicedia.*

Epitaphium, uel Epitaphiū Epigramma dicitur, quod sepulchro inscribitur, siue carmine siue prosa: id breue est, & saepe sine luctu uerbis expresso. Epicedia non inscribuntur tumulis, lugent & conqueruntur, & laudant defunctum, carmine fiunt, & prolixiora sunt. Nam si soluto sermone constent, funebres orationes dicuntur, de quibus in rhetoricis in Genere demonstratiuo dixímus: aut consolatoriae, de quibus in Ethicis ubi de morte. Apotheosis proprie gentiliū est, ut Iulij Caesaris & Romuli & aliorum inter deos relatorum. Qui mos Ecclesiam quoq; Christianam inuasit, ut defuncti quidam ob uitae sanctimoniam, aut miracula mortem secuta, diui existimarentur, & diuino honore affecti templis magnifice structis in uota mortalium uocarentur. Modestius aliqui Apotheosin dixerūt laudabilem defuncti alicuius qui sancte pieq; uixerit memoriam.

Epitaphia multa tum carmine tū prosa scripta, inuenies in libris qui cōtinent Inscriptiones antiquas, quibus peculiarem locum in historicis dabimus.
Eurymedontis Epitaphium, Theocritus epigrammate 7. & 14. & Clitae epigrammate 17. & Adonidis Idyllio 23.
In iuuenes & puellas (νέους καὶ νέας) epitaphia

GOTTFRIED WILHELM LEIBNIZ BIBLIOTHEK
NIEDERSÄCHSISCHE LANDESBIBLIOTHEK
Signatur: Leibn. Marg. 64:2, Stück 1, [155] - 69v
PUBLIC DOMAIN

taphia Florilegij Græci lib. 3. sectione 23. Totus hic liber tertius epitaphia habet.

Epitaphium Græcum in Ludouicum Tornicen, extat Venetijs apud S. Antonium.

Epitaphia uirorum illustrium P. Vergilij Maronis.

Hieronymi Stridoneñ. Epitaphia in Nepotianum, Lucinum Beticum, Paulam, Blesillam filiam Paulæ, Marcellam uiduam, & Fabiolam, Tomo 1. operum eius.

Ad Vrsum Epicedion siue cõsolatio de puero Pileto quem amiserat, Statius lib. 2. Syluarum.

Epicedion in Glauciam puerum Melioris Atedij, ibidem.

Epicedion in patrem, D. Ausonius, & Statius lib. 3. Syluarum. In filium ibidem.

Declaratio Epitaphij cuiusdã Romani, Antonius de Gueuara epistola 24.

Næuij, Plauti, et Pacuuij epigrammata, quæ facta ab ipsis, eorum sepulchris incisa sunt, Gellius 1. 24.

¶ *De Epitaphijs recentiorum, in pueros, mulieres, & uiros.*

De Lucij filij morte querelæ iambis 46. Ioan. Iouin. Pontani.

Deploratio Luciæ filiæ defunctæ, apud eundem lib. 5. de stellis.

Vxoris Ariadnæ mortem deflet Meliseus, in Meliseo Aegloga Pontani. Videtur autem per Meliseum seipsum intellexisse: Nam & libro 2. de hortis Hesperidũ uxorem mortuam deflens, Ariadnam uocat.

In mortem Margaritæ Blaureræ uirginis piæ & eruditæ Epicedium Rodolphi Gualtheri.

¶ Tumuli Ioan. Morisoti carmine Græco: Latino autem, Simonis Fagelli Villatici Tumulorum lib. 1. & Ioan. Ferrerij Pedem. lib. 1. & Ioan. Iouin. Pontani libri 2.

Ioan. Secundi Funerum lib. 1.

Ioan. Sturmij & Gymnasij Argentoratensis Luctus ad Ioach. Camerariũ, cum epitaphijs Io. Sapidi.

Epitaphia per Lud. Bigis, in cœlestes.

Epitaphia multa leguntur in Hypnerotomachia Poliphili.

Epitaphia & alia Epigrãmata ueterum per Ioachimum Camerariũ collecta: & ipsius Ioachimi & Micylli quædã.

Næniarum & Epitaphiorum liber Guilhelmi de Mara.

Epicedia Helij Eobani Hessi in obitum clarorum aliquot uirorum, quos nominauimus Tomo 1.

Epicedia clarorum uirorum Eduardi Lei.

Epicedia Iac. Micylli.

Epicedia Cynthij de obitu Alfonsi Estensis.

Ioach. Vadianus scripsit Epitaphiũ Rudolphi episcopi Herbipoleñ.

In B. Platinæ mortẽ Antonij Militiani & plurium aliorum carmina, in fine operum Platinæ ædita.

Querimoniæ & epitaphia mortis Ioan. Frobenij, & Martini Dorpij: impressa Basileæ cum alijs quibusdam.

Monodia in Des. Erasmũ Friderici Nauseæ. Epicedion in eundẽ Helij Eobani Hessi.

Apotheosis Simonis Grynæi, Rodolphi Gualtheri Elegia.

Eiusdem Gualtheri Epicedia funerum Eobani Hessi, Heinrychi Lafateri, Nicolai Partrigij Angli, et Friderichi Pistorij Niddani.

In mortem Thomæ Viati Næniæ Ioan. Lelundi.

Epitaphium Odiliæ & de eius filio, per Des. Erasmum in fine Tomi 3.

Monodia ad imperatorẽ Emmanuelem Palæologum, nescio cuius authoris Græce extat. Est autem Monodia lugubre carmen, siue funebre, siue alterius generis: ut etiam Nænia: Epicedion funebre tantum est.

Threnodiæ Io. Morisoti, carmie Græco.

¶ *Pars 5. De Odis.*

Q. Horatij Flacci Odarum siue carminum libri 4.

Eiusdem Epodon.

In Horatij Odas Ant. Mancinelli commentarius. In easdem annotationes exceptæ Io. Sinapio prælegente. Vide de Tituli 5. parte 2. qui in omnia Horatij opera scripserint.

GOTTFRIED WILHELM LEIBNIZ BIBLIOTHEK
NIEDERSÄCHSISCHE LANDESBIBLIOTHEK
Signatur: Leibn. Marg. 64:2, Stück 1, [156] - 70r
PUBLIC DOMAIN

Odarum Horatij concentus, cum quibusdam alijs carminum generibus. Earundem argumenta, genus, ac ratio: unà cum insignioribus & odis & sententijs. Egenolphus hac inscriptione libellum excudit Francfordiæ in 8. chartis 7. & dimidia.

Odas ædiderunt Io. Pierius, & M. Hieronymus Vida.

Odarum lib. 1. Ioan. Secundi. Libri 4. Salmonij Macrini, & totidem Petri Burri: & libri 10. Fran. Philelphi.

Odæ, Epodos, & seculare carmen Conradi Celtis.

¶ Pars 6. De *Carminibus.*

Græci quidem Epos per excellẽtiam de hexametro tantum & heroico uersu dicunt, & Epopœos poetas qui hoc genere scribunt: Latini carmina non unũ genus, sed omnes, ni fallor, uersus in quibus pedum & syllabarũ quantitatis ratio habetur, appellant. Nisi quod breuiora & ueluti epigrammata, etiam carmina appellant, ut carmen hexastichũ, distichum, tetrastichum: ut omne quidem epigramma, carmen sit, non omne autem carmen epigramma: utrunq; argutũ esse debet, & breue, ut paucis uersibus constet: sed hoc interest quod epigrammata eius argumenti esse oportet, quod apte alicubi inscribi aut insculpi possit, quare breuius etiam & argutius carmine esse debet. Carmen cuiuscunq; argumenti sit, parum refert. Sed grammaticorũ est hæc melius explicare. Nos eam ob causam solum Vocabulerũ differentias rimamur, ut rerum etiam discrimina & Locos secundum eas distinctos commode statuamus. Dicemus igitur primo qui Carminum libros scripserint: deinde simpliciter qui carmina quædam non iustis libris, nec expresso argumẽto, ut schedulæ nostræ ex quibus hæc describimus se nobis offerent: postremo, qui certi argumenti carmina, aut carminũ libros ædiderint. Quod si quis nonnulla hic posita, in primam huius Tituli partem inter poematia simpliciter referre malit, pro arbitrio faciat.

Q. Horatij Carminum libri 4.

Catulli carminum liber. Sunt etiam apud Tibullum, Propertium, Martialem, & in Florilegio Græco, & alios epigrammatum scriptores aut collectores, quæ Carmina potius quàm Epigrammata uere dici debeant, sed apud multos indifferenter hæc nomina usurpantur.

Hercules Strozа, Rodolphus Auantius, Io. Draconites, Iacobus Vuimpfelingus, & Adam Vuernerus, singuli singulos Carminũ libros ædiderunt.

Stephani Doleti carminũ libri 2. & rursus libri 4.

Conradi Celtis carminum libri 4.

Carmina 12000. Hermolai Barbari.

Carmina tumultuaria Ludouici Bigis.

Carmina Arnoldi Fer. (fortè Ferroni.)

Carmina P. Fausti, Io. Stigelij.

Huberti Susannæi carminum farrago. Eiusdem ludi quidam, Carminum opinor.

Carmina 70. Sulpitiæ.

Carmina multa Anisij abbatis.

Antonij Mancinelli carmina uaria.

Eiusdem seculare carmen.

Buslidij cuiusdã carmina in libro scholæ Christianæ excusa.

Carmina Rodulphi Langij ad Decanũ Colonienſem.

Amorum liber Phil. Callimachi.

Amorum libri 2. Ioannis Pontani.

De amoribus Guilhelmus de Mara.

Basiorum lib. 1. Ioannis Secundi Hagiensis.

Deliam amantem grandi uolumine celebrauit Gerardus Dicæus.

In Cupidinem Ludouicus Misotheus, carmine puto.

¶ Pars 7. De *Epigrammatibus.*

Epigrammata diuersorum generum sunt, quædam proprie sic dicta, quod inscribi solerent, unde etiam Inscriptiones quidam Latine dixerũt: uel ad memoriam, ut epitaphia epigrammata tumulis, & columnis aut trophæis Epinicia, tabulis ædium sacrarum Soteria, & plura huiusmodi, ubi authorum & temporum nomina commemorantur: uel ad ornatum, qualia sunt Martialis distica, Andreæ Alciati Latina & reddita eadem Gallice Emblemata; nisi quis Emble-

GOTTFRIED WILHELM LEIBNIZ BIBLIOTHEK
NIEDERSÄCHSISCHE LANDESBIBLIOTHEK
Signatur: Leibn. Marg. 64:2, Stück 1, [157] - 70v
PUBLIC DOMAIN

Emblemata tanquã hieroglyphica quædam habere uelit, quæ ad occultam significationem inscribebantur, non literis, sed diuersis animalium & aliarum rerum figuris. Hæc & huiusmodi omnia epigrammata dicuntur Græco uocabulo: sed differentiæ causa, epigraphæ potius dicentur si prosa constent: epigrammata, si uersibus. De epigrammate supra etiam diximus ab initio partis sextæ huius Tituli: & Titulo 3. de Idyllijs. Quidam per totum librum carmina, paucis illa quidem uersibus inclusa, sed eiusdem argumenti omnia composuerunt, ut ille in Deliam amantem, & exercitia nonnulli rem eandem uarijs uersibus exprimendi, quæ nos inter epigrammata non censuimus.

De Epigrammate pulcherrimo, Angel. Decembrius parte 69.

De Epigrammatibus qualia esse debeant, epistola Simonis Vallamberti ab initio epigrammatum eius: item epigrammate antepenultimo: De eodem epigrãa est apud Martialem.

Epitaphia epigrammata plurima libro 3. Florilegij Græci.

Tria epigrammata trium ueterum poetarum, Næuij, Plauti, Pacuuij, quæ facta ab ipsis, eorum sepulchris incisa sunt, Gellius 1. 24. Sed Epitaphia parte quarta huius Tituli digessimus: hic testimonij tantum gratia hæc citata sint, ut discant tyrones epitaphium simpliciter uel carmine uel prosa intelligi, epitaphium epigramma carmine tantum.

¶ De Græcis epigrammatibus.

Angeli Politiani epigrammata Latina & Græca.

Cyri Theodori in utrunq; Testamentum tetrasticha.

M. Musuri Cretensis epigrammata.

Ioachimus Camerarius collegit uaria epigrammata Græca ueterum poetarum, & epitaphia: quibus & ipsius Ioachimi quædam, & Iacobi Micylli epigrammata adduntur. Heruagius excudit Basileæ 1538. in 8. chartis 10.

Pindari epigrãmata uersibus heroicis.

Theocriti epigrammata 19. & poemata artificiosa, Securis, Ala, Pterygium. Quæ ad Theocritum in uniuersum pertinent, dicta sunt supra Titulo 3. huius libri.

Agathias Smyrnæus Daphnica epigrãmata collegit. Eadem Maximus Planudes castrauit turpioribus resectis, Anthologij titulo. Græce extant in Italia cum commentarijs: & Epigrammata selecta cum technologia Græce Romæ. Anthologium Græcũ sine collectoris nomine, Venetijs primum ab Aldo, deinde Parisijs impressum est. Et commentarij Latini in idem Vincentij Obsopœi. Tiguri quoque selecta quædam epigrammata Græca ex eodem opere, cura Iacobi Ceporini excusa sunt cũ eiusdem grammatica. Item in libello quodam seorsim in 16. Græce & Latine Coloniæ puto excuso olim.

¶ *Authores Græci, quorum epigrammata extant, in Anthologio Max. Planudis, ordine alphabetico enumerati: quot autem epigrammata singulorum & quibus libris habeantur, Tomo primo indicauimus in singulorum nominibus.*

¶ Abbianus, Aceratus grãmaticus, Adæus, Addæus Mitylenæus, Addæus Macedon, Adrianus princeps, Adrianus Cæsar (alias Germanicus) Aegis, Aemilianus, Aemilianus Nicæensis, Aeschylus, Agathias scholasticus, Alcæus Messenius, uel Alcæus simpliciter: Alexander simpliciter, & Alexander Aetolus: Alexis, Alpheus Mitylenæus, Ammianus, Ammonides, Anacreon, Antiochus, Antipater simpliciter, & Antipater Macedon, & Antipater Sidonius, & Antipater Thessalonicensis: Antiphanes simpliciter, & Antiphanes Byzantius: Antiphilus simpliciter & Antiphilus Byzantius, Antistius, Antonius Argeus, Anyte, Apollinarius, Apollonides, Apollonij Smyrnæus, Arabius scholasticus, Aratus, Archias, Archelaus, Arenæus Rhephendarius, Argentarius, alias Marcus Ar-

gentarius, Ariſton, Aſclepiades, Athenodorus, Automedon, aliâs Automedon Cyzicenus.

¶Baſſus, aliâs Baſſus Lollius, Bianor, Biſantinus, Boëthus.

¶Callicerus, Callimachus, Callinius, Callius Argius, Carpyllides aliâs Carphylides, Cerealius, Chæremon, Chreſtodorus aliâs Chriſtodorus Thebanus Cupites, Claudianus, Cometes ſcholaſticus, Cometes Chartularius, Cornelius Longinus, & ſimpliciter: Coſmas mechanicus, Crates philoſophus, Crates cynicus, Crinagoras, Cyllenius petianus, Cyrillus, Cyrus poëta, Cyrus ab hypatis.

¶Damagetus, Damaſcius, Damocharis grammaticus, Democharis, Demaratus, Demetrius Bithynus, Democritus, Demodocus, Diocris, Diodorus, Diodorus Sardianus Diopithes, Dioge nes epiſcopus Amiſi, Dionyſius, Dionyſius Cyzicenus, Dionyſius ſophiſta, Dioſcorides, Diotimus, Duris Eleates.

¶Epigonus Theſſalonicenſis, Eratoſthenes, Eratoſthenes ſcholaſticus, Erinna, Erycius, Euclides, Euenus, Eugenes, Euodus, Eupithius Athenienſis, Eutolmius, Eutolmius Illuſtrius.

¶Flaccus.

¶Gabrielius Hyparchus, Gætus, aliâs Gaitus, Gætulius, Gallus, Geminus, Germanicus Cæſar, Getullicus, Glaucus, Glaucus Athenienſis.

¶Hecatæus Thaſius, Hegeſippus, Hedylus, Hercius, Hermiodorus, Heraclides, Heraclides Sinopeus, Hermocreon, Hermodorus, Hetruſcus Meſſenius, Homerus.

¶Ioan. poeta Barbucalus, Io. grammaticus, Ion, Iſidorus Aegeates, Iſidorus ſcholaſticus, Iſidorus ſimpliciter, Iulianus ſimpliciter, Iulianus ab hyparchis, Iulianus Aegyptius, Iulianus Anticenſor, Iulianus rex, Iulius Diocles, Iulius Leonides, Iulius Polyænus.

¶Leo philoſophus, Leonides Alexandreus, Leonides Tarentinus, Leonides ſimpliciter, Leonteus, Leontius ſcholaſticus, Lollius, Lucianus, Lucillius.

¶Macedon idem puto qui Antipater Macedon, Macedonius hypatus, Megias, Magnus medicus, Marcus Argentarius, Marcus iunior, Marianus ſcholaſticus, (Maximi monachi ſcholium) Meleager, Menander, Menecrates, Menecrates Smyrnæus, Mercurius triſmegiſtus, Meſomedus, Metrodorus, Michaëlius grammaticus, Mimnermus, Mnaſalcus, aliâs Mneſalcus, Mneſarchus, Moſchus, Muſicius, Myrinus, Myro.

¶Nero, Neſtor, Nicænetus, Nicander, Nicarchus, Niceratus, Nicias, Nicodemus Heracleotes (in Nicolaum Alexandrinum patriarcham) Nicomedes, Nilus ſcholaſticus, Noſſis.

¶Oenomaus, Oneſtes, aliâs Oneſtes Corinthius, Orpheus.

¶Palladas, Pamphilus, Pancratius, Parmenides Macedo, Parmenio, Parmenio Macedon, Paulus Silentiarius, Peritus, Perſes, Phacellus, Phaënnus, Phanias, Philippus, Philippus Macedon, Philodemus, Philon, Philoſtratus, Pinytus, Piſander, Plato, Plato iunior, Polemon rex, Polyænus, Pollianus, Polyſtratus, Pontianus, Pompeius, Pompeius iunior, Poſidippus, Ptolemæus.

¶Rufus domeſticus, Rufinus.

¶Sabinus, Sammias, Sappho, Sarapion, Satyrus, Satyrius, Satyrus Thyillus, Secæus, Secundus, Simmias, Simonides, Sophronius patriarcha Hieroſolymitanus, Speuſippus, Statyllius Flaccus, Strato, Syneſius philoſophus, Syneſius ſcholaſticus.

¶Thallus, Theætetus ſcholaſticus, Theocritus, Theodorides, Theodorus, aliâs Theodorus grammaticus, Theodorus Anthus, Theognis, Theon Alexandrinus, Theophanes, Theoſebia, Thomas patricius, Thomas ſcholaſticus, Tryphon Hermes, Thyillus idem puto qui Satyrus Thyillus, Tiberius, Tiberius Illus, Tillius Laureas, Timon, Traianus rex, Troilus grammaticus, Tyllius Geminus, Tymnes.

¶Xenocrates, Xenocritus.

¶Zanus, Zelotes, Zenobius grammaticus, Zenodotus, Zonâs, Zoſimus, Zoſimus Thaſius.

¶Epigram-

¶ Epigrammatum Latinorum poetæ veteres.

Epigrāmatum fragmenta P. Ouidij Nasonis, nuper inuenta.
Autorum diuersorum epigrammata in priapum, post Aeneidem in quibusdam æditionibus excusa, incendio digna.
C. Valerij Catulli carminum liber diuisus in Lyrica, Elegias, & Epigrammata.
M. Valerij Martialis Epigrammatum libri 14. In eosdem Annotationes Domitij Calderini, Georgij Merulæ, & Iacobi à Cruce, & scholia Micylli. Nicolaus Perottus in Commentarijs suis in primum Martialis librum totam ferè linguam Latinā obiter enarrat, ut merito Cornucopiæ inscribatur. Nos turpia & impudica omnia reiecimus, cætera in locos quosdam digessimus. Id quod Herm. Buschius in primum tantum librum præstitit, cui etiam scholia adiecit, quanquam idem in reliquis libris facturum se pollicitus.
Decij Ausonij epigrammata 115.
Chartæ lusoriæ cum uarijs quatuor poetarum sententijs, Ouidij puto, Horatij, Plauti, & Senecæ, excusæ Parisijs apud Vuechelum.
C. Sollij Sidonij Epigrammatum lib. 1.
Prosperi Reginensis episcopi epigrammata.

¶ Epigrammata Latinorum poetæ recentiores, ordine alphabeti.

Andreæ Alciati Emblemata. Eadē Gallice reddita Parisijs exiuerunt.
Angeli Politiani Epigrammata Latina & Græca.
Antonij Codri epigrammatum lib. 1.
Antonij Goueani & Antonij Mancinelli epigrammata.
Antonij Syluioli epigram. lib. 1.
Augustini Beatiani epigrammata.
Baptistæ Mantuani Epigrāmata ad Falconem.
Basinij Parmensis epigrammata.
Benedicti Iouij epigrammata.
Cantalitij epigrammata.
Claudij Rosseletti epigrammata uaria.
Cynthij Ioan. Baptistæ Epigrammatum libri 2.
Fr. Nigri Epigrāmata aliquot, cum descriptione Rhetiæ ipsius.
D. Erasmi Epigrammata uaria, Tomo 1. operum eius.
Epigrammatum libelli Domicij Palladij Sorani: quibus multa insunt amatoria & nimis impudentia.
Gasparis Bruschij epigrammata.
Georgij Aemylij epigrammata ad imagines mortis.
Georgij Læti epigrammata uaria, non ædita.
Gilberti Cognati Nozereni Epigrammata.
Gilberti Ducherij Epigrāmatum lib. 2.
Guilhelmi Castalij Epigrammata.
Herculis Strozę epigrāmatum libellus.
Hermici Caiadi & Huldrychi Hutteni epigrammata.
Epiodion de morte Plutonis & reliquorum dæmonum, Iacobi Locher Philomusi.
Iacobi Micylli epigrammata in Icones imperatorum.
Iacobi Vuimpfelingi epigrammata.
Ioachimi Mynsingeri epigrammatum lib. 1.
Iodoci Badij Epigrammata.
Ioan. Alexandri Brassicani epigram.
Ioan. Draconitis epigrammatum liber.
Ioan. Ferrerij Pedemontani Epigrammata.
Ioan. Hildenshemensis epigrammatum lib. 1.
Ioan. Pierij epigrammata.
Ioan. Pontani Baiarum libri 2. Eiusdem hendecasyllabi amatorijs & nimium lasciuis carminibus referti.
Epigrammata & Elegiæ Io. Reuchlini.
Ioan. Rhagij Epigrammata, & Ioan. Sapidi.
Ioan. Secundi Hagiensis epigrāmatum lib. 1.
Epigrammata 70. Sulpitij.
Ioan. Vulteij Remēsis Inscriptionum libri 2.

GOTTFRIED WILHELM LEIBNIZ BIBLIOTHEK
NIEDERSÄCHSISCHE LANDESBIBLIOTHEK
Signatur: Leibn. Marg. 64:2, Stück 1, [160] - 72r
PUBLIC DOMAIN

Lamperti Benedictini epigrammata.
Ludouici Bigis epigrammata.
Michaëlis Marulli & Michaëlis Verrini epigrammata.
Maphei Vegij epigram.
Nicolai Borbonij epigrãmata et Nugæ.
Octauij Cleophili Epigrammatum libri 6.
Pamphili Saxi epigrammata.
Petri Bolandi plebani Schrieshemię epigrammata & carmina diuersa.
Petri Bonomi epigram.
Petri Burri epigrammatum lib. 1.
Philippi Melanchthonis epigrãmatum farrago, Tomo quinto operum eius.
Pontici Virmij epigrammatum & elegiarum libri 2.
P. Fausti Foroliuiẽ. distícha.
Remacli Florenati epigrammata.
Sebastiani Brant epigrammata.
Simonis Vallamberti Hedui epigrammata.
Simonis Fagelli Villatici epigrammatum libri 3. & Distichorum lib. 1.
Theodorici Vlsenij epigrammata.
Thomæ Mori epigrammata.
Titi Vespasiani Strozæ Aeolostichon, id est, uariorum uersuum libri 3.
In Edũardum Leum quorundam ẽ sodalitate literaria Erphurdiẽsi, Erasmici nominis studiosorum epigrammata, excusa Moguntię 1520. in 4. chartis 3.

FINIS LIBRI QVARTI DE POETICA.

GOTTFRIED WILHELM LEIBNIZ BIBLIOTHEK
NIEDERSÄCHSISCHE LANDESBIBLIOTHEK
Signatur: Leibn. Marg. 64:2, Stück 1, [161] - 72v
PUBLIC DOMAIN

PARTITIONVM VNIVER

SALIVM LIBER V. DE ARITHMETICA.

ROBERTO STEPHANO REGIO TYPO-GRAPHO LVTETIAE PARISIORVM

Conradus Gesnerus S. D. P.

NON EQVIDEM ignoro, doctissime Roberte, quæ & quàm egregia uolumina per te publicũ acceperint, eaq; plura quàm ut hic recenseri, et elegantius diligentiusq; excusa, quàm ut pro merito à me cõmendari possint: nec in uno solum, sed omni propemodũ disciplinarũ genere, ut nulla ferè huius Operis pars sit, quę non iure tibi nuncuparetur: uolui tamẽ hoc in loco participem te lucubrationum nostrarum facere, non q̃ non alibi dignius id feciſſem, sed ne omnino te præterirem. Partes enim alias nostræ gentis typographis destinaui: peregrinis uero (quorum tu ueluti Sol quidam inter minora ſydera occurriſti) ea tantum dedicare constitui, in quibus nullus nostrorum, quod quidem scirem aut in præsentia meminissem, excelluisse uideretur. Excellere autem dico tỹpographum aliquem in hoc uel illo genere librorum, in quo uel plurimos, uel optimos, uel utrũq;, uel paucos sed bonos, uel unum sed optimum alicuius scientiæ authorem excuderit. Cum igitur inter Arithmeticæ scriptores Tonſtallo, cuius tu librum olim euulgaſti, primam laudẽ hactenus omnes ferè attribuerint (ut qui rem omnem logiſticam, quæ praxis, ut uocant, arithmeticæ eſt, Latiniſſime copioſe & perſpicue tradiderit) ubi hunc de Arithmetica libellum noſtrum nominatim dedicare uiſum eſt. Quamuis enim excellentiora plurima publicaueris, quorum comparatione nõ æquius arithmetica tibi quàm feles Mineruæ conſecranda uideatur: malui tamen aliqua in parte Bibliothecæ noſtræ quauis occaſione nomẽ tuum celebrare, quàm prorſus anonymum relinquere: idq; gratitudinis ergõ magis, quàm omnes ſtudioſi tibi debent, quàm quod laudis aliquid operibus tuis per ſe nobiliſſimis noſtra celebratione acceſſurũ ſperarem. Ego hoc unum abs te expecto humaniſſime mi Roberte, munuſculum tantillum boni ut conſulas, & non ex magnitudine aut dignitate ipſius, ſed animo authoris æſtimationem de eo facias. Libenter equidem hic beneficia tua in ſtudioſos, hoc eſt Officinæ tuæ opera, commemorarem, quæ uel te authore & laboribus tuis elucubrata, æternam proculdubio gloriam tibi paritura: uel ab alijs, priſcis, nouis, Græcis, Latiniſq; authoribus conſcripta, ex ædibus tuis prodiuerunt: niſi tantus eorũ numerus eſſet, ipſaq; adeò præclara, & uere baſilica, à typographo nomine & reipſa regio profecta, ut niſi laudarum dimittere nullum poſſem: Atqui ſi laudandis, ut merentur, ſingulis immorarer, prolixior epiſtola libelli huius modũ excederet. Theſaurum certe tuum, eiusq; epitomen Latinogallicam, Teſtamentum utrũq; Latinum cum ſcholijs, & Græcum ſeorſim, & Euſebium Græcum, quæ nunc præ cæteris abs te ædita memini, indicta relinquere non poſſum. Perge igitur uir optime, perge feliciter & auſpice Chriſto, ſacra & humana ſtudia pulcherrimis typis tuis iuuare: ſic boni pijq; & ſtudioſi omnes tibi faueant, & Domino Deo precibus ſuis te commendent: ſic Deus ipſe, qui honeſtos conatus nunquã deſerit, propitius tibi & benignus te maiq; omnia fortunet. Vale. Tiguri, decimo calendas Februarij, anno Saluis 1548.

TITVLI LIBRI QVINTI.

TITVLVS I. De mathematicis diſciplinis in genere.

II. De arithmetica in genere.

III. De arithmetica proprie dicta ſiue ſpeculatiua: & primum de ſingulis numeris, eorumq; uiribus & ſignificationibus etiam grammaticis, & deriuatis & compoſitis: Deinde de arithmeticis theoricis Græcorum, & Latinorum: poſtea de Coſticis.

IIII. De libris arithmeticæ uulgaris ſeu practicæ: quam & algoriſticam aliqui uocant.

GOTTFRIED WILHELM LEIBNIZ BIBLIOTHEK
NIEDERSÄCHSISCHE LANDESBIBLIOTHEK
Signatur: Leibn. Marg. 64:2, Stück 1, [162] - 73r
PUBLIC DOMAIN

TITVLVS I. DE MATHEMATICIS IN GENERE.

IDE LIBRI I. TITVlo 1. parte 13. qui scripserint in omnes artes.

De necessitate mathematicarum disciplinarum: atq; de mirandis multis operibus, quæ solis mathematicis artibus perpetrant. Hen. Corn. Agrippa 2. 1.

Philosophum non contingere absq; mathesi, Cælius 7. 30.

Mathematicæ unde dicantur, ibidem.

Cretensium lex de mathematis, Aelianus Græcus fol. 13.

De mathesi paucula, Cælius 16. 4.

In mathemata, Anthologij lib. 1. sect. 46.

De authoribus mathematices liber Andreæ Stiborij.

Oenopides mathematicus Chius, Aelianus Græcus fol. 45.

Quadriuiũ è Græco transtulit Boëtius teste Honorio.

Protomathesis opus uarium Orontij Finæi.

Mathematica & astrologica multa enumerauimus in Fr. Maurolyco Tomo 1. Vide etiam in Hieronymo Cardano Tomo 1. & in Appendice.

De mathematicis & cœlestibus problemata Aristotelis, sectione 12.

Mathematica quædam Theodori Magni Logothetæ.

Mathematica Mich. Psellí, nempe arithmetica, Musica, astronomica.

De Mathematica Isidorus lib. 3. Etymologiarum.

Speculationes mathematicæ Fr. Maurolyci. (sis 2.

De mathematica duplici Io. Carnoten.

M. Aur. Cassiodori compendium in mathematicas disciplinas.

De mathematica perfectione, Nicolaus de Cusa.

Lucas Paciolus omnem penè rationem mathematicæ disciplinæ Italica lingua complexus est.

Eiusdẽ Pacioli de diuina ꝓportione ex mathematicis disciplinis cõpendiũ.

De proportionibus & alia Mathematica Fernellius scripsit.

Pentabiblus de arte mathematica liber Græcus in Italia extat, nescio cuius authoris.

De mathematicis & metaphysicis reb. Vincentius Belluacensis lib. 17. Speculi Doctrinalis.

Alexandri cuiusdam mathematũ professoris Lipsiæ Mathemalogium, quo mathematicos locos Organi Aristotelis explicat, impressum Lipsiæ.

Ioach. Ringelbergij Chaos mathemati. Opera Campani. (cum.

Fr. Nigri Veneti liber quidam mathematicus.

De temporibus Mathesis, Honorius.

Arithmetica, harmonica, & mathematica uaria, Porphyrij, Nicomachi, Theonis, Ptolemæi, Procli, Græce extant Romæ in Vaticana bibliotheca.

TITVLVS II. DE ARITHmetica in genere.

ARithmetica, Iacobus Mag. in Sophilogio 1. 2. 6. Vide Titulo 1. huius libri de Mathematicis in genere: & lib. 1. Tit. 1. p. 13. qui scripserint in omnes artes.

Numerorum & cõputationis inuentor Theut, Cælius 22. 15.

Quis primus inuenerit numeros, Polydorus 1. 19.

Qui primo Arithmeticam inuenerint, Polydorus 1. 18. Cælius 18. 34.

Veteres numerasse tantũ ad quinariũ, Aristot. in Problematis puto, sect. 12.

Numerorum rationem haud esse contemnendam, Cælius 22. 11.

De arithmetica oratio G. Ioachimi Rhetici, seorsim & cum Melanchthonis orationibus impressa.

De arithmeticæ usu, Valturius 2. 5.

In arithmeticam Michaëlis Stifelij, præfatio Philippi Melanchthonis.

Qui dicantur computatorum digitis similes, Cælius 23. 10.

Digitorum gestu supputasse ueteres, & quomodo supputauerint, Cælius lib. 23. cap. 10. 11. 12.

Com-

GOTTFRIED WILHELM LEIBNIZ BIBLIOTHEK
NIEDERSÄCHSISCHE LANDESBIBLIOTHEK
Signatur: Leibn. Marg. 64:2, Stück 1, [163] - 73v
PUBLIC DOMAIN

Computum digitorũ in cœnobio quodam Bobiẽ oppidi in Italia inuentum esse Volaterranus scribit.
Bedæ abacus numerandi cum præfatione Io. Auentini.
Logisteria mensa, abacus, abaculus, Cælius 7. 6.
De prouerbio, Numerare nouit, deq; arithmetice occultiore: cuiusmodi sit id, Deum omnia perfecisse pondere, numero, mensura, Cælius 22. 6.
De uario apud gentes numerandorum annorum modo, Polydorus 1. 19.
De numeralium nominũ ratione, quantum ad grammaticam L. Christophorus Baiticus: Henricus Glareanus in sua Arithmetica: Thomas Linacer in Constructione Latini sermonis.
Dimidium librum legi, aut dimidiam fabulam audiui, uitiose dici, Gell. 3. 14.
Numeralia nomina Græca & numerorum notæ, in fine Lexici Græcolatini excusa, & tabula de numerandis Græcorum more mẽsium diebus, de quibus in Astronomicis.
¶ De numerorũ notis in certis gesticulationibus constitutis, Agrippa 2. 16.
De uariis numerorũ notis apud Romanos, Agrip. 2. 17. Apud Græcos 2. 18.
De notis Hebræorum & Chaldæorum, & quibusdam aliis magorum notis, Agrippa 2. 19.
Qui numeri literis attribuant, atq; de diuinatione per eosdẽ, Agrippa 2. 20.
Qui numeri quibus diis sacri sint, et qui quib. elemẽtis adscripti, Agrip. 2. 21.

TITVLVS III. DE ARITHmetica proprie dicta siue speculatiua: & primum de singulis numeris, eorumq; uiribus & significationibus etiam grammaticis, & deriuatis, & compositis.

DE unitate et eius scala, Agrippa 2. 4. De monade, curq; ea ad Deum referatur: de ternario item ac quaternario: triembolum quid & decembolũ, Cælius 22. 9.
Pythagoræ placita de monade ac dyade, item de pari imparique, Cæl. 22. 7.
De dualitate & eius scala, Agrippa 2. 6.
De quaternario, et eius scala, Agrip. 2. 7
Quadrantaria Clytæmnestra, apud Cæcilium, quæ intellígenda, Cælius 18. 16.
Quadratum corpus quod sit: quadrata cõpositio: quadrati uersus: quadratũ agmen: quartarij, quadratarij, Cælius 17. 15.
Quadratum dici de numero, figura, corpore, Cælius 18. 14.
Quadrangulũ cur dicamus uirum bonum felicemq;, Cælius 18. 14.
Quinarij numeri potentia, cur sensus tantũ quinq;: πεμπάζειν quid, pembebolum, pentadactylus, pentasublum, Cælius 22. 10.
De quinario & eius scala, Agrippa 2. 8.
De senario numero, Cælius 22. 11. De senario & eius scala, Agrippa 2. 9.
De septenario & eius scala, Agrip. 2. 10.
Quod est quædã septenarij numeri uis, & facultas in multis naturæ reb. animaduersa, de qua M. Varro in hebdomadibus disserit copiose, Gell. 3. 10.
Quanquam omnes numeri modo quodam pleni sint, tamen octonariũ ac septenarium peculiariter plenos dici, & quam ob causam ille plenus uocetur, Macrob. in Somnium 1. 5. Multas esse causas cur septenarius plenus uocetur, deq; alijs numeris simplicibus, Idem 1. 6.
Multiplex septenarij potestas: cur ante diem septimum infanti non imponeretur nomẽ: de partu septimestri, Cælius 22. 12.
Septem circa animam septenarij, Marsilius 2. 48.
De prouerbio, Septimani tragœdi, Cælius 30. 4.
Septenarij ratione intima corporis constare, item extima: de septenario paucula, Cælius 4. 24.
De octonario & eius scala, Agrip. 2. 11. De octonario, ubi octomestris partus uitalis, octonario signari iustitiã, Cælius 22. 13.
Platoni magi immolarunt propter absolutũ nouies nouenariũ numerũ, Crinit. 24. 1. De nouenario numero, Cælius 22. 8. De nouenario & eius scala, Agrippa 2. 12.
Denarij numeri potestas, Cælius 22. 14. Denariũ numerum à corpore hominis esse acceptum, Cælius 3. 20.

De undenario & duodenario cum duplici duodenarij ſcala, Cabaliſtica & & Orphica, Agrippa 2.14.

De numeris qui ſupra duodenariũ ſunt, eorũq; potentia & uirtutibus, Agrippa 2.15.

De quadragenario numero, & eius poteſtate in puerpijs & infantibus: tum de feſto die, quem Græci tetracoſton appellant, Crinit. 22.6.

De ſexageſimo tertio ætatis anno, Gellius 15.7.

De centenarijs cœnis, Crinitus 14.6.

Annum milleſimum expectare quid ſit, Cælius 2.12.

¶ De numeris, eorumq; potentia & uirtute, Agrippa 2.2.

Quantas uirtutes numeri poſſideant in rebus cum naturalibus, tum tranſnaturalibus, Agrippa 2.3.

¶ Quæ numerorum partes dici iure poſſint, Cælius 22.11.

¶ Theologica explicatio numerorũ ſimplicium ab unitate ad denariũ, Græca, incerti quidem authoris, ſed qui plurima ex arithmetica Nicomachi Geraſeni & Anatolij, citatis authorũ nominibus tranſcripſerit. Ab initio meminit etiã Iſagogæ à ſe conſcriptæ. Impreſſa eſt primum Pariſijs apud Vuechelum 1544. in 4. chartis 8. & dimidia. Pythagorice & Platonice philoſophari uidetur: primum enim diſſerit de natura unitatis, eius præſtantia & perfectione, & quas ob cauſas à ueteribus præſertim Pithagoricis cognominata ſit, Mens, Prometheus, chaos, materia, & multis alijs cognominib. Vide ne ſit Theonis (cuius etiã geometrica habemꝰ quatenus ad philoſophiam Platonis accommodantur) aut fortè Procli.

Pſelli arithmeticæ ſpeculationis cõpendiũ, quo natura & uarietas numerorum & analogia conſiderantur.

Eucharius Lugdunẽſis de numeris, quorum ſignificationes in allegoriã trahuntur, capite 11. libri de formis ſpiritalibus.

De numerorum myſtica ſignificatione, Iod. Clichthoueus.

De ſenario & ſeptenario numeris, Carolus Bouillus in epiſtolis philoſophicis. De quinario, ibid. De ſenario, rurſus ibid. De ſenario & duodenario, rurſus ibid.

De 12. numeris (ab unitate ad duodenarium) theologica & cõtemplatiua explicatio, Caroli Bouilli.

De numeris perfectis, ut ſunt 1.6.10.28. &c. qui etiã ad indaganda diuina maximũ habẽt momentũ, Car. Bouillus.

¶ De proportiõibus libri 2. Io. Fernelij.

De ꝓportionib. ſingularibꝰ Achmetis.

Lachs quidam ſic dictus author de proportionibus ſcripſit librum Pariſijs impreſſum.

Arithmeticá ne proportio in conuiuio probabilior, an geometrica, Cælius 27.22.

Ex numeris qui dicantur lineares, plani, ſolidi: Numerus quid: qui numerus dicatur potentia, & qui actu: digitus in numero quid, itẽ articulus. Supernumerarij, ſupernumerũ, numerarij, numero dicere, Cæl. 22.15.

De triplici numerorum proportione in Arithmetice, Muſice, ac Geometrice: tum de eleganti ſimilitudine ad rempub. Crinitus 14.9.

De medijs duobus arithmetico & geometrico, Cælius 22.16.

Quid ſit numerus hemiolios, quid epitritos, & quod uocabula iſta non facile noſtri auſi ſunt uertere in linguã Latinam, Gellius 18.14.

Lucæ Pacioli de diuina proportione ex mathematicis diſciplinis compendiũ, Italice impreſſum.

De proportionibus, Fernellius, & Hieronymus Hangeſt.

¶ *Arithmeticæ quædam Græcorum theoricæ.*

Arithmetica Euclidis.

De numeris polygonijs Diophantus.

Arithmetices libri 2. Diophanti, cũ ſcholijs Max. Planudis.

Arithmeticę libri 2. Nicomachi Geraſeni. In eandem extant commentarij Græci Aſclepij Tralliani.

Ioã. philoſophi in arithmeticã expoſitio.

Arithmeticæ ſpeculationis cõpendium Michaëlis Pſelli.

Arithmetica, harmonica, & mathematica ua-

ca uaria, Porphyrij, Nicomachi, Theonis, Ptolemæi, Procli, Græce extant Romæ in bibliotheca Vaticana.

¶ *Latinorum arithmeticæ ſpeculatiuæ.*

De arithmetica M. Varro.

De arithmetica libri 2. Boëtij. In eoſdem cõmentarij Girardi Rufi & Iodoci Clichthouei. Epitome eorundem per Iacobum Fabrum Stapuleñ. & Fran. Maurolycum.

Iordani Nemorarij arithmeticæ libri 10. cum cõmentarijs ſeu demõſtrationibus proprijs. In eoſdẽ & Boëtij de arithmetica libros introductio Iacobi Fabri.

Eiuſdem arithmetica elementa.

Data arithmetica Iordani Fran. Maurolycus pollicetur, & ſua etiam.

Numerorũ quadripartitũ Iordani Nemorarij.

Arithmetica ſpeculatiua Ioã. de Muris: & Iod. Vuillichij.

De arithmetica libri 3. Georgij Vallæ.

Arithmetica demonſtrata ueteris cuiuſdam incerti, excuſa Norimbergę apud Petreium.

Arithmetica ſpeculatiua Fr. Maurolyci. Vide Tomo 1. ab initio ſecundæ ſectionis operum quæ promittit.

Inuentio duarum mediarum proportionalium, Fr. Maurolyci.

Eiuſdem arithmeticæ quæſtiones.

¶ *Arithmeticæ coſsicæ ſcriptores.*

Regulã cos ſiue algebræ, Arabũ inuentum eſſe audio, quod uel nomen teſtatur, à Græcis non deſcriptam: Iodocus Vuillichius ſchematiſticã uocat à figuris numerorũ quibus utiẽ, Cardanus artem magnã. Huic aliqui demonſtratiões adhibuerunt, ut Cardanus: alij de uulgari eius uſu ſimpliciter ſcripſerunt.

Alexandri cuiuſdam mathematum profeſſoris Lipſiæ, ubi nuper obijt, regulæ Cos non impreſſæ.

Grammatei Cos impreſſa Germanice.

Chriſtophori Rodolphi arithmetica coſsica, & altera uulgaris.

Mich. Stifelij arithmetica perfecta, cum Philippi Melanchthonis præfatione, Latina: & Germanica, quę diuiditur in computum familiæ, coſſicũ, & eccleſiaſticum.

Lucæ Pacæoli libri de arithmetica utiliſſimi, Italice ſcripti, & in Italia impreſſi. Aliâs, Lucas Paciolus omnẽ penè rationẽ mathematicæ diſciplinæ Italica lingua cõplexus eſt. Audio eius etiam Geometrica prodiuiſſe.

Hieronymi Cardani ars magna. i. Cos, arithmetica abſolutiſſima, excuſa Noribergæ apud Petreium 1545.

Mahomet cuiuſdã regulæ algebræ extant: citantur in Arte magna Hieronymi Cardani.

Regulæ poſitionũ Frãciſci Maurolyci.

TITVLVS IIII. DE LIBRIS *arithmeticæ uulgaris ſeu practicæ, quam & algoriſticam aliqui uocant, ut à ſpeculatiua & coſsica diſcernant. Ordo enumerationis eſt alphabeticus.*

ABacus Græce extat in Italia, neſcio cuius authoris.

Algoriſmus authoris incerti, liber excuſus. Sunt qui algoriſmum ab authore quodam dictum putent.

Arithmetica R. Abrahã Cai, Hebraice & Latine interprete Oſualdo Schrekenfuchſio.

De arte numerandi Alexander de Villa dei.

Arithmetica Andreæ Eggerdem.

Chriſtierni Morſiani Dani arithmetica partibus 5.

Chriſtophori Rodolphi arithmetica.

Cutheberti Tonſtalli lib. 14. de arte ſupputandi.

Franciſci Mataracij arithmetica.

Fr. Feliciani Lazeſij Veronẽſis de arithmetica liber, Italice.

Gemmæ Phryſij arithmetica, optimus libellus.

Georgij Macropedij breuis ratio calculandi.

Georgij Purbachij arithmetica practica: aliâs inſcripta, Introductio in Aritheticam: & aliâs, Algorithmus de numeris integris & fractis.

Hen. Glareani arithmetica.

Henricus Vuelpius Lingenſis de arithmeticæ communibus regulis.

GOTTFRIED WILHELM LEIBNIZ BIBLIOTHEK
NIEDERSÄCHSISCHE LANDESBIBLIOTHEK
Signatur: Leibn. Marg. 64:2, Stück 1, [166] - 75r
PUBLIC DOMAIN

Hermãni Contracti conflictus rythmomachiæ.
Hieronymi Cardiani arithmetica practica.
Huldrychi Regij epitome utriuſq; arithmetices.
Iacobi Kœbel, & Petri Apiani arithmeticæ Germanicæ.
Iacobi Fabri rythmomachiæ ludus, ſeu pugna numerorum.
Ioachimi Ringelbergij arithmetica.
Io. Eruelulden Monhemij methodus arithmeticæ, omnem ſupputandi artem tradens, tam illam quæ notis numerorum, quàm quæ calculis perficitur.
Ioan. Fortunati nouum Lumẽ arithmeticæ, Italice.
Io. Fœniſecæ algorithmus ſubalternus.
Io. Linerius de minutijs.
Io. Nouiomagi arithmeticæ libri 3.
Io. Silicei arithmetica.
Io. Vuolphij Hersbrugien. arithmetices rudimenta. Knoblouchius excudit Argentinæ 1540. Vna cum methodo radicum extrahendarum & progreſſionum arithmeticarum per quendã mathematices ſtudioſum.
Iodoci Clichthouei regulæ ſiue cõpendium, de praxi numerandi.
Iodoci Vuillichij arithmetica ſpeculatiua & practica.
Orontij Finei arithmeticæ practicæ libri 4.
Proſdocimus Beldamandus de algoriſmo.
Raphaëlis Volaterrani arithmetica.
Theodoricus Tziuel de numeris.

¶ *Arithmeticæ theoricæ diuiſio, quam ex Græco libello Pſelli de arithmetica tranſtulimus.*

¶ Genera diuiſionum hæc ſunt: In numero conſiderantur quinq;, Vnitatum multitudo quæ uel par uel impar eſt: Partium habitus ad totũ, perfectus, imperfectus, abundans: Rationes, Proportiones, Figuræ, quarũ aliæ planæ, aliæ ſolidæ ſunt.

NVMERORVM alius par eſt, alius impar. Et PARIVM alius pariter par, qui æqualiter diuiditur & ſubdiuidi tur ad unitatẽ uſq;, ut 32. Pariter impar, ſemel tantum æqualiter diuidi tur, ut 18. in 9. & 26. in 13. Impariter par, citra unitatem ſubſiſtit, ut 12. in 6. & 6. in tria, nec ultra.

¶ *Imparium alius eſt*

Primus, qui ſola unitate menſuratur, ut 3. 5. 7. &c.
Compoſitus uel ſecundus, qui duobus aut pluribus numeris menſuratur, ut 15. per 3. & 5. ſic 21. per 3. & 7. ſic 41. per 3. & 15. uel per 5. & 9.
Medius, qui fit ex unico numero in ſe ducto, ut 9. ex ternario, 49. ex ſeptenario.

¶ *Ex partium habitu ad totum, alius eſt*

Perfectus, ſuis partibus æqualis, ut ſenarius unitati & 2. & 3. coniunctis.
Imperfectus, minor ſuis partibus, ut 8. cuius partes ſunt 4. 2. & 1.
Abundans, maior ſuis partibus, ut 12. cuius partes 1. 2. 3. 4. 6. Pars eſt quæ aliquoties ſumpta, nec excreſcendo, neq; deficiẽdo ſuum totum metitur. Pars ſenarij, tria: partes, quatuor.
MVLTIPLICATI duo numeri conſtituunt ſuperficiem, cuius latera ſunt numeri ipſi in ſe ducti. Tres numeri, faciunt ſolidum, cuius latera ſunt ipſi in ſe ducti.
QVADRATVS eſt, pariter par: uel qui duobus æqualibus numeris continetur: uel qui ſeipſum multiplicat.
CVBVS eſt pariter par pariter: uel trib. æqualibus numeris contentus: uel, qui multiplicat tum ſe, tum ex ſeipſo multiplicatum.

¶ *Ratio eſt collatio duorum tantum inter ſe numerorum: Conferuntur autem,*

Aequalis æquali, ut quartus quarto, aut quintus quinto, &c.
Maior minori, & epilogus appellatur: cuius differentiæ ſunt quinq;.
1. Superparticularis quæ totum cum parte habet, ut ſeſquialtera, ſeſquitertia, ſeſquiquarta, ſeſquiquinta, &c.
2. Superpartiens, quæ totũ habet cum partibus, ut ſuperbipartiens, ſupertripartiens, &c.

3. Mul.

GOTTFRIED WILHELM LEIBNIZ BIBLIOTHEK
NIEDERSÄCHSISCHE LANDESBIBLIOTHEK
Signatur: Leibn. Marg. 64:2, Stück 1, [167] - 75v
PUBLIC DOMAIN

3. Multiplex, ut dupla, tripla.
4. Multiplex superparticularis, quę totum aliquoties habet cũ parte aliquota.
5. Multiplex superpartiens, totum aliquoties cum aliquot partibus.

Minor maiori, hypologus uel hyparithmius dicta: differentiæ autem eius & differentiarum nomina eadem sunt, nisi quod sub præpositio singulis adiȝcitur, et super prępositio, si adsit, remouetur.

¶ *Analogia siue proportio est duarum aut plurium rationum inter se collatio. Ea autem uel est,*

Continua, tres ut minimum numeros requirens: Exemplum, ut 8. ad 4. sic 4. ad duo.

Discreta, quatuor ut nimium constans numeris: Vt 12. ad 6. sic 4. ad 2.

¶ Analogiæ decem.

1. Arithmetica, cuius proprium est, ut numeri collati æqualiter quantitate excedant: Vt 6. ad 4. sic 4. ad 2. Vterq; duabus unitatibus excedit.
2. Geometrica, qua numeri collati æquali collatione excedunt: Vt 9. ad 6. sic 6. ad 4. Vtræq; sesquialteræ sunt. Vide post decimam.
3. Harmonica, ut maior ad minimum, sic maiorum differentia ad minorum differentiam, ut 6.4.3. Tales & Musicæ ratiões sunt, scilicet epitritus uel diatessaron, ut in iam posito exemplo 4. ad 3. hemiolius uel diapente, ut 6. ad 4. duplus uel diapasõn ut 6. ad 3. Harmonicos duplos, ut disdiatessaron, disdiapente, disdiapasõn, utpote Geometricæ analogiæ, omittimus.
4. Contraria harmonicæ, cum ut maior ad minimum: sic minorum differentia ad maiorum differentiam, ut 6.5.3.
5. Cum ut medius ad minimum, sic minorum differentia ad maiorum, ut 5.4.2.
6. Cũ ut maximus ad mediũ, sic minorũ differẽtia ad maiorũ, ut 6.4.1.
7. Vt maximus ad minimũ, sic eorundem differentia ad minorum, ut 9.8.6.
8. Vt maximus ad minimũ, sic eorundem differentia ad maiorum, ut 9.7.6.
9. Vt medius ad minimum, sic extremorum differentia ad minorum, ut 7.6.4.
10. Cum ut medius ad minimũ, sic extremorũ differentia ad maiorum, ut 8.5.3.

Cæterum analogia ex æqualibus rationibus, cum ut primus ad mediũ, sic medius ad ultimum se habet, eadem est Geometricæ proportioni: Vt, 4. 4.4. uel 4.8.16.

¶ *Figuræ numerorum uel planæ, uel solidæ sunt.*

Omnis figura ab unitate incipiens, sequentibus numeris singillatim per unitates adscriptis constituitur & augetur. Et in triangulis quidem per singulos deinceps numeros hoc fieri potest, in tetragonis uero uno semper intermisso, in pentagonis duobus, in hexagonis tribus. Et sic deinceps, ut numerus angulorum augetur, sic etiam intermittendorum numerorum.

¶ Trianguli.

a Vnitati subde binarium: a
a a & iterum ternarium, a a
a a a & iterum quaternarium: &
a a a a sic in infinitum. Sunt autẽ omnes in illis lineę æquales, id est æqualibus unitatibus constant.

QVADRANGVLI fiunt ex singulis deinceps numeris in se ductis, bis 2. 4. ter 3. 9. quater 4. 16. Vel, Vnitati adde sequentem, non tamen proxime, sed uno intermisso ab unitate incipiens. Vnum & tria sunt 4. & iterum
a a post tria uno intermisso a a a
a a adde quinarium: his rur a a a
sus septenarium, fient 16. & a a a
sic deinceps.

PENTAGONI fiunt, si unitati addas sequentem duobus intermissis. Numeros post latera æqualibus unitatibus

notata reliquos, in mediam figuram inſcribito.

Vnitati adde quaternarium, & fiet pri-
a mus pentagonus: rurſus a
a a intermitte duos, & adde a a
a a ſeptenarium, cuius ſin- a a a
gula latera binis unitatibus a a a
conſtant, & ſic deinceps. a a a
a HEXAGONVM fit tribus inter-
a a miſſis, unitati adde quinarium,
a a fiet ſenarius.

¶ Circulus fit, cum numerus in ſe ductus, rurſum in ſeipſum deſinit, quales duo ſunt, nempe quinquies quinq;, 25. & ſexies ſex, 36. Omnes quidem in ſe ducti fiunt tetragoni, ut hi quoq;: ſed nulli præter hos in ſeipſos poſt multiplicationem deſinunt.

Figuræ quælibet dicuntur aut æquales, quæ ſecundũ æquales rationes analoga habent latera: aut ſimiles, quæ ſecundum reliquas rationes analogæ ſunt.

¶ Solidæ figuræ ſunt, cum planæ planis ſubijciuntur.

Pyramides fiunt, cum epipeda angularia maiora minoribus ſubijciuntur, & minori unitas ſuperadditur, quo modo progredi potes quouſq; uolueris. Sunt autem pyramidum aliæ integræ: aliæ mutilæ, quibus reſecatur unitas ſuprema, Triangulus primus, ſecundus, tertius, &c.

¶ CVM ſupponunt epipeda angularia: aut maiora minoribus, &c. fiunt pyramides, ut iam dictum eſt:
aut æqualia æqualibus, trigona uel pentagona, uel pluribus angulis prædita, & πρ σματα fiunt:
aut tetragona, ſiue ut omnes dimenſiones æquales ſint, quod uocant ἰσόπλευρα ἴσως ἰσάκις, & cubi fiunt: ſiue ut profunditas lõgo lato uel maior ſit, quod uocant ἰσάκις ἴσως μειζονάκις, & fiunt docides .i. trabeculæ: uel minor ſit, quod uocant ἰσάκισ ἴσως ἐλαττονάκις, & plinthides fiunt:
aut altera parte longiora, ubi ſi profunditas reſpondet latitudini, iterum fiunt trabeculæ: ſi longitudini, plinthides iterum.

¶ *Circularia multiplicata.*

Per alios numeros, fiunt cylindri: ut 25. per 2. uel tria.

Per numeros unde inceperunt, ut 25. per 5. facit 125. ſphæram. Sic 36. per 6. facit ſphæram 216. neq; inueniuntur plures ſphæræ. Coni uero in numeris non reperiuntur, quia duo tantum ſunt circuli, deberent autem coni fieri ex pluribus circulis, ita ut maioribus minores ſuperponerẽtur, & poſtremo unitas.

FINIS ARITHMETICAE SPECVLATIONIS PSELLI: *Cribri figuram, qua parium & imparium numerorum differentiæ ſtatim ob oculos ponuntur, ob chartæ anguſtiam omiſimus.*

GOTTFRIED WILHELM LEIBNIZ BIBLIOTHEK
NIEDERSÄCHSISCHE LANDESBIBLIOTHEK
Signatur: Leibn. Marg. 64:2, Stück 1, [169] - 76v
PUBLIC DOMAIN

PARTITIONVM VNIVER

SALIVM LIBER VI. DE GEOMETRIA.

ORNATISSIMO VIRO IOANNI PETREIO, TYPOGRAPHO EXCELLENTI, CONRAdus Gesnerus S. D. P.

ONDVBITO quin admireris optime Petreie, quid ita homo ignotus et longo regionũ spatio diſſitus te appellẽ, idq; exiguo dono nimis familiariter fretus. Familiare enim eſt parua etiam munera amicis mittere, quos omnia boni conſulere, in bonam partem accipere, & animum magis quàm rei pretium æſtimare, perſuaſum habemus. Ignotos uero, quos primũ nobis demereri, & in beneuolentiam aut amicitiã pertrahere noſtrã uoluerimus, ſplendidiore aliquo dono afficere ſolemus. Sic omnes ferè artifices operum ſuorum initia, tanquam caput totius (nam homines etiã in ea parte ornanda plus curæ ponunt) illuſtriora proponere conantur: & uulgo fertur Principiũ dimidium eſſe totius. Quid igitur, dicat aliquis, ad beneuolentiæ quam hoc epiſtolio capras initium nõ ſplendidioris alicuius doni apparatu uiam tibi muniuiſti? Reſpondeo, initia rerum omniũ exigua eſſe, & à primordijs maxima quæq; prodire in uniuerſo rerũ naturalium genere: in ijs uero quæ ſecundũ artem aliquã fiunt operibus, multa ad oſtentationẽ fieri: & fraudem eſſe quandam principia & quæ primo conſpectui ſe offerũt, ijs quæ ſequuntur interioraq; ſunt, magis ſplendere & plus prima fronte quàm in receſſu præſtent, polliceri. Multa in hanc ſententiam afferre poſſem de ratione principiorum artis & naturæ: ſed pauca tantũ addam, quibus illos qui contra ſentiunt, qua poſſum mihi conciliem. Magna quidem utriuſq; principij uis eſt, uariat autem pro differentia hominũ à quibus & erga quos uſurpatur. Etenim boni uiri, qui bonorum erga ſe beneuolentiam excitare cupiunt, ad quam illos ſua ſponte pro nos eſſe intelligunt (ἀνθρωποι δ' ἀγαθοὶ ἀγαθῶν ὑπ' αὐτῶν ἕνεκα) naturã magis quàm artem imitari, & ab omni affectatione alieni, uel paruo initio eis ſe approbare, & futuri amoris fomitẽ uel una ſuſcitare ſcintilla poſſunt: cuius occaſione ad maiora ſubinde pergant, & incrementum paulatim addant, quod natura etiã in ſuis effectis obſeruare ſolet. Hoc idem boni uiri ut in amicitia ambienda, ſic in alijs etiam actionibus ſuis omnibus faciunt, omnia nempe ſimpliciter, ingenue, candide, ſine arte, ſine fuco, & quàm maxime ſecundum naturã fieri poteſt. Alia ratio eſt, ubi aut illi qui ambiunt, aut illi quorum ambitur beneuolentia, aut utriq; mali & artis oſtentationisq; potius quàm naturæ æmuli fuerint. Mali enim, qui aliorũ, qua leſcunq; illi ſint, fauorem quærunt, omnes indifferenter ex ſuo ingenio metiuntur, tanquã nemine quicquam quod non arte & apparatu aliquo conſtet approbaturo, & omnibus ita affectis ut non ſua ſponte ſed præmijs duntaxat & pretij magnitudine ad amandũ & benè faciendũ allici poſſint. Boni etiã, ſi ita contingat ut malorum amicitia indigeant, eodem ſibi modo eam parare, & illorũ moribus neceſſario ſe accõmodare coguntur. Mediocrium mores & actiones inter utroſq; mediocres ſunt. Sed omittã hanc diſputationem, ne dum arti naturã præfero, artis ope id ipſum efficere, meoq; me iugulare gladio dicar: & exiguo libello quem nomini tuo inſcribo, initium præfandi prolixitate non exiguũ præmittere: ut ſæpe in uitium ducit uiri fuga ſi caret arte, non modo contrarium, quanquam id frequentius, ſed illud ipſum quandoq; quod fugimus. Hæc certe potiſſima fuit nuncupationis huius cauſa, quod & geometrica & mathematica multa elegantiſſime diligentiſſimeq; apud te excuſa ſint: Qualia ſunt, Ioannis de Regiomonte de triangulis omnigenis libri quinq: De quadratura circuli liber eiuſdem cum redargutionibus contra Nicolaũ Cuſanum: De triangulis Vernerus, Geomeria Germanica authore N. Schmid, Vitellionis Perſpectiua: Nicolaus Copernicus de reuolutionibus orbium cœleſtiũ, Tabulæ reſolutæ in aſtronomia, Io. Schoneri introductoriũ in aſtrologiã, Hieron. Cardani aſtrologiæ aphoriſmi. Eiuſdẽ Supplementum Almanach, Libri de ſapientia & Ars magna: Stifelij arithmetica abſoluiſſima Latine & Germanice: Chriſtophori Rodolphi arithmetica minor optima Germanice ſcripta: aſtrologica quædam Græca & Latina Ioachimo Camerario interprete: Et alia multa, ut Corpus iuris ſine commentarijs à Ge. Haloandro magna cum laude emendatum, Andreæ Oſiandri Symphonia quatuor euangeliorũ Græce, Latine, & Germanice: Geberi opus de chymia: & alia, quæ ne prolixior ſim hic non enumerabo: quan quam etiam ſi uelim, non poſſim omnia, qui plurima apud te ædita propter loci diſtantiam nõ uiderim. Merito igitur tuo & iure optimo hic in mathematicis locus tibi dedicandus uenit. Quod ſi beneuolentia hæc in te mea, qua propter optimos libros ſingulari diligentia tua excuſos te libenter amplector, & omni fauore dignum omnibus qui hæc legerint prædico, non improbata tibi fuerit, gaudebo equidem & planè ſatisfactum expectationi meæ arbitrabor: & ut feliciter ædendis doctiſſimis libris bonas artes & pia ſtudia iuuare pergas, Deum omnipotentem orabo. Vale. Tiguri Decimo calendas Februarij, anno Salutis 1548.

o

TITVLVS I. De geometria in genere.
II. De elementis geometriæ.
III. De his quæ elementa geometrica sequuntur, uel deducuntur ex eis. Huius pars altera est, De ponderibus mathematicis.
IIII. De opticis & catoptricis.
V. De Geodæsia, seu geometria practica.

LIBRI VI. TITVLVS I. DE GEOMETRIA IN GENERE.

PHILIPPI Melanchthonis præfatio in Geometriã Io. Vœgelini.
Geometria, Iacob. Magnus in Sophilogio 1. 2. 7.
De inscriptione quæ erat in uestibulis Platonis, Nullus ingrediatur expers geometriæ, Tzetzes 8. 249.
De geometria atque perspectiua, Tzetzes 11. 381.
Geometriæ inuẽtio, Cælius 18. 34. & Polydorus 1. 18.
Geometriæ excellentia, Plinius 7. 37.
Geometriæ partes, canonice, metrice, Cælius 15. 13.
De geometria scitu digna, Cælius 7. 30.
Quid puluis eruditus, quid abacus, ibidem.
De militari geometria, Valturius 2. 5.
De mundi geometria, Plinius 2. 25.
Qua ratione Plato dixerit Deũ semper geometrãn, Plutarchus Symp. 8. 2.
Quid Geometræ dicant Græci, quibus omnia ista uocabulis Latinis appellentur, Gellius 1. 20.
Vide Titulo primo libri primi qui scripserint in omnes artes: & Titulo primo libri 5. de arithmetica, qui in mathematicas omnes.

TITVLVS II. DE ELEMENTIS GEOMETRIÆ.

DE Geometricis elementis lib. 15. Euclidis Græci.
In Euclidis Geometrica Græca, præfatio Simonis Grynæi.
Euclidis Geometrica cum Theonis & Hypsiclis commentarijs Latine reddidit Bartolemæus Zambertus.
Euclidis Geometrica transtulit & expo suit Campanus Gallus transalpinus. Vide in Fr. Maurolyco, sect. 1. Lucas Paciolus sermone Italico reddidit iuxta Campani translationem Latinã.
Euclides Italicus emendatus per Nicolaum Tartaleam Brixianũ, cum expositione eiusdem, ut quilibet citra ullius alterius artis opem facile intelligat.
Hieronymi Cardani lib. 15. cõmentariorum in Euclidem, nondum excusi.
Euclidis Geometria Boëtio interprete, libellus sesquichartæ.
In Euclidis primum, Enarrationũ Proclí libri 4.
Ioannis Vœgelin Geometrica introductio ex Euclide.
Leonhardus Seehofer Arithmeticus Lipsiæ, Euclidem in Germanicum sermonem traduxit, & singulis demonstrationibus numeros absolutos & cossicos adiecit prout res exigebat: opus perutile, nondum æditum.
In sex priores libros Elementorum Euclidis, Orontij Finæi demonstrationes.
De diuisionibus Euclides. Eiusdem Data.
De geometria Anatolius Alexandrinus.
De geometria Iordani libri 3. Lipsiæ in bibliotheca Paulina.
De geometria Elias Oriẽtalis Hebraice.
De geometria speculatiua, & practica liber Frãcisci Feliciani Lazesij, Italice.
In geometriam & sphæram isagogica introductio per Erotemata, pro adolescentulis, nescio cuius authoris, excusa in 8. anno 1541.
De lineis insecabilibus Aristotelis librũ Iacobus Schegkius transtulit.
¶Sphærica siue de sphæris scripsit Cl. Ptolemæus: & Theodosius philosophus de eisdẽ lib. 3. Fr. Maurolycus Theo-

Theodosij et Menelai sphęrica promisit.
¶Geometrica Heronis: Spiralia eiusdē G. Valla transtulit & pro suis usurpauit.
Vuernerus de triangulis.
Io. de Regiomonte de triangulis omnimodis libri 5.
De lateribus & angulis triangulorum, Nicolaus Copernicus.
Apollonij Pergæi Conica Franciscus Maurolycus promisit.
In 24. Elementa Conica Io. Vuernerus.
De quinq; corporibus æquilateris Ioā. de Monteregio.
Archimedem de isoperimetris figuris Fr. Maurolycus promisit. Vide Tomo 1. in Fr. Maurolyco, sectione prima operum eius.
De figuris planis & solidis Fr. Maurolycus.
Multangularum omnium & regulariū figurarum descriptio, Orontij Finæi.
Geometrica problemata Ioānis de Monteregio.
Quæstiones geometriæ Hermolai Barbari & Fr. Maurolyci.
De geometria libri 6. Ge. Vallæ.
Geometricum introductorium, Caroli Bouilli libri 6.
Geometricum opus Dominici Parisiensis.
De geometria libri 2. Boëtij.
Ioannis Cæsarij geometriæ epitome, ex sex libris Caroli Bouilli.
De geometria Raph. Volaterranus.
De geometria & partibus, Aug. Dathus.
Quinq; corporum regulariū & dependentium actiuæ perscrutationis liber (Italicus) Lucæ Pacioli.
Quod solidum corpus, & quæ mathematica corpora, Cælius 8. 19.
Quid sit quod monogrammos deos dixit Epicurus, euthygrammæ quid & euthyoriæ, et polygrammi, Cælius 8. 19.
De geometricis figuris, cuius uirtutis sint in magia, Agrippa 2. 23.
Cur Plato cum corporum & figurarum alia rectilinea, alia orbicularia sint: rectilineorum initio statuit triangulum isosceles, & scalenū, Plutarchus Platonicarum quæstionum 4.
Cybelen uideri à cubo nuncupatam, cubus unde & quid, Cælius 18. 17.
De mediis duobus, arithmetico & geometrico, Cælius 22. 16.
De Archytæ tabella seu platage, quid crotalum seu crotalus, Cælius 19. 4.
Corporum solidorum et uacuorum per uarias figuras differētiæ picturis scitissimis expressæ, adiectis eorum nomenclaturis Latinis et Græcis per Lucam Paciolum Italice. Vtilis est liber architectis & marmorarijs.
De mathematicis seu geometricorū corporum naturis, quomodo struenda sint, ex quot & quarum planarum figurarum angulis solidi eorum anguli procreentur atq; consurgant, Carolus Bouillus.
De mathematicis rosis liber, cum uarijs figuris circularibus Caroli Bouilli.
Mathematica supplementa Nicolai Cusani.

TITVLVS III. DE HIS QVAE *elementa Geometrica sequuntur, uel deducuntur ex eis. Pars altera est de ponderibus mathematicis.*

ARchimedis opa uertit Io. Aurispa.
De sphæra & cylindro Archimedis liber cum cōmentarijs Eutocij Ascalonitæ, promissus etiam à Fr. Maurolyco.
Modus secandi datam sphærā Fr. Maurolyci.
In Archimedis geometrica commentarij Io. de Monteregio.
De quadratura parabolæ Archimedes.
Cylindrica siue de cylindri sectione libros 2. Serenī Fr. Maurolycus promisit.
De quadratura circuli per lunulas Hippocrates Chius.
De eadem Archimedes. Hippocratis & Archimedis hac de re scripta Fran. Maurolycus promisit.
De quadratura circuli Campanus Gallus, Nic. de Cusa, Carolus Bouillus, Hermānus Contractus, Franco Leodiensis, Orontius Finæus.
De quadratura scriptum Pauli nescio cuius.

De ratione circũferentiæ ad diametrum Orontius Finæus.
Cubi duplicationem expoſuit Io. Vuernerus.
De cubicatiõe ſphæræ Carol. Bouillus.
De conoidibus & ſphæroidibus Archimedes.
De lineis ſpiralibus Archimedes.
De circuli diuiſione Archimedis: promiſit eam Fran. Maurolycus quoq;.
In circuli dimenſionẽ Archimedes Eutocius Aſcalonita cõmentarium addidit.
De mathematicis complementis Nicol. de Cuſa.
De mathematicis ſeu geometricis ſupplementis, Carolus Bouillus.
De arenæ numero Archimedes.
Practica Geometriæ Caroli Bouilli, Gallice impreſſa.
Geometrica quædam uetuſta in Hypnerotomachia Italica Polyphili.
Lucas Paciolus Geometrica diuerſa ſcripſit: & (ut alicubi legi) omnem penè rationem mathematicæ diſciplinę Italica lingua complexus eſt.
Alberti Dureri Inſtitutionum Geometricarum libri 4. Germanice & Latine æditæ.

¶ Pars 2. *De ponderibus mathematicis: alia pondera medicinalia & mechanicarum artium ſunt: de quibus in medicina dicetur: & aliquid ſupra dictum eſt Titulo 12. de uarijs, libro 1.*

De leui & ponderoſo, Euclides.
De ponderibus & aquæductibus Io. de Monteregio.
De ponderibus propoſitiones 13. Iordani Nemorarij impreſſæ. Extant plures etiam nondum impreſſæ.
Planorum æquiponderantium inuenta uel centra grauitatis planorum: Archimedis libri 2.
Archimedes de momentis æqualibus. Eundem Fr. Maurolycus promiſit.
Ariſtoteles in quæſtionibus mechanicis, multa ad lancis & ponderum rationem geometricã pertinentia proponit.

TITVLVS IIII. DE OPTICIS: ET CATOPTRICIS, *id eſt, de ſpeculis.*

PErſpectiuam aliqui malunt proſpectiuam dicere.
Perſpectiuæ Cl. Ptolemæi libri 5. quorũ argumenta perſcripta ſunt in præfatione Perſpectiuę communis Norimbergæ æditæ.
Perſpectiua Euclidis, interprete Ioan. Zamberto: Promiſit ea quoq; Fran. Maurolycus. In eadem noui cõmentarij Ge. Ioachimi Rhetici.
Raphaëlis Volaterrani optica.
Radiationes de lumine & umbra Fran. Maurolyci.
Diaphana Fr. Maurolyci.
Idẽ Optica Catoptrica & Data ꝓmiſit.
Perſpectiua Vitellionis.
¶ Ptolemæi ſpecula Fr. Maurolycus ꝓmiſit, ubi optimis argumentis refractiones ad angulos æquales omnino fieri demonſtratur. Eſt autem liber 2. perſpectiuæ Ptolemæi.
De ſpeculis ſiue ſpecularia Euclidis liber: quem Maurolycus quoq; promiſit. In eundem noua cõmentaria Ge. Ioachimi Rhetici.
De ſpeculis L. Anneus Seneca.
De ſpeculis urẽtibus Archimedis liber, promiſſus etiam à Fr. Maurolyco.

¶ *Qui proſpectiua integra, id eſt optica & catoptrica ſcripſerint.*

Alhazen perſpectiua Vitebergæ habet D. Caſpar Crucigerus ex Bibliotheca G. Tanſtetij.
Proſpectiuæ libri 10. Vitellionis.
Perſpectiua Rogerij Bacchonis Fran. Maurolycus promiſit.
Alcabitij liber in Perſpectiuis.
De optica libri 2. Guilelmi Poſtelli.
Perſpectiua communis Io. Peckam archiepiſcopi Cantuarien. excuſa Venetijs. Eandem Fr. Maurolycus emendatam promiſit.
Perſpectiua communis G. Hartmanni: ſiue potius paraphraſis in perſpectiuam communem Ioã. Peckam uel Pechami prius æditam, multò illuſtrior. Petreius excudit Norimbergæ 1542.
In perſpectiuam ſcientiam introductio Caroli Bouilli.
De perſpectiua Petrus è Burgo.
Optice, Cælius 15. 4. & 15. 13.
De perſpectiua, Tzetzes 11, 381. Vide quædam

quædam ad perſpectiuam pertinentia in phyſice parte de anima & ſenſibus, ubi de uiſu agetur.

Quamobrem Q. Cl. Quadrigarius in undeuiceſimo annali ſcripſerit, rectiores certioresq; ictus fieri, ſi ſurſum quid mittas, quàm ſi deorſum, Gellius 9.1.

Lepida quædā memoratu & cognitu, de parte geometriæ, quæ Optica appellatur: & item alia quæ metrica, & tertia itidem quæ dicitur canonica, Gellius 16.18.

TITVLVS V. DE GEODAEſia ſeu geometria practica.

GEorgij Vallæ de Geodæſia liber, in Geometricis eius.

Commenſurator inſcriptus liber, totam Geodæſiam eruditiſſime cõtinet. G. Ioachimus Rheticus propoſitiões huius libri habet manu Io. Regiomontani ſcriptas.

Quadratum Geometricum Purbachij.

Quadrati Geometrici fabrica & uſus, Fr. Maurolyci.

Geometria practica Io. Fernelij, & Fr. Feliciani Lazeſij.

Geodæſiæ exercitia Stoffleri et Kœbelij, & Apiani in uſu ſcalæ altimetræ, in tergo Aſtrolabij & quibuſdam quadrantibus. Sed de Aſtrolabijs in Aſtronomicis dicetur.

Breuis tractatus de geometria, quantũ conuenit agrimenſori, per Io. Fortunatum Italice.

Geometria practica Orontij, qui ex uarijs libellis eam in unum corpus practicum congeſſit.

Iſaac monachus de dimenſione agrorũ, & liber de ratione metiendi plana ac ſolida. Extant & apud iuriſconſultos libelli quidam de agrorum dimenſione inſcripti.

Geodæſia in arithmetico libello Mediolani ædito Hieronymi Cardani.

Radij ſeu regulæ Hipparchi uſus eruditiſſime & Geometrice demonſtratus à Gemma Phriſio.

Ioan. Baptiſta de Balneolis de radio ſeu regulis Hipparchi.

Stereometria Burchardi Mithobij.

Virga uiſoria noua Georgij Purbachij.

De uaſando liber Alexandri cuiuſdam mathematici profeſſoris Lipſiæ.

Vaſandi, ut loquuntur quidam, ſiue Viſoriæ uirgæ liber optimus Germanice excuſus Argentorati.

Leonhardus Seehofer arithmeticus Lipſiæ artẽ uaſandi optime conſcripſit.

¶ *De terræ dimenſionibus, nomina quædam, ſecundum Grammaticorum interpretationem.*

De diaulo, ſtadio, atq; alijs, Tzetzes 6. 73.

Quomodo accipiendum ſtadium, & cũ multiplex fuerit, ac nonnihil etiam de alijs menſuris, Crinitus 21.10.

Stadia diuerſa, Textor in Officina, 574. Baſil. æditionis.

Miliarium, Anthologij Planudis libro 2. ſectione 35.

Quibus finibus quaq; menſura, iter, actus, aut uia conſtent: & quid pes, cubitus, palmus, iugũ, diplethrum, ſtadiúmue ſit. Alexander 2. 20. Vide plura libro 1. Tituli 12. parte 2.

¶ DE PICTVRA ET ARCHItectura liberalibus ſanè artib. & quæ plurimum à Geometria mutuentur, in libro de mechanicis et uulgaribus artibus dicetur: non quod hæ eiuſmodi ſint: ſed quia ab indoctis ferè magis quàm ſtudioſis hodie exercentur.

¶ Ad Geometriam practicam pertinet etiam horologiorũ ratio, quæ ex umbris conſtat: de qua nuper apud nos exiuit Latine & Germanice conſcripta doctiſſima tabula Achillis P. Gaſſari, aſtronomicum & geometricum inuentum nouum, in qua docetur quomodo ex dimenſione umbræ humanæ omnes diei artificialis horæ, dierum noctiumq; quantitates, ortus uel occaſus ſolis, cum quarumlibet altitudine & latitudine, &c. in plano facillime deprehendi poſſint.

Digitus.
Vncia, uel pollex
Palmus digitorum 4.
Doron digitorum quinque.
Dichas, digitorũ 8. pedis dimidiũ.
Spithame, dodrans, digitorum est 12.
Pes palmos quatuor habet, uel digitos 16.
Cubitus, sesquipes est, id est digitorum 24.
Grad9 bipes, ulna nostra maior ẽ gradu 2. sextãtib. digiti.
Gressus simplex, duos pedes cum dimidio pede continet.
Tripeda mensura, trium pedum longitudinem implet.
Tetrapeda, seu ulna negotiatoria, qua telam dimetiuntur.
Pentapeda, uel passus, quinq; pedes, longitudo duorum gressuum.
Hexapeda seu canna, spithamarũ octo, amplexus, orgyia, aliâs brassa cubitorum quatuor mensura, Gallis toise, Germanis **ein Klaffter.**
Heptapeda, ut nomen ostendit, mensura est sex pedum longitudine.
Octopeda.
Enneapeda seu cubitus geometricus mensura archæ Noë cubitalis, sesquior-gyia, acena, calamus mensuræ uulgaris sex cubitorum mensuram adimplens.
Decapeda, aliâs pertica seu radius, addito palmo euadit calamus mensuræ sanctuarij Ezechielis 40. Alia est pertica quæ constat pedibus uiginti quinque.
Hendecapeda.
Dodecapeda.

Palmus minor, palæste, transuersa manus.
Doron alijs idem quod palæsta.
Alij lichas non recte scribunt.
Palmus maior, minores continet tres.

Hic tibi pro uero pollice finge pedem.

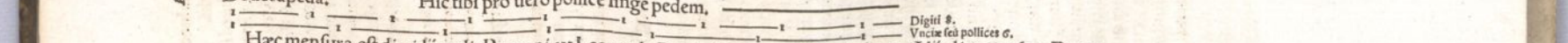

Hæc mensura est dimidij pedis Romani, ut Leonardo Portio & Roberto Senali placet. Alij alium pedem Romanum faciunt, quo Parisijs etiamnũ artifices in publicis operibus utantur: qui digitis ferè duobus hoc nostro longior est. STADIVM, passus 125. Plethrũ 100. pedes, aliqui iugerũ interpretantur. Diaulos duo stadia. Miliariũ 1000. passus, siue 8. stadia. Dolichos, stadia 12. Schœnus stadia 60. Parasanga, stadia 30. Stathmos, tabellariorum siue ueredariorum diu ersorium, mensurarum maxima, apud quosdã miliaria 28. & dimid. apud alios aliter.

Signatur: Leibn. Marg. 64-2, Stück 1, [175] - 79v
GOTTFRIED WILHELM LEIBNIZ BIBLIOTHEK
NIEDERSÄCHSISCHE LANDESBIBLIOTHEK

RECENS INVENTVM G. IOACHIMI RHETI.

ci, dedicatum magistris & professoribus de collegio artium Academiæ Lipsicæ,

QVA ratione per rectarum linearum Meteoroscopica instrumenta quinq; uel decem pedum, obseruationes capiantur non minus exacte, ac si centum aut ducentorum pedum essent, utpote in quibus ea numerorum distributio designetur, qua circuli semidiameter in 100000. segmenta diuidi intelligitur.

CVm uideā libros de Reuolutionibus Nicolai Copernici, aliquos clarissimos uiros ad obseruationes motuū corporum cœlestiū excitasse, ac mihi post frequentem instrumentorum usum, in mentem uenisset ratio, qua in ijsdem, numeri tabularum subtensarum in circulo rectarum linearum, ordine distincti accipi possent, non grauatim permisi eam rationem, hoc in loco post Geometrica, inseri à ueteri meo amico Conrado Gesnero, & in re medica præceptore meo. Porrò hanc nostram rationem, commode discernendi numeris minima segmenta, in regulis instrumentorum, utiliorem fore spero, ea ratione, quam Geber, Ptolemæi æmulus, in usu orbicularium instrumentorum tradidit.

¶ *De apparatu communis mensuræ, omnium instrumentorum Mathematicorum rectarum linearum.*

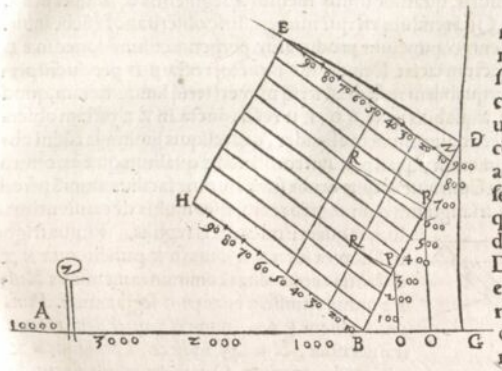

SIT omniū instrumentorum rectarū linearū cōmunis mensura A B recta, in decē æquales partes diuisa, & ei ad B partes, cōtinuata directione adiũciatur rectæ lineæ segmētum B G, quod quidē æquale fiat uni decē partiū A B rectę. Deinde ad rectā B G, et de eius puncto G erigatur perpendiculū G D, ad D partes infinitum, in quod incidat fortuito recta linea de B puncto producta ad inclinationis angulum cum G B recta, & cōmunis harum rectarū sectio notetur D. puncto. Manifestum igitur est, quam diuisionē B D recta susceperit, in similem ei diuidere B G rectā, perpendicula quæ de B D rectæ singulis sectionibus in B G descenderint, ideoq; longiorē B D rectam, breuioris B G rectæ munus subire. Secemus igitur cōmoditatis ergò B D rectam, in decem æquales partes. Deinde ad D punctū rectæ B D erigat perpendiculū D E, ad E quidem partes infinitū, & proximū sectionis ad D punctū, sit Z, de quo ducta inclinationis recta ad D Z, cadet in D E perpendiculū ad E cōmunem sectionem. Quod igitur est B D recta, B G rectæ, idem est E Z recta Z D rectæ. Tandem de singulis sectionibus B D rectæ ad easdem partes producantur æquales & æquabiles rectæ, Z E rectæ, quæ propterea in eandē E H rectam incident, & erunt decē æquabiles rectæ iuxta diuisionis numerū B D rectæ, & hæ æquabiles omnes pro una linea in continuata directione accepta, munus B G rectæ obibunt, ut quæ ratio fuerit Z E rectæ ad B G rectam, ea decuplata ratio sit omniū æquabiliū ad B G rectam. Si itaq; semipedem Romanum æquauerint, tota A B communis mensura loco quinq; pedum erit, & pari ratione regula instrumenti decem pedum, æquipa

rabitur regulæ 100. pedum, et si æquabiles pedem æquauerint decem pedum regula æquipollet regulæ 200. pedum. Quæ omnia perspicua esse puto, modo quis mathematicæ artis non sit imperitus. Sed ut eos numeros, qui in tabulis subrensis in circulo rectis lineis attribuuntur, nostræ communi instrumẽtorum mensuræ aptemus, æqualibus Z E rectæ decem partibus ascribantur ordine secundi limitis numeri de Z uersus E. Deinde uero hæc segmenta rursus in æquales decem partes diuisa primi limitis numeris inseruient. Porrò B D recta inseruiet numeris tertij limitis qui de B uersus D signandi sunt. Quarto, millenarij seu quarti limitis numeri ascribantur ipsius communis mensuræ B A segmentis de B uersus A. Decimo autem segmento primus quinti limitis numerus iuxta initium cõmunis mensuræ A adscribendus ueniet. Quintum deniq; limitẽ, numerus repetitionis cõmunis mensuræ indicabit. Si quis autem scrupulosius hæc magis quàm utilius tractauerit, de segmentis E Z rectæ, non aliter atq; de B D segmentis æquabiles rectas, pduxerit, &c. et ad septimum limitem numeros semidiametri extendat. Iam de usu communis mensuræ sic apparatæ dicemus.

¶ *De usu apparatæ communis mensuræ instrumentorum.*

DISTET perpendiculum in regulis Hipparchi ab oculo, aut in regulis Ptolemæi mobilis regula æqualium regularum in longiori regula à perpendiculo, septem cõmunibus mensuris, quatuor unius mensuræ segmentis & insuper in B G abscindat B O rectam. Quærendum est qui numeri huic obseruationi debeantur. Ad B G rectam & ad eius O punctum producatur perpendiculum donec in B D rectam cadat, & P punctum faciat. Deinde de P puncto, rectæ B D producti perpendiculum cadit in æquabilem rectam ad tertij numeri tertij limitis notam, quod uocetur P R, & per R æquabilis recta, B D, E H rectis ducta in Z E rectam obseruationis primum & secundum limitem ostendet, qui reliquis limitibus additi obseruationis totum numerum 74320. partium constituant qualium quæ ex centro 100000. partium fuerit. Cum autem quæ oculis subijciuntur facilius animũ percellant, erectũ sit K L M triangulum cum angulo recto, quo multis de causis uti malumus quàm Ptolemaicis regulis. Huius trigoni Dioptra secet N K latus in X puncto, quæ N X distantia capiat duas communes mensuras & ultra unius semissem etiam B O segmentum. Punctum autem P 600. numeri æquabilem rectam transcendat, & R 45. indicet. Tota igitur N X erit 25645. partium. Quare ex tabula fœcunda Regiomontani aut ex nostra angulorum & laterum triangulorum in planicie tabula N L X angulus in suis partibus & scrupulis dabitur, &c.

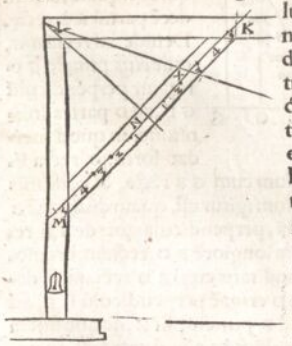

HOC autem nostrum κειμήλιον uolui uobis doctissimis & prudentissimis uiris dedicare, ut in re noua, aut quæ certè à summis uiris posteritati nõ tradita est, meum studium in ornanda uestra republica scholastica declararem. Vestræ porrò humanitatis fuerit, ut me non aliter atq; præsentem uestra beneuolentia & fauore prosequamini, donec curata ualetudine Deo auxiliante ad V. H. reuertar. Valete. Tiguri 6. Kal. Februarij anni 1548.

FINIS LIBRI VI. DE GEOMETRIA.

GOTTFRIED WILHELM LEIBNIZ BIBLIOTHEK
NIEDERSÄCHSISCHE LANDESBIBLIOTHEK
Signatur: Leibn. Marg. 64:2, Stück 1, [177] - 80v
PUBLIC DOMAIN

PARTITIONVM VNIVER

SALIVM LIBER VII. DE MVSICA.

EXIMIO TYPOGRAPHO BASILIENSI HENRICO PETRO, DE BONIS STVDIIS OPTIME merito, domino & amico suo charissimo, Conradus Gesnerus S. D. P.

CVM fama superioribus annis, quo tempore primum Bibliothecæ Tomum conscribebam, incerta ad nos uenisset de clarissimi & doctissimi uiri Henrici Glareani poetæ laureati Musica, non recte dubius mecum eram, suó ne Marte & per se hoc argumentũ tractasset, an commentarijs ueterum aliquem illustrasset: utrũq; enim à Glareano, si à quoquã alio, felicissime posse præstari non ignorabam: nunc uero uolumine illo pulcherrimo in lucem ex Officina tua ædito, non ipsius modo Marte conscriptum, sed hac in scientia perfectissimum & longe doctissimum esse intelligo. Quanquam enim ego ipse his de rebus iudicij nihil habeam, eruditorũ tamen sententias, quas quidem sæpe consulo, facile & libenter sequor. Propter hoc igitur opus, quo cum ex fœcundissima Officina tua perpulchre nato, tota fermè ueterum Latinorum & Græcorum Musica renata uidetur, & propter Seuerini Boëtij de Musica libros quinq;, quos cum omnibus eiusdem scriptis euulgasti, non inepte futurũ existimaui ut liber hic de Musica, septimus Partitionum nostrarũ, in tuo nomine appareret. Quod autem simpliciter & sine arte hoc facio, tu ipse mihi in causa es. Tanta enim tua in me humanitas est, & multis iam annis fuit, tot tantaq; beneficia tua, ut his pignoribus de familiari prorsus & candidissima inter nos amicitia nihil diffisus, οὕνω παθῶν καὶ προοιμίων animum tibi meum, qualis qualis est, audacter exponã. Hoc interim non tacendũ mihi est, quod licet uel Medica uel Theologica uel alia quæuis merito tibi tuo nuncupassem, cum in omni propè scientiarum genere, Latine, Græce, Hebraice & Germanice, tu & felicis memoriæ pater tuus, multa præclara uolumina excuderitis, non alium tamen præter te cui præsentem hunc libellum æquius inscriberem, reperisse. Proinde quicquid hoc est munusculi, tu tanto humanior liberaliorq; (nam & in paruis donis non aspernandis liberalitas quædã sita est) quanto libellus ipse tenuior, hilari quæso fronte suscipere & aliqua Bibliothecæ nostræ pars esse digneris. Locus hic postulabat cæteros quoq; omnes uel plurimos & saluberrimos libros, qui ex uberrimo Officinæ tuæ fonte manarunt, nominatim referri, utpote in omnem posteritatem memorari dignissimos: sed neq; catalogus eorum ad manum mihi nunc est, neq; moram ullam librariorũ opera patitur. Dicam tamen ex innumeris pauca, quæ ex tempore mihi occurrunt: In re medica abs te habemus, Alexandrum Trallianum, Constantini Afri opera omnia, Io. Serapionem (quem Ianum Damascenũ Albanus Torinus inscripsit) Symphoriani Campegij practicam, ut uocant (cuius etiam de omnibus ferè artibus liberalibus & philosophiæ partib. librum ædidisti) Marcum Gatinariam, Clementinum, Alexandri Benedicti opera omnia medicis certe necessaria, Theophilum de urinis, Philaretum de pulsibus, Io Dantzij dialogos 4. & tabulas de facultatibus simplicium medicamentorum: & alias in Mesuen: & alia non pauca medica quæ iam non memini. Item C. Sollij Sidonij Apollinaris opera, Aurelium Prudentium, T. Lucretiũ, Silium Iralicum, Statium, Catullum, Tibullum, Propertium, &c. Multos Petri Artopœi, multas deniq; doctissimi uiri Sebastiani Munsteri, uitrici tui lucubrationes, quarum postrema Chronicorum uel Geographiæ titulo maximo passim applausu excepta est. Generi quoq; tui Hieronymi Curionis opera aliqua, quæ ipse aut parens eius & uitricus excuderunt, hic enumerarem, nisi peculiarem ei de Astronomia librum destinassem. Faxit Christus, à quo uno summa felicitatis nostrę pendet, ut feliciter optimis studijs inseruire, & noua subinde quæ ad gloriam Dei & fructum studiosorum pertineant uolumina publicare pergas. Vale, Tiguri, tertio Calendas Februarij, anno 1548.

TITVLI LIBRI VII. DE MVSICA.

TITVLVS I. *De Musica in genere.*

II. *De pertinentibus ad uocem & symphoniam.*

III. *Qui de Musica arte seu methodo tractationes integras aut introductiones, theorice aut practice, scripserint, Græci primum, deinde Latini ueteres & recentiores.*

IIII. *De cantionibus ecclesiasticis.*

V. *De cantionibus, profanis præcipue, Latinis, Italicis, Gallicis.*

VI. *De Musicis authoribus priscis & nouis.*

VII. *De Musicis instrumentis, & ijs qui eorum usu claruerunt.*

APPENDIX *cantionum aliquot in diuersis linguis æditarum, quarum nonnullæ etiam ad instrumenta idoneæ sunt: omnes autem ad quartum & & quintum Titulum referri possunt.*

GOTTFRIED WILHELM LEIBNIZ BIBLIOTHEK
NIEDERSÄCHSISCHE LANDESBIBLIOTHEK
Signatur: Leibn. Marg. 64:2, Stück 1, [178] - 81r
PUBLIC DOMAIN

LIBRI VII. DE MVSICA IN GENERE, TITVLVS I.

MVSICAE laus & uetera Musicorum enumeratio, in præfatione Iacobi Fabri super Elementa sua Musicalia: item scriptorum Musicorum enumeratio in posteriori præfatione: ubi ex recentioribus numerantur, Albinus, Gelasius, Ambrosius, Basilius, Hilarius, Augustinus, Boëtius.

Laudes musices Phil. Beroaldi.

Præfatio in Musicam Philip. Melanchthonis.

De origine Musicæ Io. Tinctoris.

Quis primus Musicā reperierit, & quantum ea ualeret ad tolerandos humanæ uitæ labores, Polydor. 1. 14.

De Musica eiusq; laudibus, Fr. Vuyler monachus.

De Musica Plutarchus Græce: & Latine Carolo Valgulio interprete cum eiusdem annotationibus.

De Musicorū optimo genere, Iodocus Beysselius.

De Musica & instrumentis, Berno abbas Augiēn. & Io. Carnotensis 1.

De Musica, Marsilius 1. 91. Doletus Tomo 2. Sophilogium 1. 2. 8.

Aelianus uariæ historiæ Græcę folio 69. Brusonius 4. 17.

Musici, Brusonius 4. 17.

Musica triplex, Cælius 9. 6.

Musices laus cur data hominibus. Rursum, à quibus studium eius sit derivatum. Cleon cantor. Athias Scytha. Apollo Musicæ rex, Cælius 9. 1.

De Musicali delectatione, Hieron. Pad. 4. 4. 2.

Musicæ studium esse omnibus insitum. Eius initia uideri tria, gigni tamen præcipue amoris potentia, Cælius 9. 2.

Non est harmonice compositus, qui harmonia non delectatur, Marsilius 6. 37.

Musica contempta, Coruinus apoph.

De musicæ commercio cum re militari, Valturius 2. 4.

Cantandi studiū apud uetustiores Romanos inter turpia nominatum non fuisse, Macrob. Sat. 3. 14.

Arcadū studia in Musicis, Cælius 9. 8.

Musica Pastorum, Theocritus epigrammate 5.

Cani remigibus solitum, Cælius 9. 10.

Intus canere ac foris quid, Ibidem.

Quomodo Linum peremerit Hercules à quo Musica imbuebatur, Cælius 19. 24.

De Musicali harmonia, eiusq; uiribus ac potentia, Agrippa 2. 24. 25. 26.

Quæ Musica probis admittenda moribus: item quæ instrumenta censeri improba debeāt, magadis, &c. tibiæ, pactides, barbitos, Psalterium, naula, nabla, nablistæ, panduristæ, crembalum, sambyce, Cælius 9. 4.

Quod oporteat in primis uoluptates uitiosæ Musicæ uitare, & qua ratione, Plutarchus Sympos. 7. 5.

TITVLVS II. DE PERTINENTIBVS AD VOCEM & SYMPHONIAM.

DE uocis moderatione, Seneca lib. 2. epistola 15.

Vocis figura triplex, dicrotos: Vocem quandam dici dendryazusan: Vocis abscissio quid, Cælius 9. 5.

Vox canora, Brusonius 7. 9.

Qui numeri apti sint consonantijs Musicis, hycca quid, & melos: item qui harmonici, & qui canonici, ac canonium: concentuum species aliquot, Cælius 5. 11.

Antiphona quid, Cælius 19. 15.

Calomouoas qui dicatur, ibidem.

Qui numeri apti sint consonantijs Musicis, quotq; cōsonantię sint, Macrob. in Som. 2. 1.

Quæ causa sit consonantiæ: & quare cū simul tangantur chordæ concordantes, grauior is ædatur cantus uel sonus, Plutarch. Symp. 9. 9.

Quo differant ἐμμελῆ, id est, cōcinna interualla à consonantibus, Plutarch. Symp. 9. 8.

De idearum Musicarū speciebus ithyphallo,

phallo, phallophoro, artocabalo, Leonic. 3. 68.
De Dorio, Phrygio, Lydio, Ionico. Quę quis in ratione Musicæ excogitârit primus, Cælius 9. 3.
Nomos in Musica quid. Nomorum species, Cælius 9. 8.
De polycephalo nomo, Cælius ibidem, & 9. 3.
De orthionomo plusçula: Castoriũ melos: Carnij moduli: pæanes in bello duo, Cælius 9.8. De hippothoro nomo, 9. 2.
Harmodij melos in conuiuijs: Cantilenarum genera, Cælius 27. 26.
Cur in ternarium diuisa sint carmina, μέλη, Plutarch. Symp. 9. 7.
Quæ hymnorum sint traditæ species: hyporchema, prosodia, Cælius 7. 5.
De hymnis plura in poëticis dicta sunt. Vbi & alia non pauca Musicis communia reperies: primo maxime & secundo Titulo ni fallor.
De concentibus problemata Aristotelis, sectione 31.

TITVLVS III. QVI DE MVsica arte seu methodo tractationes integras, aut introductiones, theorice, aut practice, scripserint, Græci primum, deinde Latini ueteres, & recentiores.

MVsicæ disciplinæ aut diatribarum libri 22. Dionysij Halicar.
Eiusdem rythmicorum commentariorum libri 24.
Eiusdem Musicæ historiæ libri 36.
Harmonicorum libri 3. Manuelis.
Musicæ elementa Euclidis.
Cl. Ptolemæi Musica cum expositione Porphyrij.
Alypij isagoge Musica, aliâs Musica theorica.
De Musica libri 3. Aristidis Quintiliani.
Briennius de Musica Græce scripsit: itẽ Theodorus Sophianus.
Musicæ libri 3. Græci anonymi, in Bibliotheca quadam Italiæ. Vide an Aristidis aut Manuelis sint.
¶ De Musica libri quinq; Boëtij: in eosdem compendium Matthiæ Mynnecomij, et Fr. Maurolyci: nisi fortè eiusdem authoris sit. Multa enim aliorũ scripta æditurum se Maurolycus polli cetur.
Collectaneum ex Cẽsorino de Musica.
De symphonijs Musicæ Macrobius.
De Musica libri 6. Aur. Augustini, operum eius Tomo 1. Vide in prima parte Bibliothecæ 112. b. Eiusdem de Musica libellus.

¶ *Recentiores qui Musicam theoricam & practicam scripserunt, ordine alphabetico enumerati.*

De harmonia Alani Varenij dialogus: & alius de harmoniæ elementis.
De arte cantandi libri 4. Andreę Ornithoparchi.
De numerorum & sonorum proportionibus, Aquinus Suedus.
Augustini Dathi musica disciplina.
Aureliani Remensis Tonarius regularis.
Balthasaris Praspergij Merspurgensis Musica cũ regulis, exẽplis, et figuris.
Berno Augiensis de Musica & Tonis.
Bernardi Legenitij cantus utriusq; rudimenta.
De Musica et tonis Con. Hirsaugiensis.
Conradi de Muri Musica.
Caroli Bouilli Musicæ figuratæ rudimenta habentur cũ Appendice Margaritæ philosophicæ.
Con. de Zabernia de modo bene cantandi.
Francisci Gafori de Musica practica & theorica & instrumentali. Opera tria impressa Mediolani, ex quibus plæriq; cæteri multa transtulerunt in sua.
Franchini Musica harmonia.
Georgij Rhau Musica impressa Vitebergæ.
Georgij Vallæ de Musica libri 5.
Guidonis monachi Aretini Musica.
Fran. Maurolycus Musicæ speculatiuæ & practicæ compendium ex Guidone & alijs promisit.
Guilhelmus Hirsaugiẽsis de Musica & tonis.
Helperici Musica.
Henrici Glareani in Musicam isagoge.
Henrici Glareani Musica integra, locupletissime et doctissime scripta, nũ

per ædita Basileę ex officina Henrici Petri.
Henrici de Kalhar de musica Cantuagium.
Hermanni Contracti Musica.
Hugbaldi Eluonensis ars Musica.
Hugolini Vrbeuetani Musica.
Iacobus Labinius & Iacobus Turbelinus, aliquid ni fallor in Musica scriptum reliquerunt.
Iacobi Fabri Stapulensis elementa Musica.
Eiusdem Musicæ libri 4. ni fallor.
Io. Agricolæ Musica, impressa.
Musica Ioannis postea 22. pontificis.
Ioan. Froschij Musica.
Ioannis Frisij in artem Musices introductio.
Io. Tinctoris de tonis in Musica.
Idem de arte Contrapuncti.
Musicæ rudimenta Ioan. Turinomari.
Ioan. Vuendestein Musica actiua.
Lampadius Luneburgẽsis scripsit compendium Musicæ figuratæ & planæ.
Ludouici Foliani Musica theorica.
Matthæi Herbeni de natura uocis ac ratione Musicæ libri 5. Nescio an idem sit liber Diasynthetice eiusdem authoris.
Ludouici Foliani Musica theorica.
Michaëlis Keinspeck Lilium Musicæ.
Matthæi Greiteri Musica, aliàs Elementale Musicum.
Nicolai Listhenij Musicæ rudimenta.
Nothgeri Sangallensis Musica & Symphonia.
Osberti monachi Musica.
Othonis cuiusdam Musica.
Ottomari Luscinij Musica.
Recanetus de Musica.
Raphaëlis Volaterrani Musica.
Sebaldi Heyden Musicæ libri 2.
Simonis Boylean Galli Musica.
Stephani Vannei in Asculana ecclesia chori moderatoris Recanetũ de Musica aurea, per Vincentium Rossetum Veronensem ex Italico Latine redditum.
Theogeri episcopi Musica.
Venceslai Philomathis Musicorum libri 4.
Vuilhelmi cuiusdam Musica.

TITVLVS IIII. DE CANtionibus ecclesiasticis.

DE canticorum origine, Io. Gerson Tomo tertio operum eius.
De cantu ecclesiastico Ioan. Caluinus Christianæ institutionis ca. 15.
Musica Gregoriana & figurata Simonis Brabantini de Quercu.
Cantus in honorem sanctorum scripsit Albertus Lobiensis. In historia ecclesiastica, si bene memini, hymnos & laudes in sanctos in singulorum mentione nominauimus. Vide supra etiam in poëticis, Titulo VII. parte 3.
Hymni per totum anni spatium, liber impressus.
Cantica ecclesiastica, Antiphonæ, Responsoria, Benedictiones, Volumen impressum.
Hymni in diuam Virginem Græci: & hymni Musici iuxta usum Græcorum, & Symphoniæ diuersæ Græce extant in Bibliothecis Italiæ 250. Horæ & Liturgia diuæ Virginis Græce impressæ, secundum consuetudinem ecclesiæ Romanę, Parisijs apud Vuechelum in 16.
Varia carmina in laudes sanctorũ Seb. Brant.
Mutetarum diuinitatis, quæ quinq; absolutæ uocibus ex multis præstantissimorum academijs collectæ sunt, liber impressus Venetijs 1544.
Graduale, liber impressus.
Antiphonarium, liber impressus.
Prosæ omnes siue Sequentiæ, liber impressus.
Missæ diuersorum authorum liber impressus.
Missarum decem à clarissimis Musicis compositarum, necdum antea (exceptis tribus) æditarum, libri 2. impressi Forosempronij 1515.
¶ Libri de cantu figurato in Italia impressi.
Cantus centum signati A.
Cantus quinquaginta signati B.
Cantus centum quinquaginta signati C.

Motteti

Motteti de piu ſorte ſignati A.
Motteti de paſſione ſignati B.
Miſſæ quinq; de Obreth.
Miſſæ quinq; de Ioſquin.
Miſſæ quinq; de Giſilim.
Miſſæ quinq; Petri de la Rua.
Miſſæ quinq; Alexandri.
Plura uide in Appendice huius libri.

TITVLVS V. DE CANTIONIBVS, PROFANIS PRÆCIPUE, LATINIS, ITALICIS, GALLICIS.

SElectæ cantiones ultra centum uariõ idiomate uocum, excuſæ Auguſtæ.
Harmoniæ poëticæ Pauli Hofheimeri.
Harmonias in Odas Horatij ſcripſit Benedictus Dux.
Melodiæ in Odas Horatij, & alia quædam Carminum genera, &c. impreſſa Francfordiæ apud Egenolphum in 8.

¶ Libri Italici.

Moteti de la fiore, hoc eſt cantilenæ uarijs uocibus, liber impreſſus.
Gomberti Mutetti & Madrigali.
Arcadel Madrigali optimi.
Ragatzani Madrigali.
Verdeloti Madrigali.
Madrigali del Marti.
Cypriani Madrigali & mutetti.
Io. Paſetti, & Bertoldi Madrigali.
Franciſci Adriani cantiones et Mutetti.

¶ Libri Gallici.

Iacqueti Muteti.
Magiſtri Ioannis Madrigali.
Viginti cantiunculę Gallicæ 4. uocum, excuſę Argẽtorati apud Petrũ Schœferũ 1530. in 12. per tranſuerſum, maiori forma folij, chartis 16.
Plura uide in Appendice huius libri.

TITVLVS VI. DE MVSICIS AUTHORIBUS PRISCIS & NOUIS.

ARtificum Muſicorũ uituperatio ex Plutarcho, Cælius 9.9. Ariſtotelis ſententia ad id ipſum, ibidem.
De Chryſogono modulatore, Cælius 9.10.
Eumachus Siculus Muſicus citatur à Plinio.
Lesbius cantor, Aelianus Græcus uariæ hiſt. fol. 73.
De Xenophilo Muſico Crinitus 17.
Nominabuntur etiã nonnulli inter Muſica inſtrumenta quibus claruerunt, ut in cithara Arion.
In Timothei ueteris Muſici Græci mentionem aliquoties incidi.

¶ Muſici Symphonetæ, qui in locupletiſſima Hen. Glareani Muſica citantur, ordine literarum.

Adamus à Fulda Germanus.
Adamus Luyr Aquægraneñ.
Andrea Syluanus.
Antonius Brumel.
Antonius à Vinea.
Damianus à Goës Luſitanus.
Feuin Aurelianus.
Franciſcus Legandre Antuaceñ.
Gerardus à Salice Flandrus.
Gregorius Meijer.
Henricus Iſaac.
Ioan. Ghiſelin.
Iacobus Obrecht Belga.
Ioan. Okkenhem.
Ioan. Mouton.
Ioan. Richafort.
Ioan. Vannius.
Iodocys à Prato, uulgo Iuſquyn.
Lũtuuych Senfle Tigurinus.
Nicolaus Craër.
Quidam de Orto.
Petrus Platenſis.
Sixtus Dietrich uel Theodoricus.
Thomas Tzamen Aquægraneñ.
Vaqueras.

TITVLVS VII. DE MVSICIS INSTRUMENTIS, & IIS QUI EORUM USU CLARUERUNT.

ORgana ſiue inſtrumenta Muſica, quædam digitis pulſantur, ut quę chordas habent omnia, quanquam & plectris nonnulla, & alia quędam: alia plectris, alia inflantur, quædam hydraulica ſunt. Sed hæc diuiſio à Muſicis petenda eſt, ego hac in re amuſus planè ſum, ſequar tamen enumerandis eis nonnihil ordinis.
Odeum quid, Cælius 28.12.

Picturæ uariorum instrumentorũ Musicorum, in libello Germanico Sebastiani Vuirdung.
Musurgia Musices instrumẽtorum, Argentinæ excusa in 4.
De Musicis organis Hieronymus Strídon. Tomo 4. operum eius.
De Musica & instrumentis Io. Carnotensis libro 1. & Berno abbas Augiensis.
Organorum Musicorũ distinctio, κρουόμενα, enchorda, prosoda, pneumatica, hydraulica, citharodia, aulodia, lyrodia, prosodia, lotages, de lyrio & loto, Cælius 9. 6.
De organorum barbaris appellationibus, Politianus 1. 14. Apud Pollucem etiam non pauca instrumentorum nomina leguntur, & Athenæũ quoq;, si recte memini.
De uerbo χορδίζειν, Tzetzes 13. 476.
Musicæ consonantiæ organa, Cælius 19. 14.
Quid hilarodia, simodia, magodia, Cælius 7. 16.
Qui primum instrumẽta Musica diuersi generis inuenerint, & ea in Latium intulerint, Polydorus 1. 15.
¶Amusium organum, Cælius 20. 19.
De Helicone Musico organo, Cælius 22. 8.
De canticordo, Ioan. Gerson 3.
De monochordo, Conradus de Zabernia, Hermannus Contractus.
De mensura monochordi Berno abbas Augieñ.
Decachordum Christianũ M. Vigerij.
Fides frustra pulsare; Bos lyricus, Cælius 9. 9.
Cithara ludere Alexander didicit, Aelian. Græcus uariæ hist. 22.
Citharœdorum epitaphia, Anthologiũ lib. 3. sectione 19.
De paroemia Homerica, Alijs hæc curæ sunt cithara & cantus, Tzetzes 7. 109.
Citharœdi prudens respõsum apud Alexandrum fidibus utentẽ rusticius, Cælius 19. 24.
Nicostratus citharista, Aelian. uar. historiæ Græcæ fol. 24.
Amœbeas citharœdus, ibidem, fol. 22. Laodocus citharœdus fol. 24. Hercules cithara pulsare didicit, & præceptorem occidit, fol. 22. Stratonicus citharœdus, fol. 68. De eodem iucunda lectu apud Cælium 9. 9.
Citharœdus occisus, Aelianus fol. 23.
Qui dicantur citharœdi pisces, Cælius 23. 33.
De Arione Methymnæo, Tzetzes 4. 118. & 1. 17. Sumpta ex historia Herodoti libro 1. de fidicine Arione, Gellius 16. 19.
Fistula, Theocritus Idyllio 29.
Syrinx nympha in calamum, Ouidius Metam. 1.
Syrinx, syristes, Cælius 9. 3.
Salpistica crumata, Cælius 16. 19.
De hydraulicis organis, Cælius 9. 6.
Synaulia, Cælius 9. 3. Fistularum genera, ibidem.
Tibiæ inuentor, Cælius 27. 16. & 9. 3.
Quod tibiarum fistulæq; antiquissimus fuit usus, Leonicenus 2. 14.
De antiquissimo usu tibiarũ in prælijs, Polydor. 1. 15.
Tibiarum species. Explicatur prouerbium, Quid opus erat lõgis me tibijs incinere, Quid phorbion, photingia, plagialos, hippophorbus, tibiarum inuentores, diopi, gingras tibia, item dextra & sinistra, Athena tibia, glottocomion, sibene, crupezia, tibiæ longæ in sacris. Proaulion quid, item diaulion. Thebanorũ in tibijs præstantia, item pronomi tibicinis: calamaules, rhapaules, matroa, Cælius 9. 7.
Tibicinibus an inter pocula utendum, Plutarch. Symp. 7. 7.
Cur idibus Ianuarijs permissum est, ut tibicines muliebri habitu urbem lustrent, Plutarch. probl. Rom. 55.
Tibicinem templum ingredi ubi non liceat, Aelian. Græcus uar. historię fol. 75.
De Antigenide tibicine, Crinitus 12. 12.
De Ismenia tibicine, Crinitus 12. 12. Aelian. fol. 27. 3.
Verbum quod est subulo Hetruscum esse, ac pro tibicine accipi: & Macrobij uerba de subulonibus adscripta, Crinit. 18. 13.
Pronomi tibicinis præstantia, Cæl. 9. 7.

Satyrus

Satyrus tibicen, Aelian. fol 21.
Cur nobiles pueri Athenienſium tibijs canere deſierint, cum patrium iſtum morem canendi haberent, Gellius 15. 17.
In tibicines, Anthologium lib. 3. ſectione 8.
Tibiarum incentiones quaſdam iſchiadicis mederi, Gellius 4. 13.

¶ APPENDIX *Cantionum aliquot in diuerſis linguis æditarum, quarum nonnullæ etiam ad inſtrumenta idoneæ ſunt, á doctiſsimo Muſices & reliquarum artium liberalium uiro magiſtro Io. Friſio nobis dictata.*

Opuſculum Muſices breuiſſimum per Simonem Brabantiũ de Quercu impreſſum Landshute, in Germania.

¶ *De cantionibus eccleſiaſticis.*

Tomus primus Pſalmorum ſelectorum à præſtantiſſimis Muſicis in harmonias quatuor aut quinq; uocum redactorũ, Norimbergæ excuſus apud Ioan. Petreium.
Septem Pſalmi cum quinq; uocibus.
Dauidici pœnitentiales Pſalmi ſeptem: in figurato cantu de nouo p. Loyſet Pieton compoſiti quatuor uocibus.
Magnificat octo tonorum authore Xyſto Theodorico, liber primus.
Magnificat octo tonorum cum quatuor uocibus, authore Morale Hiſpano, impreſſum Venetijs.
Concentus noui trium uocum, Eccleſiarum uſui in Pruſſia præcipue accommodati, Ioã. Kugelmanno Tubicine ſymphoniarũ authore, Auguſtę Vindelicorum excuſi.
Heliſei Gibelli Muſici excellentiſſimi Motetta ſuper plano cantu cũ quinq; uocibus, et in feſtis ſolennibus decantanda, impreſſa Venetijs.
Selectæ harmoniæ quatuor uocum de paſſione Domini, impreſſæ Vitembergæ apud Georgium Rhau.
Sacra reſponſoria nunc primũ à Paulo Aretino, muſicis æditа rythmis, excuſa Venetijs apud Hieronymum Scotum.
Miſſæ præſtantiſſimorum Muſicorum uno uolumine excuſæ, Lutetiæ: & duabus uocibus Lugduni, Latine.
Liber quindecim Miſſarum à præſtantiſſimis Muſicis compoſitarum, utpote Ioſquini, Antonij Brunel, Iſaac, &c. Ioan. Petreius excudit Norimbergæ.
Miſſarum Muſicalium quatuor uocum liber primus impreſſus Parijs apud Petrum Attaignant.
¶ Ioſquini & aliorũ diuerſis locis et temporibus impreſſi Motettorũ libri 4.
Selectiſſimę nec non familiariſſimę cantiones, ultra centum, Auguſtæ Vindelicorum excuſæ.
Trium uocum carmina à diuerſis Muſicis compoſita, ædita Norimbergæ per Hieronymum Formſchnyder.
Bicinia, Gallica, Latina & Germanica, duabus uocibus, liber impreſſus Vitenbergæ apud Georgium Rhau.
Cantionum libri 13. impreſſi Pariſijs apud Petrum Attaignant: periochæ ſingulorum hæ ſunt.

1 Motetti 25. quatuor uocum.
2 Motetti 24. quatuor uocum.
3 Motetti 20. uocum quinq;, ſex, uel octo.
4 Moduli 29. quatuor uel quinq; parium uocum.
5 Magnificat 12. trium priorum tonorum.
6 Magnificat 13. quinq; ultimorum tonorum.
7 Moduli 24. trium, quatuor, quinq; aut ſex uocum, Dominici aduentus & natiuitatis eius ac ſanctorũ eo tempore occurrentium.
8 Motetti 20. quatuor, quinq; uel ſex uocum.
9 Pſalmi Dauidis 18.
10 Paſſio Dominica, cantus in ramis palmarũ, Veneris ſanctæ: nec non Lectiones feriarum quintę, ſextæ, ac ſabbati hebdomadæ ſanctæ, multaq; alia Quadrageſimæ congruentia.
11 Moduli 26. quatuor & quinq; uocibus æditi.
12 Salutationes 17. ad diuam Virginẽ.
13 Moduli 18. quatuor, quinq;, uel ſex uocibus.

GOTTFRIED WILHELM LEIBNIZ BIBLIOTHEK
NIEDERSÄCHSISCHE LANDESBIBLIOTHEK
Signatur: Leibn. Marg. 64:2, Stück 1, [184] - 84r
PUBLIC DOMAIN

Hoc opus plurimũ à Muſicis cõmendari audio: & alia plura ab eodem typographo in arte Muſica publicata eſſe.

Harmoniæ in Odas Horatij, & plura alia carminum genera, in gratiam iuuentutis Vlmenſis compoſita per Benedictum Ducem. Ioan. Varnierius typis excudit Vlmæ.

Odarum Horatij concentus, cum quibuſdam alijs carminum generibus, Chriſtianus Egenolphus imprimebat Francfordiæ.

Trium uocum cantiones centum à præſtantiſſimis diuerſarum nationum ac linguarum Muſicis compoſitæ, Norinbergæ excuſæ apud Io. Petreium.

Modulationes aliquot quatuor uocum ſelectiſſimæ, quas uulgo Modetas uocant, à præſtantiſſimis Muſicis compoſitæ, et iam primum excuſæ, ibidẽ.

Symphoniæ iucundæ & breues, quatuor uocũ, ab optimis quibuſq; Muſicis compoſitæ, ac iuxta ordinem tonorũ diſpoſitæ, quas uulgo Mutetas appellare ſolemus, numero 52. Georgius Rhau excudit Vitenbergæ.

Selectiſſimarum Mutetarũ quatuor uocum tomus primus, Norimbergæ apud Petreium excuſus.

Selectiſſimarũ Mutetarũ partim quinq;, partim quatuor uocum Tomus primus, ibidem.

Muſices quinq; parium uocum, à plurimis optimis authoribus elaboratæ cantiones, Venetijs apud Hieronymum Scotum impreſſæ.

Cantiones quinq; uocum ſelectiſſimæ, à primarijs Germaniæ inferioris, Galliæ & Italiæ, Muſices magiſtris æditę, numero 28. Mutetarũ liber primus.

Cantiones ſeptem, ſex, & quinq; uocũ, impreſſæ Auguſtæ Vindelicorum.

Concentus octo, ſex, quinq; & quatuor uocum, omnium iucundiſſimi, nuſpiam antea ſic æditi, Auguſtæ Vindelicorum impreſſi.

¶ *De cantionibus Italicis, uel in Italia impreſsis, præſertim Venetijs.*

Harmonicæ Muſices Odhecaton, impreſſum Venetijs.

Cantus B. numero quinquagínta, ibidem.

Cantus C. numero 150. Venetijs per Octauianum Petrutium excuſi.

Laude liber ſecundus, ibidem.

Strambotti, ode Frottole, ſonetti, & modus cantandi uerſus Latinos, & capitula, liber 4. Venetijs apud Octauianum Petrucium.

Frottole liber quintus, & liber ſextus.

Liber ſecundus, apud eundem Petrucium.

Liber nonus ibidem.

Frottole de miſſer Bartolomæo Trombonino con Tenori & Baſſi tabulati, & conſopraní in canto figurato per cantar & ſonar col canto, Venetijs impreſſæ.

Flos florum, primus liber cum quatuor uocibus, Venetijs impreſſus apud Antonium Gardanum.

Canzone Villaneſche alla Napditana, di M. Adriano Vuigliaret à quatro uoci, Venetijs excuſæ apud Hieronymum Scotum.

Tenore del dialogo della Muſica, Venetijs impreſſus.

Regola che inſegna ſonar de Viola dar chó Taſtada le Silueſtro, Gauaſi dal Fontego.

Opera intitulata Fontegar, alaquele inſegna à ſonare di fleuto, per Silueſtrũ Fontegum.

¶ *Madrigali Italici, Venetijs excuſi.*

Madrigali di M. Hubert Naich quatuor & quinq; uocibus.

Girolaui Scoti primus liber d' i Madrigali, duab. uocibus, denuo recuſus.

Intauolatura de li Madrigali di Vordelotto da cantare & ſonare nel luito, intauolati per lo excellentiſſimo Muſico Meſſer Adriano Vuillart.

Primus liber de i Madrigali d' Archadolt, à quatro, Venetijs apud Antonium Gardane.

Gabrielis Mattinengi Madrigali à quatro uoce à miſura, di breue nouamente ſecondo li toni compoſti, in Venegia.

Libro primo de Madrigali à quatro uoce di Franceſco Corteccía maëſtro di Capella

Capella dello illustrissimo duca Cosmo de Medici duca secondo di Firenze. Hieronymus Scotus excudit Venetijs.

Primo libro di Madrigali d' Alfonso dal la uiola Ferrariæ.

Madrigali à cinque libro primo.

Madrigali nuoui à uoce pare compositi per il doct. Musico messer Giordano Passetto, maestro di Capella del domo di Padoa, liber primus excusus Venetijs apud Antonium Gardane.

D' il Forabosco il primo libro de Madrigali à quatro uoci, apud eundem.

¶ *Motetti Italici, uel in Italia impressi.*

Mutetas aliqui scribunt, alij Motetos, alij t geminato, idq; uel in secunda, uel in tertia syllaba: alij Modulos puto uocant.

Motetti per excellẽtissimum Musicum Iacheth, quinq; uocibus.

Motettarum libri 2. cum 4. uocibus.

Cypriani Rore musici excellentissimi Motetta, nunc primum ædita Venetijs apud Antonium Gardane.

Motetti A. numero 33. Latini, Venetijs impressi.

Il primo libro de Motetti à cinq; uoci de l' egregio Vincentio Ruffo, Io. Antonius Castillioneus Mediolani excudebat.

Primus liber Motettorum di Iachet à cinq; uoci, con l'agiauta di piu Motetti composti de nuouo per il ditto authore, Venetijs per Antonium Gardane.

Primus liber Mutetarum cum 4. uocibus, impressus Venetijs apud Antonium Gardane.

Nicolai Gomberti Musici imperatorij Motetti cum quinq; uocibus, liber secundus, excusus Venetijs apud Hieronymum Scotum. Eiusdem Motettorum liber secundus cum quatuor uocibus. Eiusdem Motetti d' el fiore, liber secundus.

Moteti de la Simia, excusi Ferrariæ.

Primus liber Motettorũ del Frutto sex uocibus, Venetijs.

Primus liber Motettorum di M. Adriano à Sei, Venetijs.

Tertius liber Motettorum ad quinq; & sex uoces, per Iacobum Modernum, liber impressus Lugduni.

¶ *Cantiones Gallicæ.*

Les chansons cõposees par maistre Clement Iennequin. De la Guerre, La chasse, Le chant des oyseaux, La lourette, Le rossignol. Secundo excusæ Parisijs per Petrum Attaignant, & Hubertum Iullet.

Motetti tribus uocibus Ioannis Mouton, & aliorum.

Composita quædam per Gombertũ & alios excellentissimos Musicos duabus uocibus, Lugduni.

Chansons Iacques Moderne dict grãd Iacques, pres nostre Dame de Confort à Lyon, 4. uocibus.

Psalmi ecclesiastici Gallice excusi Lugduni, 4. uocibus.

Quarante & quatre chansons à deux, ou duo, chose delectable aux fleustes. Petrus Attaignans excudebat Parisijs.

La courone & fleur des chansons à troys, liber excusus Venetijs.

Trente & une chansons Musicales à trois parties en ung liure imprimees per Pierre Attaignant à Paris.

Viginti cantiunculæ Gallicæ quatuor uocũ & 5. Petrus Schœffer & Mathias Apiarius excudebant Argentorati.

¶ *Cantiones Germanicæ.*

Cantiones nouæ 121. ab insignibus Musicis compositæ, iucundissimæ & omnigenis instrumentis aptæ. Pars prima, ædita Norimbergæ per Hieronymum Formschnyder.

Elegantes & selectæ cantiones præstantissimi Heinrici Frinken, cũ alijs nouis cantilenis quas excellentes quidã Musici composuerũt, amœnis ad uocem, & ad instrumenta aptis. Pars secunda, ibidem publicata.

Bonæ, electæ & artificiosæ cantilenæ, præsertim Quodlibeta aliquot artificiosa, Conflictus, & huiusmodi, quatuor aut 5. uocibus, Norimbergę excusæ.

GOTTFRIED WILHELM LEIBNIZ BIBLIOTHEK
NIEDERSÄCHSISCHE LANDESBIBLIOTHEK
Signatur: Leibn. Marg. 64:2, Stück 1, [186] - 85r
PUBLIC DOMAIN

Cantilenæ nouæ 115. uocibus quatuor, quinq;, ſex, Germanice, Gallice, Italice, & Latine, iucundæ ad cantum, & inſtrumentis idoneæ, per optimos artifices cõpoſitæ: impreſſæ Norimbergæ.

Pſalmos Germanice compoſitos per Io. Vualterum, Petrus Schoeffer excudit Argentorati.

Cantio Gaſſenhauwerlin, 4. uocibus, impreſſa Francfordiæ à Chriſtiano Egenolpho.

Egregiæ cantilenæ ueteres & nouæ extractæ, ingenij planè Germanici, ad omne genus inſtrumẽtorum accommodæ: impreſſæ Norimbergæ apud Io. Petreium.
Altera pars etiam cantiunculas aliquot amœnas continet.

Nouus liber de artificio ludendi teſtudine, in duas partes diuiſus, per Ioannem Neuſidler, huius artis profeſſorem & ciuem Norimbergæ.

Tabulaturæ liber ad teſtudinem ſecundum Tonos, perquam artificioſus, in gratiam tyronum, per incomparabilem in hac arte uirum Ioannem Vuidenhuoberum Sangallenſem compoſitus.

Supereſſent innumera alia, ſed hæc præcipua eſſe uiſa ſunt Ioanni Friſio noſtro, eorum quæ in præſentia memínerat, digna in hac Appendice commemorari.

Cãtilenæ Germanicæ eccleſiaſticę, quæ olim in Landskron & Fulneck Bohemiæ à Piccardis, uſurpatæ ſunt, & à multis deinde paſſim Euangelicã uitam, pſeſſis per Michaëlem Vueiſz Germanicis rythmis redditæ. Liber impreſſus Vlmæ apud Io. Varnier, 1539.

HENRichi Loriti Glareani patritij Claronenſis apud Heluetios, Dodecachordi libri tres, quorum capita hic ſubijciuntur, ut qui uoluerit aliorũ quoq; excellentium Muſicorum, ut Guidonis, Franchini Gafori Laudenſis, Froſchij, &c. capita deſcripta inter ſe conferat, & in unam omnia tabulam redigat.

¶ *Libri primi capita 21.*

1 Muſices diuiſio ac definitio.
2 De elementis practices.
3 Quæ in Guidonis typo rudibus huius artis conſideranda.
4 De Clauibus, & uocum deductionibus per eaſdem: de notularũ item figuris.
5 De quinq; tetrarchordis, & tribus modulandi generibus.
6 De uocũ permutationibus per omnes claues.
7 De clauium ſignatarum ſiue characteriſticarum tranſpoſitione.
8 De interuallis Muſicis, & quomodo interuallorũ ſpecies ſumendæ.
9 Quid phthongus, cõſonantia, & diſſonantia: Tum conſonantiarũ ſpecies quot apud priſcos, quot apud neotericos.
10 De Toni partitione, eiuſq; partium definitione.
11 De octo modis Muſicis noſtræ ætatis præceptio.
12 De cantuum fine in modis.
13 De uulgari modorum agnitione.
14 De modorum expatiatione ac permixtione.
15 De modorũ uſu in cantantiũ choro.
16 Quemadmodũ Muſicæ conſonantiæ indubitanter aure dijudicari poſſint, ex Boëthio: atque ínibi de Muſicorũ uocabulorũ abuſione.
17 Quid magas, monochordum, magadis, ſimilesq; quorundam Muſicorum inſtrumentorũ appellatiões.
18 De triplici ſiue chordarum ſiue neruorum in ſcala Muſica diuiſione.
19 Monochordi diuiſio in genere diatonico.
20 De inueniendis conſonantijs per citharæ neruos.
21 Paraſceue ad ſequentis libri cõmentationem.

¶ *Libri ſecundi capita.*

1 Quo pacto uere modorũ diſcrimen ſumendum.
2 Quid ſyſtema, quæ modorum nomina, qui cuiq; Diapaſõn modus aptandus.
3 Quomodo ex connexione diateſſaron ac diapente, 24. diapaſõn ſpecies

cies fiant, è quibus 12. reijciantur, 12. recipiantur.
4 Quomodo ex 12. diapasõn speciebus, septem duntaxat fiant.
5 Quid ætas nostra immutasse in his modis uideatur, & quatenus id fieri liceat.
6 Quod necesse sit 12. ponere modos, siquidem octauus noster recte ab alijs separatus est.
7 De modorum ordine, eorumq; appellatione.
8 De chordarum grauitate & acumine, ac secundum ea appellatione.
9 Quo pacto sumendi sint modi, & quæ prima omnium modorum chorda.
10 Authorũ aliquot loca discussa, quæ traditis à nobis hactenus præceptis contraria uidentur.
11 De modorum inuicẽ cõmutatione.
12 Cur septenarius numerus apud authores tam frequens in rebus musicis.
13 De sono in cœlo duæ opiniones, atque inibi Ciceronis Plinijq; loci excussi.
14 Quid per nouẽ Musas intelligendũ.
15 Anacephalæosis parua de modorũ diuisione.
16 De prima diapasõn specie, ac duobus eius modis.
17 De Aeolio modo.
18 De secunda specie diapasõn, ac uno eius proprio modo.
19 De tertia diapasõn specie, ac duob. eius modis.
20 De Ionico siue Iastio modo.
21 De quarta diapasõn specie, ac duobus eius modis.
22 De hypomixolydio siue hyperiastio.
23 De quinta diapasõn specie, ac duobus eius modis.
24 De hypoæolio modo.
25 De sexta diapasõn specie, ac uno eius proprio modo.
26 De septima diapasõn specie, ac duobus eius modis.
27 De hypoionico modo.
28 De modorum connexione, ac per diapente communione.
29 De 1. connexione, quæ ex prima est diapasõn specie ac quarta.
30 Et deinceps usq; ad caput 36. de reliquis connexionibus, quarum singulæ ex binis diapasõn speciebus oriuntur.
36 Quòd modi diapasõn mediatione, quæ fit per diapẽte ac diatessaron consonantias, potissimũ noscant.
37 Quòd modi non perpetuo impleant extremas chordas, sed phrasi noscãtur, ac partim etiã finali claue.
38 De præstantia phonascí ac symphonetæ, ac item de cantibus plano ac mensurali uter utri cedat.
39 De inueniendis tenoribus ad phonascos admonitio.

¶ Libri 3. capita 26.

1 De notarum figuris.
2 De notarum ligaturis.
3 De pausis. 4 De punctis.
5 De modo, tempore, ac prolatione.
6 De signis.
7 De tactu siue cantandi mensura.
8 De augmentatione, diminutione, ac semidiapente.
9 De notularum imperfectione.
10 De alteratione.
11 De syncope, & huius nouæ institutionis diuersitate querela, cum exemplis ad eam ostendendam opportunis. Denicq; de sex uocũ Musicalium (quas uocant) deductionibus exempla.
12 De proportionibus Musicis.
13 Duodecim modorum exempla, ac primum hypodorij ac Aeolij.
14 De hypophrygio & hyperæolio exempla.
15 De hypolydio & eius exemplis.
16 De Ionico exempla.
17 Dorij modi exempla.
18 De hypomixolydio, & eius exẽpla.
19 Phrygij modi exempla.
20 Hypoæolij modi exempla.
21 De Lydij hyperphrygijq; modorũ exemplis.
22 De mixolydio ac eius exemplis.
23 De hypoionico.
24 De binorum modorum cõnexione exempla: atq; inibi obiter Iusquini Pratensis encomium.

GOTTFRIED WILHELM LEIBNIZ BIBLIOTHEK
NIEDERSÄCHSISCHE LANDESBIBLIOTHEK
Signatur: Leibn. Marg. 64:2, Stück 1, [188] - 86r
PUBLIC DOMAIN

25 De tenoribus diapaſõn non explentibus.
26 De ſymphonetarum ingenio.

LVDOVICI FOliani Mutinenſis Muſicæ Theoricæ trium ſectionum capita.

¶ Primæ ſectionis capita 9.

1 Quid ſubiectum Muſices, & cur illa dicatur ſcientia media, & ſubalternata, & quis operis ordo.
2 Quot modis numeri ad inuicẽ comparentur, ex quibus proportionũ genera eliciuntur.
3 De ordine iam inuẽtorum generũ.
4 Cuiuslibet generis inferioris ad proportionem maioris inæqualitatis ſpecierum procreatio.
5 Quomodo cuiuſcũq; proportionis radices inueniantur.
6 Datam in quibuſcũq; numeris pluriũ proportionũ continuã connexionem radicitus inuenire.
7 Quotlibet proportiones ordine continuato ſimul aggregare.
8 De ſubtractione ꝓportionis à proportione, quomodo fiat.
9 De harmonica proportionalitate.

¶ Secundæ ſectionis capita 18.

1 Quomodo unaquæq; conſonantia ſuæ aptetur proportioni.
2 Quid cõſonantia, diſſonãtia, ſonus.
3 Quare magis conſonantiæ à proportionibus maioris ꝙ minoris inæqualitatis oriri dicantur.
4 Quomodo ad diapaſõn tota conſonantiarum diuerſitas terminetur.
5 Quæ nam conſonantiæ ſint perfectæ, quæ ũe imperfectæ.
6 Alia ſonorum interualla, quæ non ſunt conſonantiæ, à Muſicis conſiderari.
7 Quot & quæ ſint à Muſicis conſiderata diſſona interualla.
8 De utilitate diſſonantium interuallorum, ab utilitate toni maioris incipiendo tractatur.
9 De utilitate toni minoris.
10 De utilitate ſemitonij maioris.
11 De utilitate ſemitonij minoris.
12 De utilitate ſemitonij minimi.
13 De utilitate commatis.
14 De differentijs conſonantiarũ quantitatiuis.
15 Quomodo toni & ſemitonia, & cætera id genus ad inuicem ſecundũ quantitatem differant.
16 Quid quodlibet interuallũ, ſiue conſonum, ſiue diſſonum ſuo ſimili generet additum.
17 Quænã diuerſæ conſonantiæ ſimul aggregatæ generent cõſonantias, & quæ non.
18 Quomodo diuerſa interualla diſſona ſeſe habeant in compoſitione.

¶ Tertiæ ſectionis capita 7.

1 Monochordi in puris numeris rationi tantum ſubiecta diuiſio, non prius tentata.
2 Quod duo b ſolre, & duo b mollia, de neceſſitate ponantur.
3 Monochordi aurium iudicio ſubiectam partitionẽ ſine circino quàm facillime fieri poſſe.
4 Qualiter in diuiſione monochordi, quæ fit per ſenſum, duo ſoni conſonantiam facientes, ſimul audiri poſſint.
5 Quare iuxta tritum antiquorũ morem non eſt facta monochordi diuiſio.
6 Poſitam monochordi diuiſionẽ eſſe ſecundum naturam.
7 Ratio cõpoſitionis manus ſiue introductorij Latini, & quomodo à Græcis tetrachordis originem trahat.

FINIS LIBRI VII. DE MVSICA.

GOTTFRIED WILHELM LEIBNIZ BIBLIOTHEK
NIEDERSÄCHSISCHE LANDESBIBLIOTHEK
Signatur: Leibn. Marg. 64:2, Stück 1, [189] - 86v
PUBLIC DOMAIN

PARTITIONVM VNIVERSALIVM LIBER VIII. DE ASTRONOMIA.

OPTIMO TYPOGRAPHO HIERONYMO CVRIONI BASILIENSI, AMICO SINGVlari, Conradus Gesnerus S. D. P

COMMODE opinor euenit Hieronyme charissime, ut hic statim post illum de Musica socero tuo dedicatum liber tibi offerretur. Tu enim optimi patris Valentini Curionis & eius successorum uestigia adolescens adhuc secutus, utilissimos indies libros hæreditario quodã iure tuo in commune suppeditas, Publicata autem ab illis sunt hæc: Lexicon Græcolatinum (quod nunc etiam insigniter ut audio locupletatũ excudis) Ambrosij Calepini Vocabularium Latinum, quod subinde nouis accessionibus auctum recudis: Strabonis geographia Latine, cum eiusdẽ epitome: Platonis opera Græca cum Procli commentarijs in Timæum & Politica, cum indicibus copiosis: Athenæus Græcus, Latinis itidem & Græcis indicibus utilissimis instructus: Nicolai Perotti Cornucopiæ: Absyrti & aliorum ueterinaria medicina Græce: Cl. Ptolemæi magna syntaxis Græca cum commentarijs Theonis: Aratus Græcus cum commentarijs Græcis itidem Theonis, quibus in eodem uolumine accedunt, P aniisphærium Ptolemæi & Iordani, & Iacobi Ziegleri Landaui præclaræ lucubrationes quatuor, nempe De solidæ sphæræ constructione liber, Scholia in Sphæram Procli Diadochi, De canonica per sphæram operatione liber, & Hemicyclium Berosi renouatum. Hæc quidem præcipua officinæ uestræ opera memini: inter minora tamen, Vrbani & Theodori Grammaticæ Græcæ, Othonis Vuerdmylleri moralis philosophiæ libri duo, & Theodori Bibliandri de optimo genere grammaticorum Ebraicorum liber 1, silentio præteriri non debent. Reliqua nõ enumerata obliuioni meæ, uel ignorantiæ, uel breuitatis studio imputabis. Quod autem pulcherrimi illi libri, Græci præsertim, à uitrico tuo Ioan. Valdero castigatissime certe excusi, non parum rei familiari uestræ detrimenti attulerint, non admodum miror, *διὰ τὴν βροτοῦ ἀσθ.* Etenim tanta inter studiosos hodie ignauia & inertia inoleuit, ut studiorum ac disciplinarum rationem ex quibusuis recentiorum & imperitorum hominum compendijs, quàm à primo fonte petere malint. Quamuis enim docti aliquot uiri compendia nobis quædam in ueterum scripta elaborauerint, non eo tamen animo id fecerunt, ut alios ab illorum lectione arcerent: sed introductionis gratia potius & gustus alicuius exhibendi, cuius mox illecti suauitate fontes ipsos ubertim faucibus hausturi plenis accederemus. Verum auaritia & socordia seculi nostri ea est, ut iudicium prauis corruptum affectibus (non secus ac bile & malis humoribus ægrorum stomachi) nullam ferè ex synceris & contemplationi aut demonstrationibus deditis studijs uoluptatem percipiat. Quod si rectè auari essemus, neq; diuitias præ ueritate amplecteremur, neq; inanem magis quàm solidam gloriam, neq; fucatam potius q̃ ueram eruditionẽ & uirtutem sectaremur: non in tanto neglectu optimi quiq; authores iacerent. Quis quæso in humana philosophia Platone diuinius? quis Ptolemæo in astronomia solidius? quis Athenæo in philologia, & uariarum planè rerum uerborumq; cognitione doctius, copiosius & iucundius scripsit? At quotus quisq; hæc opera sibi comparare & legere dignatur? cum sine Platonis lectione nullus philosophus, sine Ptolemæo nullus astronomus, sine Athenæo nullus philologus aut grammaticus iure existimari possit, aut existimatus sit unquam tot iam seculis, apud doctos quidem homines, postquam illi semel sua exarauerunt. Obijciat aliquis, hæc & alia Latine reddita extare, & in ea lingua facilius legi. Atqui infinita Græcorum scripta, nondum transfusa sunt ad Latinos, ut neq; Athenæus uester quod sciam: Et si quis utcunq; eruditus Athenæum Latinum facere laboret, magnam interim uocabulorum & testimoniorum partem in sua lingua relinquere cogetur. Sic & commentarij Græci in Græcos authores cõpositi, & alia multa commode in linguam Latinam uerti non possunt. Eorum uero quæ bene & apte Latina fieri poterant, paucissima ita translata sunt, ut nullã in eis boni interpretis uirtutem desideres. Mira diuersorum interpretũ uarietas est, ut si uiginti etiam aut plures eundem librum transferant, nulla alterius translationi similis fit futura: ut licet boni interpretes sint, ad certitudinem tamen & authoritatem eorum quæ scribuntur firmandam, archetypum exemplar Græcum necessariũ uideatur. Sed hæc extra propositum, cui satis fortè factum fuisset allata inscriptionis huius in nomen tuũ causa, propter Almagestum uidelicet Ptolemæi, & alios astronomicos libros, quos iam recitaui, à prælis uestris in publicum emissos. Quanquã autem & hi & alij præstantissimi libri non sine rei familiaris dispendio ex officina uestra prodierint, non ideo tamẽ relictis optimis ad uulgares excudendos transeundum tibi consulo: sed potius bona spe fretus (spero enim etiam propediem aliã & meliorem studiorum faciem futuram) & soceri tui consilia secutus, alacriter ut pergas adhortor, Hippocratici huius aphorismi memor: Si quid bona ratione inceptum expectationi non statim respondeat, non continuo relinquendum est. Vale, Tiguri Calendis Februarijs, anno Domini 1548.

TITVLVS I. De astronomia in genere, & astronomiis.
II. Solida doctrina de motibus syderum.
Pars 2. De Tabulis subtensarũ in circulo rectarum linearum: & Tabulis triangulorum sphæricorum, ex quibus deinde compositæ sunt astronomicæ de doctrina primi motus.
Pars 3. Qui in astronomiam isagogas scripsere in doctrina primi mobilis, ut de sphæra, &c.
III. De stellis, primũ in genere: deinde singillatim.
IIII. De cosmographiæ rudimentis.
V. De Globis, Astrolabijs, Quadrantibus, Meteroscopicis ac Gnomonicis instrumentis.
VI. De motu primi mobilis, & secundorum mobilium siue planetarum. De eclipsibus. Tabulæ motuum ex Ptolemæi doctrina promanantes.
De hypothesibus motuum seu theoricis, deq; instrumentis hypotheseon.
VII. Temporum & annorum ratio. De mensib. De fastis. De calendis, nonis, idibus (quod ad mensis diuisionem) & nominibus dierum septimanæ. De diebus & horis.
VIII. Calendarij, siue Computus ecclesiasticus, & Ephemerides.

TITVLVS I. DE ASTRONOMIA IN GENERE, ET ASTRONOMIS.

ASTRONOMIAE & astrologiæ uocabulũ ueteres ferè sine discrimine habuerunt, recentiores plæriq; astrologiam uocant eam solũ quæ iudicia & prognostica profitetur, cui nos librum ab hoc proximum destinauimus: alij cõfundunt cum aliâs tum in titulis librorum, ut difficile sit non uisos quosdam recte collocare.

De astronomia, Iacobus Magnus in Sophilogio 1. 2. 9.

Ad astronomiam pertinentia quædam reperies in Aristotelis libro de cœlo, siue mundo, & aliorum eiusdem argumenti physicis libris. Vide libro 1. Titulo 1. qui scripserint in omnes artes: & Titulo 1. libri quinti, qui de Mathematicis omnibus.

Defensio astronomiæ per Gabrielem Pirouanum.

De ueritate & utilitate astronomiæ Io. Danck de Saxonia.

Laudes astronomiæ, Hierony. Gemusæus, in præfatione in Epitomen Almagesti per Io. Regiomontanum.

De excellentia astrologiæ, Plinius 7. 37.

De astronomiæ usu ad rem militarem, Valturius 3. 1.

Quantum astronomi metiuntur, tantum astrologi mentiuntur, Marsilius 4. 36.

De Endymione, Cælius 20. 7.

Astronomiæ inuentio, Cælius 18. 34.

Quæ quis inuenerit in obseruatione cœlesti, Plinius 2. 12.

Qui primitus astrologiam inuenerint, aut quorundam syderum cursus, & sphæram, & obseruationes syderum in nauigando, Polydorus 1. 17.

In astronomos, Anthologium libro 2. sectione 6.

De antiquis authoribus astronomiæ Albertus Magnus, Tabula Iaco. Rueff.

De uulgatis astronomię authoribus sententiam Iacobi Ziegleri uide Tomo primo.

De astronomiæ authorib. epistola Aug. Ritij: & Ge, Ioachimi de ijsdem oratio.

Indices monumentorum, quæ clarissimi uiri studij Viennensis alumni in astronomia & alijs Mathematicis disciplinis scripta reliquerunt, impressi cum tabula primi mobilis Ioannis de Monteregio.

De disciplina Arabum in Astronomicis, Crinitus 23. 12.

Astrologia theologizata Ioan. Gerson.

De astronomia siue astronomica quædã Isaaci & Theodori Sophiani Græce extant in Italiæ Bibliothecis.

Speculum

Speculum astronomiæ Alberti Magni, & Friderici Chrysogoni.
Epistola astronomica Adalbaldi.

TITVLVS II. SOLIDA
doctrina de motibus syderum.

ARsatilis astronomus citatur à Ioan. Stœffler. Sic Arabes uocant Hipparchum.
Cl. Ptolemæi Almagestū, id est Magnæ constructionis aut cōpositionis libri 13. Græce æditi. In eiusdē libros undecim Theonis Alexandrini cōmentarij, item Theodori Magni Logothetæ. Georgius Trapezuntius sAlmagestum Latine reddidit. Alteram translationem quæ ex Arabico facta est, numeros emendatiores habere audio.
In Almagestum præfati sunt Phil. Melanchthon, & Simon Grynæus.
Gebri Arabis emendatoris Ptolemæi de astronomia libri 6. Petreius excudit Noribergæ in fol. Hunc authorem Copernicus Ptolemæi calumniatorem uocare solebat.
Ge. Trapezuntij in Almagestum commentarij, item Georgij Vallæ.
Aduersus commentarios & uersionem G. Trapezuntij in Almagestum, Io. de Regiomonte.
In Ptolemæi Almagestū Lucæ Gauricі annotata.
Albumasar Almagestum commodissime ampliauit.
Magnæ Ptolemaicæ cōstructionis compendium, cum demonstrationibus Tebitij circa ea, in quibus Ptolemæi demonstratio deficit, &c. promissum à Fr. Maurolyco.
Albeten author Arabs Almagestū Ptolemæi commodissime restringit.
In Magnam coordinationem Ptolemęi, G. Trapezuntij isagoge.
Epitome Ioannis de Regiomonte in Almagestum, cuius priores sex libri Georgij Purbachij sunt. In eandē Hieronymi Gemusæi præfatio, in qua laudat totam astronomiam, & huius compendij authores.
Procli hypotyposes, uide Tituli sexti parte ultima.
Fr. Maurolyci introductorius in Almagestum Ptolemæi.
Cl. Ptolemæi de imaginibus 7. & 8. Almagesti tabulas Fran. Sirigattus in duos libros explicauit, quos de ortu & occasu signorum inscripsit.
Astronomica ꝓblemata Fr. Maurolyci.
Azophi Arabs continet etiam obseruationes motuum. Extat in bibliotheca Georgij Collimitij Tanstetteri.
Aristarchi liber de Solis, Lunæ & terræ inter se ratione ac distantia, in Italia æditus.
Euclidis Phænomena. i. ascensionū Zodiaci demonstrationes: & quę ratiōe ascensionis eius apparent in cœlo.
In eadem commentarios nouos scribere cœpit G. Ioachimus Rheticus.
Mahumetis Aracensis, qui dicitur Albategnius, obseruationes motuū Solis, Lunæ & stellarum fixarum. Petreius excudit Norembergæ.
Nicolai Copernici Toronensis de Reuolutionibus sphærarum mundi lib. 6.
G. Ioachimi Rhetici commentariorum de Astronomia libri 9.
De symmetria motuum & motibus Fr. Maurolycus.
Pomponij Nonni de crepusculis liber impressus in Hispania.
Io. de Regiomonte de Cometis, demonstrationes mathematicæ.
¶Hactenus dictis Astronomicis libris, qui demonstratiōibus fulciunt: subiungemus aliqs simpliciter de astronomia inscriptos, &c.
De astronomia aliqd scripserūt Anatodius Alexandrinus, Isidorus libro tertio Etymologiarū opinor: Arnoldus de Villa Noua, Gemma Frisius.
Rerum naturalium & diuinarum lib. 3. Laurētij Boníncontri: primus est de Deo & rebus diuinis, reliqui duo de planetis, eorūq; motibus & effectib.
Astronomicorum libri 3. Ioachimi Rinagelbergij.
Astronomicarū & philosophicarū institutionum lib. 3. Guilhel. Hirsaugiēn.
In astronomiam sensibilem introductio Andreæ Stiborij.
De mathematicis & cœlestibus problemata Aristotelis sectione 12.

¶ Pars 2. *Tabulæ ſubtenſarum in circulo rectarum linearum: item tabulæ triangulorum Sphæricorum, ex quibus deinde compoſitæ ſunt aſtronomicæ de doctrina primi motus.*

Sphæra mobilis in 8. capita & multas cõcluſiones diſtincta, Fr. Maurolyci.
Tabulæ ſinuum Io. de Monteregio.
Tabella ſinus recti, Fr. Maurolyci.
Tabella ſinus recti, per gradus & ſingula minuta diuiſa, ad tabulas directionum Ioannis de Regiomonte neceſſarias, cum quibus exemplis partes eiuſdem tabellæ multũ concordant. Chartæ ſunt 4. impreſſæ in 4.
Tabulæ angulorum & laterum triangulorum in planicie, Georgij Ioachimi Rhetici.
Sinuum ſeu rectarũ in circuli quadrante ſubtenſarum demonſtratio, cum tabella per Orontium Finæum.
Organum uniuerſale ex ſupradicta ſinuum ratione, quo Geometrici & aſtronomici canones practicantur, per eundem.
De maxima Solis declinatione, Ioan. Maria.
Tabula primi mobilis Io. Regiomontani. Vide Tituli 6. parte 1. de motu primi mobilis.
Io. Blanchini tabulæ primi mobilis cum canonibus: extant apud Hieronymũ Cardanum.
Canones primi mobilis, Io. de Ligneriis.
Primi mobilis quadripartitus libellus And. Stiborij.
Eiuſdem liber inſtrumẽtorum primi & ſecundi mobilis.
Primum mobile Petri Apiani.
Io. de Regiomonte demonſtrationes in Canones ſuarum tabularũ primi mobilis. Item tres libros problematum in Almageſtum. Extant apud Ioan. Schonerum.
Obſeruationes motuum Regiomontani, liber impreſſus.
Canones in tabulã magnam Io. de Monteregio, promiſſi à Fr. Maurolyco.
Tabulæ directionũ, Io. de Regiomonte. In eaſdẽ problemata Fr. Maurolyci.
Aſtronomicus de aſcenſioníb. Eſculei.
Tabula declinationum ſtellarum fixarum Stephani Roſini.

¶ Pars 3. *Qui in Aſtronomiam iſagogas ſcripſere in doctrina primi mobilis, ut de ſphæra, &c.*

De ſphæra Procli Diadochi liber Græcus, & Latinus Thomæ Linacro interprete: promittitur etiam à Fr. Maurolyco. In eandem commentarius Ioan. Stoffleri; et præfatio Philip. Melanchthonis.
Sphæræ cœleſtis ſyderũ fixorum fabricandæ rationem ſcripſit Iacobus Ziegler us in ultima parte cõmentarij ſui ſuper ſphæra Procli.
De ſphæra Autolycus.
Orontius Finæus de ſphæra mundi.
De ſphæra & aſtrorum ratione opuſcula Theonis Alexandrini.
De ſphæra R. Abraham Caí, Hebraice & Latine, interprete Oſualdo Schreckenfuchſio, cum ſcholijs Munſteri.
Aſtronomica introductio Alfragani.
De ſphæra mundi Alfraganus. Alfragani compendium & Rudimẽta Tebit Fr. Maurolycus promittit.
In ſphæram Ioannis de Sacroboſco commentarios ſcripſerunt Cichus Eſculanus, Ponticus Virmius, Io. Stoffler us, Petrus Cirnellus, & Hieronymus Cardanus. Eadem cum addítione quadam, & nouo Commentario Iaco. Fabri, ædita eſt Pariſijs 1507. in folio.
Quæſtiones in Sphæram mundi Io. de Sacroboſco, Petri de Aliaco.
De ſphæra, Alexander de Villa Dei, & Ioan. de Ligneriis.
Sphæram Campani promittit Fr. Maurolycus.
De ſphæra cœleſti Rupertus Linconíenſis.
In geometriam & ſphæram iſagoge per Erotemata pro adoleſcentulis, excuſa in 8. anno 1542.
Sphæræ materialis uſus per Ioan. Dryandrum, Latine & Germanice.
In Sphæram Archimedis Cl. Claudianus.
Vbi longiſſimus dies, & ubi breuiſſimus, Plinius 2. 77.
Dierum inæqualitatis ratio, Plinius 2. 19.

Vbi

Vbi & quãdo nullæ umbræ, Plin. 2. 75.
Vbi bis anno umbræ, & ubi in contrarium, Plinius 2. 76.
De Lycei Iouis fano, in quod intrantes nullas iaciebant umbras, Leonic. 1. 44.
Vmbram suam metiri quid sit, ex historia nato adagio, Cælius 26. 26.
De diebus & noctibus libri 2. Theodosij philosophi.
Theodosij de habitationibus, de noctibus & diebus librum promisit Fran. Maurolycus.
Hemicyclium Borosi nouo inuento Iacobi Ziegleri.
Empyreale maius, de toto uniuerso, id est, de mundi principio, medio & fine. Compendium eiusdẽ siue Empyreale minus, Guilielmi de Velde.
De numero cœlestium orbium & motoribus eorum, Ioan. Ganiuetus prima parte amici medicorum.
Vide plura Titulo quarto de Cosmographiæ rudimentis. Qui in secundũ Plinij, uide in fine eiusdem Tituli.

TITVLVS III. DE STELLIS *in genere. Secunda pars erit de stellis particulatim.*

ARati Solensis phænomena & prognostica cum commentarijs Græcis, uide Tomo 1.
Sporus Arati Græcus interpres antiquus.
Arati poëma cum fragmentis interpretationum M. T. Ciceronis, Vergilij, Germanici Cæsaris.
In Arati phænomena commentarij Latini, authoris innominati: cum Arato Græco Latinoq; & Hygino, &c. excusi apud Aldum, & Heruagium puto 1535. in folio. Cõmentariorum quos dixi author Latinus est, & Latinos aliquot authores citat, unde apparet non esse translatũ ex Græcis.
Arati phænomena transtulit Rufus Auienus: et nostro tẽpore anonymus quidam ad uerbum. Io. Honterus tabulas cœlestium syderum in Aratum confecit.
Leontij Mechanici Sphæræ Arati confectio Græce.
Euclidis Phænomena.
Cæsar dictator, & L. Aruntius Græce de astris scripserunt, teste Plinio.
C. Iulij Higini Astronomicum poëticũ, siue syderum historia.
Syderum stellas cum fabulis & numero stellarum describunt Hyginius, et innominatus interpres Latinꝰ in Aratum.
Tabulæ cœlestium syderum à Stiborio & Durero simul cõpositæ, impressæ Norimbergæ.
An quæ uisuntur sint planè syderũ corpora. Item an stellæ suo luceant lumine, Cælius 1. 15.
Stellæ cur scintillent, planetæ minime, Pontanus de stellis lib. 1.
Ex cœlo, sole, luna, & reliquis stellis, prouidentiæ demonstratio: Theodoretus lib. 1. de prouidentia.
De astris Aristoteles in opere de cœlo.
De luminarib. mũdi, Vincentius li. 16.
Ioachimus Camerarius syderа & stellas carmine elegiaco descripsit.
Descriptio syderum, Plinius 18. 28.
Syderum digestio, Plinius 2. 18. Eorundem in dies & noctes digestio, 18. 25.
De stellis in quatuor mũdi cardinibus, Cælius 2. 21.
De astrorum nominibus carmen Decij Ausonij.
Vnde syderibus nomina, Macrob. in Somn. 1. 19.
De fixis stellis & earum potestate, nominibus & motu, Cælius 1. 18.
Quæ subsunt signis ac stellis fixis, earumq; imaginibus, Cornelius Agrippa 1. 32.
Stellarum fixarum uires maximas esse, Pontanus lib. 4. de stellis.
Quæ stellæ secundæ, Cælius 3. 25.
De obseruatione stellarum fixarum, earumq; naturis, Hen. Corn. Agrippa, 2. 31.
Stellæ & syderis differentia, Macrob. in Somn. 1. 14.
Stellæ errantes unde nominatæ, ibidẽ.
Aphanetæ stellæ, ac synodicæ, & acronyctæ, Cælius 21. 5.
De signorum ortu & occasu libri 2. Fr. Sirigatti.

De ſtellarũ ortu & occaſu, Plin. 18. 27.
De ſyderũ muſica, Plinius 2. 22. & Glareanus in Dodecachordo.
Cur temporum uarietas ex emerſu uel occaſu fixarum ſtellarum aſſignetur â rei ruſticæ uel nauticæ doctoribus, Cælius 14. 10.
Situm ſtellarũ mutari pro temporibus, Pontanus de ſtellis lib. 3.
Interualla ſyderum, Plinius 2. 21.
De ſyderum magnitudine, Plinius 2. 11.
De ſyderum motu & magnitudine, T. Lucretius lib. 5.
Vtrũ ſit ueriſimilius omnes ſtellas eſſe pares, an impares, Plutarch. Symp. 9. 12.
De repentinis ſyderibus & cometis, uide in Meteoris.

¶ Pars 2. De *ſtellis particulatim.*

Lactei circuli deſcriptio, Ouidius Metamorph. 1.
Limbum pro Zodiaco accipi, Cælius 24. 17.
Quomodo accipiendum ſit apud Varronem limbus 12. ſignorum: & unde cœlum & mundus dicantur, Crinitus 4. 11.
Zodiacus circulus quomodo in 12. partes diuiſus ſit, Macrobius in Somn. 1. 21.
Duodecim ſigna Zodiaci ad naturã ſolis referri, Macrob. Sat. 1. 21.
De 12. Zodiaci ſignis & cœli portis cancro & capricorno, uide Porphyrium in antro nympharum.
De Zodiaco, Macrob. in Somn. 2. 8.
De Zodiaco, Pontanus libro 3. de ſtellis: ubi et fabuloſas hiſtorias refert 12. ſignorum, & prædictiones ex ſingulis in horoſcopo conſtitutis.
De ſignis mobilibus fixis & communibus, Pontanus lib. 4. de ſtellis.
In quota ſignorum parte dierum cõtingant mutationes, Cælius 1. 21.
Quæ ſigna quos uentos excitent, Pontanus lib. 4. de ſtellis.
Signorum Zodiaci inæqualitas, Cælius 24. 12.
De ſignis tardis & uelocibus, Pontan. lib. 4. de ſtellis.
De 12. ſignorum qualitatibus, Pontanus ibidem.
De ſignis cœleſtib. P. Vergilius Maro.
De ſtellis claris ac limpidis, arietis, ſcorpij, ſagittarij, capricorni, piſciũ, Pontanus lib. 4. de ſtellis.
Antinoi ſtella, Cælius 11. 5.
Cur aries ſignorum primus, Cælius 1. 9.
Cur per cancrum anima deſcẽdere, per capricornum aſcendere dicatur, Cælius 15. 23.
Baſiliſcus in leone cœleſti quid, Cælius 13. 8.
De ſtellis regijs Leonis, aquarij, ſcorpij, tauri, Pontan. lib. 4. de ſtellis.
De crinibus Berenices, Politian. 1. 68.
Quod uirginis ſignum pro iuſtitia ſitâ Nigidio Figulo acceptum, Crinit. 14. 8. Vide Ouidium in Metam. & Heſiodum in Operib. de Aſtræa. Virgo cœleſte ſignum, Cælius 18. 34.
Boreæ ſcorpionis chelæ, Cælius 15. 7.
Piſcium cœleſtiũ hiſtoria, Cælius 23. 5.
Arcas cum Caliſto matre in ſydera, Ouidius Metamorph. 2.
Ariadnæ corona in ſydus, Ouidius Metamorph. 8.
Hyades, Cælius 16. 16.
Pleiades, ibidem: & Pontanus lib. 3. de ſtellis.
Quid Tullius Tiro in cõmentarijs ſcripſerit de Suculis, & hyadibus, quæ ſunt ſtellarũ uocabula, Gellius 13. 9.
De Nodo, Auriga, Orione, Hœdis, Hyadibus, Capra, Vngula tauri, Lepore, Iugulis, Procyone, Canicula, Cratere, Corona, Spica, Sagitta, Hœdo, Ara, Centauro, Arcturo, Cygno, Serpentario, Delphino, Lyra, Orpheo, Pontan. lib. 3. de ſtellis.
De Cepheo, Aquila, Caſſiope, Andromede, Perſeo, Pegaſo, Engonaſi, Priſti uel piſtrice, Cola piſce, Arcto, Angue, Pontanus de ſtellis lib. 4.
Qui uolet ſingula ſtellarum nomina ex Hygínio etiam & Arato, & alijs adſcribat, & inter ſe conferat.
Arctos unde & Cynoſura, & Helice, Cælius 26. 19.
Super eo ſydere, quod Græci Hamaxan, nos Septentriones uocamus, ac de utriuſq; uocabuli ratione & origine, Gellius 2. 21.

Alloquitur

Alloquitur utrãq; ursam, Ouidius Tristium 4.
De sacro quod Caniculæ fieret, Cælius 17. 27.
De Caniculæ exortu, Plinius 2. 40.
De stellis Dioscuris, Plutarch. de placitis 2. 18.

TITVLVS IIII. DE COSmographiæ rudimentis.

DE stellis præcedente Titulo dictum est.
Cosmographia ad Geographiam pertinet, mutuatur autem quædam ab astronomia & sphæricis. Ferè autem rudimenta & totum hoc quod ab astronomis mutuat Geographus, Cosmographiam recentiores uocant: ueteres simpliciter Geographiam dixerunt.
Cosmographia siue Geographia Cl. Ptolemæi.
De introductione Cosmographiæ, & sphæræ materialis rudimenta Alberici Vespucij. Aliâs hunc Titulum reperio: Vniuersalis Cosmographiæ descriptio tam in solido, quàm plano, Americi.
Cosmographicæ aliquot descriptiones Ioannis Stoffleri: & de sphæra Cosmographica conficienda, cum quibusdam alijs in Ptolemæi Cosmographiam: Ioan. Dryander ædidit Marpurgi.
De sphæra mundi, Orontius Finæus. Sed de sphæra uide supra Tituli 3. parte 3.
Cosmographia Ioan. Schoneri.
De Cosmotheoria, Fernellius.
Laurentij Coruini Cosmographia, dans manuductionem in tabulas Ptolemæi, &c.
Fontini liber in descriptionibus Vniuersi.
Aristoteles de mundo ad Alexandrum, Græce & Latine Guilielmo Budæo interprete, & L. Apuleio. In eundem scholia Simonis Grynæi. Plura uide in Physicis, ubi de mundo agit.
Cleomedis Cosmographia siue circularis inspectio, Græce & Latine Geor. Valla interprete. In eandem Ioan. Pediasimi enarrationes.
In cosmographię libros introductio Aelij Antonij Nebrissensis.
Cosmographica sphæra Gasparis Vopel Medelbach.
Rudimentorum cosmographicorum libri Ioan. Honteri prosa: & rursus carmine, adiectis geographicis tabulis.
De distinctione Zodiaci, cœli stellati, et partium eius, & correspondentia ad Zodiacum nonæ sphæræ seu primi mobilis, Io. Ganiuetus secunda parte Amici medicorum.
De zonis & climatibus mundi, Morientes quidam cõuersus è Græco ab authore Luminis animæ.
In secundum Plinij scripserunt Colinucius, Ioachimus Vadianus, Iacobus Milichius, & Iacobus Zieglerus, & Aquæus qui in totũ Plinij scripsit.

TITVLVS V. DE GLOBIS, *Astrolabijs, Meteoroscopicis, Quadrantibus ac Gnomonicis instrumentis.*

CAnones globi cosmographici Andreæ Stiborij.
Gemmæ Frisij globi astronomici.
De constructione solidæ sphæræ Iacobus Zieglerus.
Astronomicus globus Ioan. Schoneri.
Sphæræ materialis explicatio Io. Dryandri.
¶ Astrolabium nihil aliud est quàm globus in plano: unde & planisphæriũ uocant.
Astrolabium siue Planisphæriũ Cl. Ptolemæi, è Græco uertit Rodulphus Brugensis: impressum Basileæ cum Arato Græco commentarijs illustrato, &c. Idem Planisphærium Maselem quidam ex Græca in Arabicam linguam transtulit.
De astrolabio libellus Græcus Nicolai Sophiani, impressus Romæ in 4.
De astrolabij compositione & utilitate Messahalach, & Hermannus Contractus, Io. Stofflerus, et Iacobus Koebelius Germanice & Latine.
De cõpositione astrolabij Alpharabius, Io. de Regiomonte, & Io. Eligerus.
Astrolabij demonstratio Iordani Nemorarij. Eiusdem Planisphærium.

Astrolabij facies in clypeo Austriaco.
Compositio astrolabij & utilitas, & alio rum quorundam instrumentorum, Ioannis de Gmunden.
De astrolabij usu, Georg. Valla, Io. Po blatio, Io. Eligerus.
De astrolabio, Orontius Finæus, Anda lo, Hermannus Contractus, Aboa sari, Henricus Bate, Ioan. Eligerus, Ioan. Danck de Saxonia, Albertus Magnus.
Astrolabij tabulæ & explicatio, Caspari Kolb.
Astrolabium planum Petri de Apono: idem denuo recusum opera Ioã. An geli.
Astrolabij inuentio, & partes, Cælius 12. 9.
Astrolabium Siculi cuiusdã uiri docti, Venetijs apud Iuntam, anno 1543.
Canon super Albione, Astrolabio, Tor queto, & Quadrato Geometrico, Io. de Monteregio.
Astrolabij canones, Ge. Purbachij. Ca nones breuissimi, per Io. Dryandrũ.
Cum Ioã. de Monte regio Tabula primi mobilis, impressa, inuenies mirum & fœcundissimum usum, ac expeditam praxin plurium tabularum, & penè omnium instrumentorũ, puta Astro labij, Sphæræ, Organi Ptolemæi, Me teoroscopij, Armillarum, Torqueti, Rectanguli, Quadrantum, &c.
Monalosphærium Io. Fernelij, uide To mo primo argumenta 4. partium hu ius operis.
De Astrogemetro, Io. Eligerus.
De astrolabio uel astronomia abbreuia tio ex Arabico translata, authoris in nominati, Christiani tamen, liber an tiquus, non indoctus in membrana manuscriptus in 8. in libraria Tigu rina: incipit, Ad intimas summæ phi losophiæ disciplinas. Ex præfatio ne authoris: Est autem Vuahtalero ra Latinis planasphæra, uel astrola bium Ptolemæi, &c. Placuit autem mihi in primis pauca de eius utilita tis effectib. perstringere, ut prudens animus quid ex hac petat, sciat, & Arabici fontis unde Dei amminicu latione deriuata est, stabilẽ obserua re seriem, non quasi nouum aliquid dicendo, sed quasi neglectũ aut obli tum commonendo, &c. In calce autẽ completi opusculi de eius constru ctione dicam, eò quod & maioris sit studij, & quod apertior sit constru ctionis ratio post cœptam sententiã, quod opusculum cuilibet uelit com plicare libro, siue canonibus Ptole mæi, siue Vitruuio, qui & ipse aftlu enter constructiones horologiorum assequitur, sapientum cõmendo cen suræ, dum illud sanctæ ecclesię repræ sentasse sufficiat. Sunt autẽ duo libri, & singulis præfigitur capitum suorũ series. Chartæ sunt 5. in perga meno. Deinde sequitur Titulus. In cipit de Horologio secundum Alcho ran, id est Sphæram rotundã, In pri mis de horis Dici. per 5. folia. De inde sequuntur duæ epistolæ astro nomicæ, una Adalbaldi, & altera in nominati authoris ad Adalbaldum. Et postea, Liber de figuris & men suris geometricis. Deinde, Liber geo metricus, altitudinẽ & planitiem me tiri docens, paulò maior charta 1. De inde, Mensurarum nomina, theore mata quædam Geometrica, & me tiendi exempla.

¶ *De Meteoroscopijs & Quadrantibus.*

Albionis demonstrationes instrumenti Astronomici, sic ab authore uocati, nati ex Albione insula: cuius etiã li ber extat non impressus. Super eo dem instrumento Canones Io. de Re giomonte.
Saphea recentioris doctrinæ patris Ab rusahk Azarchelis sumi astronomi.
Iacobus Zieglerus Hemicyclium scri psit, quale Berosus inuenisse fertur, excauatum ex quadrato.
Meteoroscopium Io. de Monteregio.
Meteoroscopij compositio, Io. Stabij.
Meteoroscopion Iacobi Zieglerì non dum impressum.
De Meteoroscopijs Ioã. Vuerneri libri 6. non impressi, è Georgio Hartman no Norimbergensi ab interitu uin dicati.
Quadratum Geometricum Ge. Purba chij,

chij, quo facile cœli & terræ superficiem metiri licebit.
Compositio noui Quadrantis Prouatij Iudæi.
De cõpositione Quadrantis Cãpanus.
De radijs uisorijs, astronomicis instrumentis (Ptolemæus Regulas Hipparchi uocat) Io. de Monteregio, & Gemma Frisius.
Gnomonis canones Ge. Purbachij.
Astronomicum inuentũ Demetrij Triclinij.
De umbris ad horologiorum confectionẽ, liber Apiani, nescio an excusus.
Horologiographa Seb. Munsteri.
De generalis horarij structura & usu, Ioan. Fernelius parte prima Monalosphærij.
Quadrans uniuersalis Petri Apiani.
Quadrans Cl. Ptolemæi.
De uarijs Quadrantibus Andreas Stiborius.
Quadrans astrolabicus uniuersalis Orontij.
De utilitate Quadrantis Io. Eligerus.
Cõpositio Compasti cum regula ad omnia climata, Ge. Purbachij.
De Solis altitudine tabula Georg. Purbachij.
De uarijs horologijs libellus Andreæ Stiborij.
Horometrum ad omnia climata, Ioan. Stabij.
Horoscopion uniuersale in lineis helicis, & aliud in lineis columnaribus, Ioan. Stabij: qui & alia multa instrumenta composuit, ut Tomo 1. indicauimus.
Horologij Lunaris compositio eiusdẽ.
Quis horologia diuersi generis primũ inuenerit, Polydorus Vergilius 2. 5.
Achillis P. Gassari Sciatherion Pedarium, astronomicum & Geometricum inuentum.
Solariorum fabrica ad omnem horizontem Fr. Maurolyci.
De horologijs solaribus & quadrantibus libri 4. Orontij Finæi.
Quadrans astrolabicus pro tota Europa Orontij Finæi.
De Rotarijs & alijs horarijs, uide inter Mechanica.
De horologio, Guilh. Hirsaugiẽn. & Plinius 2. 78.
Clepsydræ notiones plures: hydrologiũ quid, itẽ de clepsydrio, Cælius 18. 39.
De solaribus horologijs inscribẽdis Germanicus liber Io. Dryandri.
De horarij Solaris, quod Compassum uocant, structura: & de Magnete, Io. Dryandri libellus nondum æditus.
De horarij structura & usu, Ioan. Fernelius.
Compositio horologij in muro plano, liber impressus nescio cuius authoris.
Ioan. Stofflerus in Calendario suo docet horologij compositionem in muro et in plano.
Annulus uulgaris horarius, cuius usus ad certam regionẽ instituitur, Ioan. Dryandri liber excusus Marpurgi apud Ceruicornum 1537. in 4.
Annuli liber duplo auctior in secunda æditione per Io. Dryandrum.
De usu annuli astronomici Gemma Frisius.
Annulus sphæricus Ge. Pylandri.
Astronomicus annulus Boneti Iudæi, uel Boni, item Prouatij Iudæi. De eodẽ Orontius in Protomathesi sua.
Annuli structura Burchardi Mittobij.
Cylindri astronomici explicatio Ioan. Dryandri.
De umbrarum dimensione Achillis P. Gassari tabula.
Iacobi Kœbelij libellus Germanicus, de hora diei cognoscenda ex longitudine umbræ humanæ: & aliter, cũ gnomone in sua cuiq; manu.
Folium populi, & diuersa genera Quadrantum ac Nocturnalium Petri Apiani.
Disciplina rationabiliũ Solarium, Isaac Argentarij.
De nautica buxula Io. Quintinus.
Petrus Peregrinus de Maracurt scripsit de Magnetis usu: item Nicolaus Tartalea de eodẽ Italice, in libro quem Quæsita inscripsit.
Vsus instrumenti Nocturnalis pro captandis horis ex stellarum aspectu, per Io. Dryandrum.
Lunare, liber impressus nescio cuius authoris.

Epigones Gnomonicus citat̃ à Plinio.
Horoscopia, Heliotropia: Gnomon, uel umbilicus: diopi, diopteres: Gnomonice apud Gellĩ quid: dioptrę quid, Cælius 12. 9.
Horologium Hierosolymiticum, Græce extat Venetijs ad S. Antonium.
Georgius Hartmannus Mathematicus Norimbergeñ. ædidit multos typos horologiorum omnis generis.

TITVLVS VI. DE MOTV primi Mobilis & secundorum mobilium siue planetarum.

DE motu cœli & planetarũ, Pontan. de stellis lib. 1.
Stellas errantes contrario quàm cœlum motu uersari, Macrob. in Somn. 1. 18.
Qua ratione inferiorum sphærarũ stellæ in Zodiaci signis meare dicantur, cum in eis non sint: curq; ex his aliæ breuiori, aliæ longiori tempore Zodiaci signa percurrant, Macrob. in Somn. 1. 21.
Quos terminos habeat motus planetarum, Marsilius 2. 4.
De natura syderum errantium, Plinius 2. 8.
Errantium motus & luminum canonica, Plinius 2. 15.
De cœlestibus motib. siue calculo, Guilhelm. Aegidius.
L. Gaurícus annuas, menstruas ac diurnas ꝓgressiones Apheticorũ quinq; locorum examinauit.
De septem planetis, Plinius 2. 6.
Catholica syderum errantium, Plinius 2. 17.
Planetæ reuerentur Solis aspectũ, Marsilius 8. 60.
Quæ sydera eadem aliàs altiora, aliàs inferiora uideantur, Plinius 2. 16.
An planetæ colores habeant: unde colligi eorum possit natura, Cælius 1. 17.
Cur in planetis uarij cernantur colores, Cælius 1. 15.
Quæ ratio colores eorũ mutet, Plinius 2. 18.
Cur planetarum uocabula diebus tributa, &c. Politian. 1. 18.

¶ *De Sole.*

De singulis planetis quædam, præsertim ad philologiam pertinentia, uide in Theologia ethnicorum.
De sole inuisibili ex Platone, Cæl. 16. 17.
Planetæ reuerentur Solis aspectũ, Marsil. 8. 60.
Quem Cicero & quem Plato Soli inter errãtes stellas assignauerit ordinem, Macrob. in Somnium 1. 19.
Cur Sol non absolute, sed ferè medius inter planetas esse dicatur, ibidem.
Solis inter planetas locus, Cæl. 24. 17.
Solis per Zodiacum cursus, Cælius 24. 12.
Solis motus, & dierum inæqualitatis ratio, Plinius 2. 19.
Figuræ de sole & luna, Max. Planudes.
Canones de motu Solis & Lunæ Seb. Munsteri.
Iuliani oratio de sole ad solstitium, Græce extat.
De transmigratione Solis circa austrinum uerticem & capricornum, Tzetzes 8. 188.
Qua ratione Sol nunc ad nos accedere, nunc à nobis recedere possit, Lucretius 5.
De Sole & Luna Marsilius Ficinus.
In eundem librum apologiã scripsit Epistolarum suarum lib. 12. epistola 6. In eundem ibidem epistola 8. & 10. & 11. & 14. & 18. & 25. 27. & 30.
Regiæ Solis descriptio, Ouidius Metamorph. 2.
De sole & lumine Marsilij Ficini lib. 2.
Solis præcipue laudes, Cælius 24. 14.
De diuersis nominibus Solis, deq; eiusdem magnitudine, Macrob. in Somn. 1. 20.
De hoc, Despicio orbem Solarẽ, ascendo illum Martis, & illum Iouis pertranseo, Tzetzes 12. 410.

¶ *De Luna.*

Lepidum Seueriani cõmentum de Lunæ factura & Solis: deq; menstruis diebus & annuis, Politianus 1. 94.
Cur Lunæ appellatione mundus significetur, item mens nostra, Cæl. 20. 7.
De Lunæ motu, Plinius 2. 14.
De facie apparẽte in circulo Lunæ, Plutarchus.
De lunæ maculis, Põtanus de stellis li. 1.

Lunam

Lunam ex ſe non lucere: Cur ei proprium lumen non ſit tributum, Pontan. de ſtellis lib. 1.

Cur Luna lumen ſuum mutuetur à Sole, ſicq; luceat, ut tamen non calefaciat, Macrob. in Somn. 1. 19.

De Sole & Luna, &c. Marſil. Ficinus, uide paulò ſuperius in Sole.

Lunam ſemper mediã lucere, Pontan. de ſtellis lib. 1.

Cur uaria ſpecie augeſcat Lunę lumen, & decreſcat, Lucretius 5.

Silentia Lunæ quæ, Politian. 1. 100.

Septem ab alijs dici Lunæ permutationes: Quid phaſis, Cælius 20. 7.

Lunæ motus, qui cenodromus dicitur: Lunus deus, Cælius 20. 7.

Cur Luna annuos Solis curſus menſtruis peragat ſpacijs, Lucretius 5.

Horologij Lunaris compoſitio, uide Titulo quinto de inſtrumentis.

¶ De Eclipſibus.

De Solis magnitudine & Lunæ, Cleomedes lib. 2.

De oppoſitione & coniunctione Lunæ, & circulis Solaribus & Lunaribus, Iſaac monachus.

De eclipſibus, Hermãnus Contractus.

Eclipſium aliquot Solis & Lunæ deſcriptiones, Phil. Melanchthonis, &c. Vide Tomo 1. in Laur. Bouincontro.

Defectus Solis & Lunæ, & de nocte, Plinius 2. 10.

De defectibus, Plinius 2. 13.

De defectu Lunæ lib. 1. Maximi Taurineñ.

De ſyderum inæqualitate, & de eclipſi, & ubi, & quare, Plinius 2. 72.

De Solis & Lunæ defectu, Lucretius 5.

De affectionibus Solis, Honorius.

Cur cum ambitus ecliptici Solis ac Lunæ parí conſtent numero, Luna apparet ſæpius defectũ pati quàm Sol, Plutarch. Sympoſ. 9. 10.

¶ *Tabulæ motuum ex Ptolemæi doctrina promanantes.*

Theonis & Procli tabulæ aſtronomicæ Græcæ.

Tabulæ Ptolemæi abbreuiatæ, non per Theonem, ſed alium recentiorem, Græcæ, bene compoſitæ, &c. In Italia extant.

Liber quidam aut tabula de interuallis temporum à momento uſq; ad centum annos, Romę in Vaticana extat Græce.

Noui canones in tabulas eclipſium Copernici, per G. Ioachimum Rheticũ.

Tabulæ motuum Nicolai Copernici.

Tabulæ aſtronomicæ Abenuergam Hebræi: & aliæ Prophatij Iudæi.

Arzachelis & Albategnij tabulæ, ex quibus poſtea deſumptæ ſunt Tabulæ Toletanæ, non impreſſæ.

Stellarum fixarum tabulæ nouæ, G. Purbachij.

¶ *Tabulæ Alfonſinæ & earum propagines.*

Tabulæ aſtronomicæ Alfonſi regis.

Tabula proportionalis, omnibus aſtronomicis ſupputationibus indifferenter accommoda, per Orontium Finæum.

Canones in tabulas tabularum Ioan. Gmünden.

Canones tabularum Ioan. Danck de Saxonia.

Canones primi mobilis, Ioannis Danck de Saxonia.

In Tabulas Alphonſi Canones, Io. Lucilius Santritter.

In Alfonſi tabellas problemata Fr. Maurolyci.

Tabulæ aſtron. & canones, Ioãnis Blanchini Bononienſis.

Canones eclipſales Ioan. Danck de Saxonia.

Ioannes de Lineriis de cõiunctionibus & oppoſitionibus Luminarium.

Canones in tabulas eclipſium Alfonſi Ioannis de Blanchinis, Hier. Cardanus habet.

Tabulæ Eclipſium Georgij Purbachij.

In Tabulas eclipſium Purbachij Franc. Maurolycus.

De ſynodis & Plenilunijs ſupputandis, L. Gauricus.

Abrahæ Zacuti Almanach perpetuũ, Ioſepho Vicino interprete.

Aſtronomicæ tabulæ Elizabet reginæ per L. Guaricum.

GOTTFRIED WILHELM LEIBNIZ BIBLIOTHEK
NIEDERSÄCHSISCHE LANDESBIBLIOTHEK
Signatur: Leibn. Marg. 64:2, Stück 1, [200] - 92r
PUBLIC DOMAIN

Alfonſus Hiſpalenſis Eliſabethæ reginæ dicauit tabulas aſtronomicas, ac in eaſdem demonſtrationum theoremata.

Tabulæ quindecim domorum Ellucha-ſem.

Tabulæ Chryſocochies aſtronomicæ.

Tabulæ aſtronomicæ Græcæ literis aureis ſcriptæ, in bibliotheca quadam Italiæ extant.

Præfatio Philip. Melanchthonis in tabulas reſolutas (quas primus Ioan. de Gmünden compoſuit, poſtea Io. Locher Francfordiæ ad Viadrũ & alij quidam ædiderunt.)

Tabulæ aſtronomicæ locupletatæ, Io. Schoneri.

Tabulæ reſolutæ de ſupputandis ſyderum motibus, Io. Verdunni.

Tabulæ motuum planetarum Io. Haſfurti, impreſſæ Norimbergæ à Petreio.

Ioã. Stœfflerí tabulæ aſtronomicæ, quibus continentur, Solis & Lunę aſpectuum exactiſſima ſupputatio, redargutio cyclorum ueterum de aſpectuum reditu, Eclipſium Luminarium prædictio, inſtrumẽti aſtrologici additio.

De motibus planetarum Io. Gmünden.

¶ *De hypotheſibus motuum ſeu theoricis, deq; inſtrumentis hypotheſeon.*

Hypotypoſis aſtronomicarum poſitionum Procli: quæ iſagoge quædã eſt in Almageſtum Ptolemæi. Latinam fecit Georg. Valla, & nuper Eſdramus Rœdinger magiſter artium Lipſiæ.

Ariſtarchi liber de Solis, Lunæ, & terræ inter ſe ratione, magnitudine & diſtantia, in Italia ædítus.

Præfatio in Alfraganum Phil. Melanchthonis.

Alphragani compendium promiſſum à Fr. Maurolyco.

Theoricæ Iacobi Cremonenſis.

De ſphæris earumq; circulis & motibus, Leupoldus de Auſtria libro 1. Nugæ, ut audio.

Ioan. de Regiomonte contra Theoricas Cremonenſis.

Theoricæ planetarũ Georg. Purbachij, Philippi Melanchthonis in eaſdem præfatio.

In G. Purbachij planetarum theoricas commentarius Fr. Capuani: & Alberti Pruſa: Iacobi Fabri, & Fran. Maurolyci.

Petrus Aponus & Georg. Purbachius theoricas planetarum illuſtrarunt.

Theorica planetarũ Iacobus Faber cõpoſuit, quæ Iodocus Clichthoueus elucidauit cõmentarijs, argumentũ & fundamentũ totius operis ex Ge. Purbachio eſt ſumptum, Viues.

Eraſmus Ranoldus mathematũ profeſſor Vitembergæ ædidit locupletiſſima commentaria in Theoricas planetarũ Purbachij, impreſſa Vitẽbergæ.

De motu octauæ ſphæræ Tebetius, Io. de Regiomonte, Io. Vuernerus, Frã. Maurolycus, Auguſtinus Ritius.

Theorica aſtronomiæ, Campani.

De æquinoctio, Beda.

De æquinoctijs, Albertus Pighius.

De motu octauæ ſphæræ, & de æquinoctijs contra Pighium, Marcus Beneuentanus.

Alberti Pighij apologia aduerſus nouã M. Beneuentani aſtrologiã, quæ poſitionem Alphonſinam ac recentiorum omnium de motu octaui orbis multis modis deprauauit, & ſecum pugnantem fecit. Breuis enarratio Alphonſinæ poſitionis per eundem.

Theoricæ corporum cœleſtium Iac. Fabri Stapuleñ.

Aequatorium Campani, Norimbergæ excuſum.

Aequator planetarum, Fran. Sarzoſi.

Petri Apiani aſtronomicum Cęſareum, ab ipſo excuſum.

Organũ Vranicum pro Theoricis planetarum, Sebaſtiani Munſteri.

Georgij Ioachimi Rhetici de aſtronomiæ principijs libri 2.

Eiuſdem de reuolutionibus Sphærarũ mundi Narratio prima.

Fabrica aſtrarij ſiue Opus planetarum Ioannis de Dondis: prima pars operis compoſitionẽ inſtrumenti, ſecunda uſum docet.

Liber inſtrumentorum pro motibus cœleſtibus

GOTTFRIED WILHELM LEIBNIZ BIBLIOTHEK
NIEDERSÄCHSISCHE LANDESBIBLIOTHEK
Signatur: Leibn. Marg. 64:2, Stück 1, [201] - 92v
PUBLIC DOMAIN

lestibus facillime indagandis Guillermi Aegidij.

Canones Aequatorij Astronomici, omnium fermè Vranicorum Theorematum explanatorij, per Io. Schonerũ.

Tabulæ radicum extractarum ad fines annorum conscriptorũ cum demonstrationibus exemplaribus pro motibus planetarum ex Aequatorio aucupandis, per eundem Schonerum super meridiano Norimbergensi.

TITVLVS VII. TEMPORUM & annorum ratio.

DE temporum ratione, Beda.

Temporum distinctio ex astronomis & medicis, Cælius 30. 3.

De annis, diebus, & tempore, Textor in officina 294.

Ioachimus Fortius Ringelbergius de temporibus.

Mensium annorũ, & dierum ordo Georgij Gemisti.

Annus magnus, Aelian. fol. 45. uariæ hist. Græcæ.

Censorini liber de die natali ad rationẽ anni & temporum pertinet.

De anno uertente, & quantus uniuscuiusq; errantium magnus sit annus, Plutarch. de placitis 2. 32.

Quàm multiplex annus apud diuersas gẽtes fuerit, & qui annus Romanis, quodue principiũ anni sit, Alexand. 3. 24.

De annorum diuersitate, quodq; is qui uerè annus uertens est ac mũdanus, quindecim nostrorum annorum ambiat milia, Macrob. in Somn. 2. 11.

Quis primus inuenerit numeros, & de uario apud gentes numerandorum annorum modo, Polydorus 1. 19.

Qui primi constituerint annum, & q; uarium, & inuenerint hunc annum quo utimur, Polydorus 2. 4.

De annis Arabum & Latinorum, Alfraganus.

De annorũ uarietate, Pontanus de stellis lib. 1.

Quomodo annũ ordinauerit populus, Macrob. Saturn. 1. 12.

De ordinatione anni per Numam, & quæ causa fuerit intercalandi, quoq; tempore primum intercalatũ sit, Macrob. Sat. 1. 13.

Quem in modum primum Iulius, deinde Augustus Cæsares annum correxerint, 1. 14.

De ratione bisextili liber 1. Bedæ.

Palmam Aegyptijs annũ indicare, Cælius 5. 6.

Anni ratio & bisexti, Cælius 24. 12.

De hoc, Multis in decadibus reuolutis annis, Tzetzes 10. 334.

Quid esset lustrum conditum, Polydorus 2. 3.

Annum millesimum expectare quid sit, Cælius 2. 12.

Bidentes hostiæ quæ, & cur ita dictæ, Gellius 16. 6. Sed hæc & similia ad Grammaticã potius & Philologiam referenda erant.

Quatuor anni partes, Ouidius Metam. 2. Annus in 4. partes, idẽ Metam. 15. De ijsdem Ausonij carmen.

Quid Mutius scripserit super ea mulierem, quam maritus non iure usurpauisset, quod rationem ciuilis anni non habuerit, Gellius 3. 2.

¶ De mensibus.

De mensibus & 4. anni partibus carmen Decij Ausonij.

Theodori Gazæ liber de mensibus Atticis Græcus, & Latinus Ioanne Perrello interprete. Eiusdem Perrelli de ratione Lunæ & Epactarũ secundum Gazam libellus, cũ tabula perfecti ambitus annorum intercalarium. Simul excusa sunt Basileæ 1536. in 8.

De mensibus dialogus C. Calcagnini. Io. Philadelphiensis.

Ianuarius unde, Cælius 15. 23. & 23. 10.

Cur Romani Ianuarium principiũ anni faciunt? Olim enim Martius primus numerabatur, Plutarch. probl. Rom. 18.

Qui mensis apud Delphos Bysius uocatur, & quare? Plutarchus problem. Græc. 9. Est autem is mensis qui uer incipit.

Thargelion mensis qui sit. Thargelia festa. Thargelionis diem fuisse Græcis auspicatissimum, Cælius 17. 29.

Delphinius mensis, Cælius 8. 6.

GOTTFRIED WILHELM LEIBNIZ BIBLIOTHEK
NIEDERSÄCHSISCHE LANDESBIBLIOTHEK
Signatur: Leibn. Marg. 64:2, Stück 1, [202] - 93r
PUBLIC DOMAIN

Tabula de menſibus Græcorum Philp. Melanchthonis.
Menſium ſingulos ſuum habuiſſe numen, Cælius 25. 30.
Qui diſ ſingulis menſibus apud ueteres præponerentur, Crinitus 8. 8.
Quid quoq; menſe in agro fieri oporteat, Plinius 18. 26.
De annis & menſibus, cæteriſq; temporum partibus, Lilius Greg. Gyraldus.
Cur menſis dicatur bos aut uitulus, Cælius 14. 9.
Menſium prima conſtitutio & diuiſio, Polydors 2. 4.

¶ De Faſtis.

De primo feſtorum dierum inſtituto, ac unde mos ſit adſcribendi bene meritos de Chriſtiana religione diuorum catalogo, Polydorus 6. 8.
Quæ diſcrimina diuerſitatesq; fuerint dierum apud Romanos, ut feſti, feriæ diuerſæ, nundinæ, &c. Macrob. Sat. 1. 16.
Idus cuiuſq; menſis apud ueteres Romanorum maxime feſtas & feriatas fuiſſe, & quid apud exteros, Alexander ab Alex. 3. 8.
¶ De ſuperſtitione dierum plura dicentur in Aſtrologicis.
Qui dies atri, quiue fauſti ſint, Alexander ab Alex. 4. 20.
De atro, id eſt, pſeudologiſta uel apophrade, Lucianus.
Albi dies qui, Cælius 14. 9.
Parœmia quæ dicit, Diem nefaſtũ hunc atq; ecphylum, Tzetzes 10. 303.
De ſuperſtitione ſuper diebus aliquot, ſcilicet poſtridie calendas, nonas, & idus: item quarto quoq; die ante eaſdem, uide Gellium 5. 17. & alias ſuperſtitiões apud Heſiodũ de diebus. Septima poſt decimam felix, Cælius 20. 3. Tetradiſtæ qui, ibidem.
De religioſis, id eſt, infauſtis & infamibus menſium quorundã diebus, Valturius 7. 1.
Dierũ obſeruatio apud Romanos, Qui dies poſtriduani, Heſiodica ratio de diebus felicibus. Item aſtrologorum placita & Chriſtianorũ, Cælius 14. 9.
Quid eſt quod idibus Ianuarijs permiſſum eſt ut tibicines muliebri habitu urbem luſtrent? Plutarch. problem. Rom. 55.
Ante initiũ quadrageſimæ induere perſonas unde mos ſit, Polydor. 5. 2.
Per Dominica natalitia miniſtrũ quempiam facere dominum unde mos ſit, Polydorus 5. 2.
Calendę decembres Saturnales, Statius Syluarum lib. 1.
Martij calendis per arua cũ faculis acenſis currere unde mos ſit, Polydorus 5. 2.
Fabatiæ calendæ, Cælius 9. 8.
Maij calendis in agros exire unde mos ſit, Polydorus 5. 2.
Quare Athenienſes ſecundam Auguſti excipiant, Plutarch. Symp. 9. 6.
Cur idibus Sextilis feſtum agunt ſerui omnes ac ſeruæ, uxores autem capita purgare ac lauare conſueuerunt, Plutarch. probl. Rom. 100.
Quid eſt quod poſtridie calendas, nonas, idus, nec quoquã exire, nec peregre proficiſci conſueuerunt? Ibidem problem. 24.
Cur tria menſis principia & dies quaſi quoſdam legibus præſtitutos habẽt, qui dierum idem interuallum in medio capiũt, Plutarch. probl. Rom. 23.

¶ *De calendis, nonis, idibus (quod ad menſis diuiſionem: nam ſuperſtitioſa quædam de iiſdem proxime diximus) & nominibus dierum Septimanæ.*

Qui primi menſes diuiſerint in Nonas, Idus, & calendas, ac quis excogitârit numerum aureum, Polydorus 2. 4.
De calendis, idibus, ac nonis, Macrob. Satur. 1. 15.
De eiſdem libellus Matthæi Duni.
Intra calendas quid ſignificet, utrum ante calendas, an calendis, an utrũq;, Gellius 12. 13.
De nonis Caprotinis quæ tradantur, Alexander ab Alex. 5. 4.
Cur errantium ſyderum uocabula diebus tributa, rationesq; inibi ordinis eorum ſcitu relatuq; iucundæ, Politianus 1. 8.

Quare

Quare cognomines planetis dies, perturbatum illorum ordinem etiam uariantes numerent, Plutarch. Symp. 4. 6.

A quibus errantium syderum uocabula fuerint diebus per hebdomadam primum tributa, Polydorus 6. 5.

Qui primitus mutauerint Solis & Saturni dierum nomina in Dominicũ & Sabbatum: ac reliquos hebdomadæ dies in ferias distinxerint, Polydorus 6. 5.

¶ *De diebus, & horis.*

Quomodo primitus alij aliter dies obseruarent & noctes diuiderent, Polydorus 2. 6.

De temporibus terminisq; dierum, qui ciuiles nominantur et usquaq; gentium uarie obseruantur, & de anno ciuili, Gellius 3. 2.

Quomodo dies obseruentur, Plin. 2. 79.

Quãdo dies tam apud Romanos quàm exteras gentes incipiat, Alexander ab Alex. 4. 20.

De principio ac diuisione ciuilis diei, Macrob. Sat. 1. 3.

Cur diei principium de media nocte numerant, Plutarch. problem. Rom. 84.

Deos meridie ingredi per portam Austri: Templa meridie nemo adit, Cælius 15. 23.

Quis horas primum constituerit, arthorologia diuersi generis inuenerit, Polydorus 2. 5. Plura de horologijs reperies supra, ubi de instrumẽtis astronomicis.

Horarum ratio, Cælius 12. 9.

Cur alternis, nunc breuiores, nunc longiores sint autdies aut noctes, Lucretius libro 5.

Qua ratione nox fiat, qua item oriatur lux, Lucretius lib. 5.

Quæ ratio diurnæ lucis in terris, Plinius 2. 73.

De inæqualitate dierum ac noctiũ, Pontanus libro 4. de stellis.

Gnomica de diurna luce, & horologio primo, Plinius 2. 74.

TITVLVS VIII. CALENDARIJ, *siue cõputus ecclesiasticus & Ephemerides.*

FAstorum liber Decij Ausonij.

De paschate, uide in Theologia de ritibus ecclesiæ.

De tempore celebrationis paschalis, Io. Zœstius.

Paschalis cyclus magnus S. Dionysij abbatis Romani.

Ephemeris 12. mensium, Bedæ.

Canones in circulum decennoualem, Bedæ.

Ioannis de Sacrobosco computus. In eundem præfatio Philippi Melanchthonis.

Computus Græcorum & Latinorum, liber inuentus in cœnobio quodã Bobij Italiæ oppidi, teste Raphaele Volaterrano.

¶ De Computo siue Calculo ecclesiastico scripserunt, Albo Floriacensis, Alexander de uilla Dei, Campanus, Franco Leodiensis, Guilhelmus Durandus, Georg. Macropedius, Hermãnus Cõtractus, Helpericus, Heinricus de Bruxellis, Ioan. Trittenhemius, Isidorus, Ioan. Spangebergius, Marianus Fuldensis, Petrus de Dacia, Rabanus Fuldensis, Rupertus Lineoniensis, Sigebertus.

Computus ecclesiasticus uel astronomicus Petri Cracouiensis.

Computus manualis metricus Aniani, cum commentario.

Calendarius chirometricus Georgij Macropedij.

Cisianus (sic dictus à principio sui) Philippi Melanchthonis, impressus cum calendario Erasmi Renoldi, Vitembergæ.

Almanach perpetuum R. Abrahæ Zacuti, & Georgij Purbachij.

In diarium perpetuum canones Fran. Maurolyci.

Calendarium Campani.

Calendarius Ioannis de Regiomonte cum incẽsionibus, Germanice & Latine æditus.

Calendarium ecclesiasticum Nicolai abbatis monasterij de pomerio.

Ioannis Stofflerini Calendarium Romanum magnum cum abaco regionum, ita perfectum, ut qui id habue-

GOTTFRIED WILHELM LEIBNIZ BIBLIOTHEK
NIEDERSÄCHSISCHE LANDESBIBLIOTHEK
Signatur: Leibn. Marg. 64:2, Stück 1, [204] - 94r
PUBLIC DOMAIN

rit, expræcedentibus nullum desi-
deret.

Canones in perpetuam tabulam tempo
rum Ioan. Lucidi. Idem scripsit de
emendatione temporum ab orbe con
dito.

De supplemento Almanach Hierony-
mus Cardanus.

De restitutione temporum & motuum
cœlestium Hierony. Cardanus.

Reparatio Calendarij Nicolai de Cusa.

Calendarij Romani emendatio per Io.
Lucidum.

Calendarium Petri de Dacia.

De emendatione Calendarij Albertus
Pighius.

Ruperti Linconiensis Calendarium.

Ad Ephemerides Ioan. de Monteregio
Albertus Prusa.

Ephemeridum opus Ioan. Stœffleri Iu-
stingen.

Petri Pitati Almanach.

Io. Angeli Ephemerides ex nouis & à
se emendatis tabulis.

Ephemerides pro anno 32. Ioānis Scho-
neri, accuratissime supputata, cum
instructione pro intelligenda Ephe-
meride.

Andreas Perlachius ex cōmentarijs Ge
orgij Tañstetter Collimitij præcepto
ris sui, decerpsit usus Ephemeridum,
& in 50. propositiones redegit.

Eucharij Rhodionis Almanach anno-
rum 19. ab anno 1533. in annum 1551.

FINIS LIBRI VIII. DE ASTRONOMIA.

GOTTFRIED WILHELM LEIBNIZ BIBLIOTHEK
NIEDERSÄCHSISCHE LANDESBIBLIOTHEK
Signatur: Leibn. Marg. 64:2, Stück 1, [205] - 94v
PUBLIC DOMAIN

PARTITIONVM VNIVER

SALIVM LIBER IX. DE ASTROLOGIA.

HVMANISSIMIS VIRIS IOAN. MONTANO ET VLRICO NEVBER, TYPOGRAPHIS NORIMbergæ clarissimis, Conradus Gesnerus S. D. P.

COLLECTANEORVM nostrorum cur hanc præcipue partem, humanissimi uiri, uestram esse uoluerim, si nulla potior causa uobis proberur, hanc saltem non reiicietis, quod aliis quoq; non obscuris quibusdã typographis libellos aliquot dedicauerim, non eius quidem generis in quo singuli maxime præcelluissent (quid facerem enim ubi plures in eisdem excelluntᵉ) sed in quo uel paucas insignes lucubrationes edidissent. Eodem nunc instituto uobis hanc opellam inscribo, quod eximios quoidam astrologicæ professionis libros uestra opera publicos esse factos audiuerim, Cuiusmodi sunt, Aboali de iudicijs nativitatum, Io. Schonerus de natiuitatibus, Observationes Ioan. Regiomontani, De iudicijs auræ Io. Vuernerus: & præter mathematica, Martini Lutheri Postillam (ut uocant) patribusfamilias accommodatam Germanice: & commentarios eiusdem in Ioël propheram à morte ipsius per Vitum Theodorum editos: cuius itidem non paucos in re theologica libros ex officina uestra prognatos audio. Reliqua uestra propter loci interuallum, quo distamus hactenus uel non uidi uel non obseruaui: obseruabo autem posthac diligentius & suis quæq; Bibliothecæ nostræ locis inseram, si uixero, ut proposito meo satisfaciã, idq; eò maiori studio, quò gratiorem uobis hanc dedicatiunculam fuisse intellexero. Hoc unice & intimo pectore uos obsecro & adhortor, ut astrologiã physicam potius, & ad communia aliqua uitæ humanæ opera utilem, quæ naturæ & corporum terminos non transgreditur, præelis uestris & publica luce dignam existimetis: quam superstitiosam illam & diuinatricem, quæ fato syderum, ὑμαρμένην Græci dicunt, cum in alijs rebus nimium attribuit, tum animos etiam hominum, mores & actiones omnes, fortunamq; ipsam, & omnes mundi mutationes, ut ne religioni quidem parcat, eius uel imperio uel certæ significationi subijciat. Quam quò melior, sanctior atq; doctior uir hactenus quisq; fuit in religione nostra, eò fortius contempsit, & impiam iudicauit: quò contra quisq; à fide nostra alienior, tanto maioris fecit. Imò in gentilium etiam philosophia, qui præstantiores habentur, ferè omnes, minus eam coluerunt: magis qui indoctiores, quod & hoc tempore contingit, ubi multi & sacris literis posthabitis & optima ueterum philosophia neglecta, impios quosdam philosophastros & Chaldæos secuti, quicquid unquam aliquis astrologię attribuit, recte fieri posse contendunt. Et huiusmodi atheos uates non plærisq; modo principes, sed eũ pròh dedecus ecclesiæ pontifices apud se fouent. Verum hæc illis accuratius discutienda relinquo, qui simul & artis huius peritiam, & Christianæ theologiæ cognitionem habeant: qui soli cum recte iudicare quid boni quid mali astrologia secum uehat, tum prauas aliorum opiniones redarguere poterunt. Quod quidem Georgium Ioachimũ Rheticum doctissimum in Academia Lipsica Mathematum professorem, breui publico scripto effecturũ expectamus. Qui mihi humanitatem quoq; uestram adeò prædicauit, ut libentissime hunc uobis libellum nuncupauerim, quem uos ut æqui boniq; consulere, & omnia amici hominis officia de me uobis polliceri uelitis, oro. Valete. Tiguri, quarto nonas Februarij, anno Saluris 1548.

TITVLI LIBRI IX. DE ASTROLOGIA.

TITVLVS I. *De astrologia in genere, encomia eius, reprehensiones, apologiæ.*

II. *Introductiones seu institutiones, electiones, interrogationes.*

III. *De iudicijs astrologicis præcepta uniuersalia Ptolemæi & aliorum: siue, De authoribus qui totam astrologiam complexi sunt.*

IIII. *Quatenus astrologia medicis sit usui.*

V. *De prognosticis ex astrologia in temporum et tempestatum mutationes, in genere.*

VI. *Genethlialogica, quod ad iudicia natiuitatum & reuolutiones.*

GOTTFRIED WILHELM LEIBNIZ BIBLIOTHEK
NIEDERSÄCHSISCHE LANDESBIBLIOTHEK
Signatur: Leibn. Marg. 64:2, Stück 1, [206] - 95r
PUBLIC DOMAIN

TITVLVS I. DE ASTROLOGIA SIVE ALTERA PARTE ASTRONOMIAE, QVAE de iudicijs est, cuius præsagia sunt, licita & illicita, in genere. Encomia eius, Reprehensiones, Apologiæ.

COELI enarrãt gloriam dei: libellus astrologicus hac inscriptione, propter initiũ libri, authore incerto, paulò maior sesquicharta, impressus Lugduni 1508. in 4. cum Amico medicorum Ioannis Ganiueti. Ex præfatione. Aliquid scribetur de operationibus cœli, sequendo scripta Ptolemæi, Almansoris, & aliorum sapientum, pro tutiori regimine hominum. Ex fine libri. Ista collectio aliquarum Conclusionum astronomicarum, non est ordinata ad modum quo cõsueuerunt astrologi per ordinem duodecim domorum: sed per materias & per cõclusiones breues, quæ possunt uocari, Aphorismi astrologorum: uel à principio suæ denominationis, Cœli enarrant.

De iudicijs astrorum, Thomas Aquinas.

Per astra diuinatio, Vincentius 3. 3. 28.

Astrologi quidam, Aelianus Græcus fol. 45.

Machmes Aracensis ex uersione Tiburti.

Diodotus astrologus, Cælius 12. 9.

Astrologorum iudicia, Iamblichus Latinus Basil. editionis 360. 42.

Quod nulla diuinatio sine astrologia sit perfecta, Agrippa 2. 53.

De annis quos dicit Meton astrologus, Pausaniæ filius, Tzetzes 12. 399.

Apotelesmata, Cælius 12. 9.

Liber anonymus habens astrologicas hypotheses, georgicas, & iatricas, Græce extat in quadam Bibliotheca Italiæ.

Diuinatio syderalis Ramyri Gaditani.

Quid sentiat de astrologia, Marsilius 12. 26.

Mesonis assimulatus furor, ne cũ Atheniensium reliquis Siculam iniret expeditionem, quod astrorũ peritia futuram prænouisset afflictionem, Cælius 21. 43.

Astrologiæ quatenus credendum, Ioan. Iouiniani Pontani dialogus.

De dignitate astrologiæ, Phil. Melanchthon.

De astrologia Lucianus, interprete Desyd. Erasmo, primo Tomo operum eius.

Concordia theologiæ & astrologiæ Petri de Aliaco.

Vnde rerum principia atq; effectus in uita existant: & quomodo astrologi, physici, atq; theologi inter se dissentiant, Crinitus 17. 15.

¶ Opera miraculorũ & prophetiæ non fiunt aliqua uirtute stellarũ, sed Dei, &c. Iamblichus Latinus Basilienſis editionis 253. 28.

Communis religio non fit à stellis, Marsilius 7. 20.

Diuina lex fieri à cœlo non potest, sed fortè significari, Marsilius 7. 19.

Pius dominabitur astris, Marsilius 6. 34.

Christiana religio non fit à stellis, Marsilius 7. 21.

Respõsum de genesi, quod iudicium sit fallacissimum, Marsilius 7. 35.

Religiones falsas, & superstitiones omnes ex astrologia & syderibus profluxisse, Cælius 9. 20.

Cœlestia obseruantes maxime fuisse infelices, Cælius 14. 9.

Planetarij, mathematici, diuini, astrologiæ irrisio, ibidem.

Dissertatio Phauorini philosophi aduersus eos, qui Chaldæi appellantur: & ex cœtu motibusq; syderum, & stellarum, fata se hominum dicturos pollicentur, Gellius 14. 1.

Cum primum fatum astrologorum impugnare nitimur, expugnamus, Marsilius 4. 44.

Contra astrologos libri 12. Ioan. Pici Mirandulæ.

Quantum

Quantum astronomi metiuntur, tantũ astrologi mentiunt, Marsilius 4. 36.
Cœlum pollicetur bona, uirtus præstat, Marsilius 3. 47.
Mala non sunt ab astris proprie, sed ex defectu uel materiæ uel consilij, Marsilius 3. 22.
Multa quæ stellæ significant, dæmones persuadent, nos agimus, Marsilius 8. 42.
Contra astrologorum ex astris in uniuersum, maxime uero ex cometis prædictiones superstitiosas, Ioan. Ferrerius Pedemont. in libello de uera Cometæ significatione.
Contra mathematicos, Aurelius Augustinus, Tomo quarto operum eius, Quæstione 45. in libro 83. Quæstionum.
Contra astrologiam, Io. Fr. Picus.
Cõtra astrologos, Heinricus de Hassia, & Marsilius Ficinus.
Disputatio contra iudicium astrologorum, Marsilius 4. 51.
De uanitate & peccato superstitionis astrologiæ, Brunfelsius Pandect. lib. 12.
Contra astrologiam iudiciariã aliquid scripsit Hieronymus Sauonarola.
An stellæ agant, Plotinus.
¶ De astrologica ueritate Lucius Bellantius.
De astronomica ueritate Philip. de Soldeuilla.
Apologia pro astrologia contra Ioannem Picum Iacobus Schœnheim.
Astrologiam defendit Iacobus Gohonhemez.
Apologia Marsilij Ficini, quod astrologia & medicina sacerdotibus conueniat.
Astrologiæ defensio, Gondisalui Toledo, & Io. Abiosi.
Astronomię defensio Conradi Heingarter Tigurini, & Gabrielis Perouani.
Cur astrologorum iudicia plærũq; fallant, Geor. Trapezuntius.
¶ Aphetica in cœlo quæ dicantur, Cælius 21. 5.
L. Gauricus annuas mensuras, ac diurnas progressiões Apheticorũ quinq; locorum examinauit.

TITVLVS II. INTRODVctiones seu Institutiones, Electiones, Interrogationes.

Astrologiæ partes, Cælius 12. 9.
De iudicijs astrorum, Alcabitius.
In iudicia astrorum Alchibitij commentaria Ioannis de Saxonia.
In astronomiam Alchabitius uel Abdilazus: aliâs, Isagoge Alcabitij ad magisterium iudicij astrorum.
Io. Schoneri introductorium.
De iudicijs erigendis Io. Schonerus.
Isagoge in totam ferè astrologiam Lucæ Gaurici.
Isagoge astrologiæ, Pauli philosophi.
In astrologiam isagogicus tractatus Eberhardi Schleüsinger Tigurini.
De introductorijs iudiciorum, Leupoldus de Austria libro 4.
Quæstiones astrologicæ in Speculo Bartolemæi Sibyllæ.
Astrologica ad iudiciũ multa apud Hieronymum Cardanũ in Supplemento Almanach.
De definitionibus & terminis astrologicis. Otho Brunfelsius.
¶ Quod totus sublunaris mundus, & quæ in eo sunt, planetis distribuitur, Agrippa 1. 30. Item in præcedentibus septem capitibus singillatim.
Felicia ad philosophiam auspicia à Mercurio & Saturno & Sole, signa legitima Platoni, Marsilius 12. 12.
De obseruatione stellarum fixarum, earumq; naturis, Agrippa 2. 31.
De imaginibus Zodiaci, quas insculptæ à suis stellis suscipiant uirtutes, Agrippa 2. 36.
Cur stellarum errantium aliæ aduersæ nobis sint, aliæ prosperæ, Macrob. in Somn. 1. 19.
An planetæ afficiantur uaporibus terræ, Cælius 1. 16.
De stellis beibenijs, Hermes.
De naturis planetarum Vestij Valentis libellus, ex primo libro Floridorum eius.
De planetarum naturis, Georgius Colinutius.
De significationibus planetarum Thebith ben Corath.

Quando planetæ sint potẽtioris influentiæ, Agrippa 2. 30.
Decreta planetarũ, Ioach. Camerarius transtulit è Græco. Vide Tomo primo ubi & alia astrologica opuscula per Camerariũ ædita recensuimus.
De animantibus, arboribus, lapidibus, quæ naturali consensu cum Solis & Lunæ uiribus consentiant, Crinitus 24. 6.
Tres gratiæ & tres planetæ, Marsilius 7. 11.
Lunam amatoribus præesse, Cæl. 5. 6.
Cur Lunulas gestarint in calceis Romani ueteres, Cælius 20. 28.
De Luna, Pontanus de stellis lib. 1.
De natura Lunæ, Plinius 2. 9.
Lunæ significatio in signis Græce & Latine Ioachimo Camerario interprete.
De Lunæ effectib. in corpore, Macrob. Satur. 7. 16.
Lunæ expositæ carnes cur citius computrescant quàm Soli, Plutar. Symp. 3. 10.
Cæsionis (in materie secanda) Lunæq; tempus spectandum, Valturius 11. 3.
De 28. mansionibus Lunæ, earundẽq; uiribus, Agrippa 2. 33.
Quæ bruma augeri minuiq; sit obseruatum à Stoicis ex Lunæ uiribus, Crinitus 4. 6.
De Sole, Pontanus de stellis lib. 1.
De Solis prognosticis, Pontanus de stellis lib. 1.
De conuersione foliorũ in arbore olea, brumali & solstitiali die, deq; fidibus id temporis ictu alieno sonantibus, Gellius 9. 7.
De Venere, Pontanus de stellis lib. 1.
De Mercurio, Pontanus de stellis lib. 1.
Venus Martem, Iupiter Saturnum domat, Marsilius 3. 9.
Iupiter & Venus Martẽ domant, Marsilius 8. 50.
Saturni Martisq; natura, Marsilius 6. 24.
Concordia Iouis & Solis: Concordia colleg arum, Marsilius 10. 35.
Similitudo Mercurij ac Saturni, Marsilius 12. 5.
Qui planetæ diurni sint, & qui nocturni, Pontanus lib. 4. de stellis.
De iudicijs siue significationibus 12. locorum domus signiferi.
Planetarum imaginum uires in Magia, Agrippa lib. 2. cap. 38. usq; ad 44.
Decreta planetarũ in singulis locis Zodiaci: atque hæc Latina quoq; facta sunt: ijsq; adiectus est libellus de natura planetarum per Ioachimum Camerarium.
Astrologica de partibus Zodiaci, Hephæstionis: aliâs, De 12. cœli locorum appellatiõibus & effectionibus Græce et Latine Ioachimo Camerario interprete.
De domiciliorum cœli distinctione, Io. de Monteregio.
Domuum cœlestiũ descriptio per Theodosium philosophum.
De 16. cœli regionibus, & quæ numina cuiq; sint adscripta, ex Mineo Capella relatum: & alia obiter addita, Crinitus 6. 7.
Qui planetæ quibus signorũ dominentur triangulis, Pontanus lib. 4. de stellis.
De aspectibus planetarum, Matthæus Guarimbertus.
De planetarum receptionibus siue de interrogationibus, Messahallach.
De significatione triplicitatuum ortus, Bethem.
Alcabitium de Planetarum coniunctionibus exposuit Ioan. Hispalensis, & Io. de Saxonia.
Planetarum epoche quid: de trigono, quadrato, hexagono, & diametro planetarum, Cælius 1. 16.
De electionibus, Zahel, & Leupoldus de Austria libro 9.
De electionibus cõmunibus Io. Schonerus.
De naturali seu astronomica (non necromantica & diabolica) imaginum scientia, Leupoldus de Austria libro 9.
De obseruatiõe horarum planetariarũ, Agrippa 2. 34.
De quæstionibus libro 8. Leupoldus de Austria.
De intentionibus, quarum scientia est admirabilis & stupenda: Leupoldus de Austria libro 10.

De inter-

De interrogationibus astrologicis, Zahel.

TITVLVS III. DE IVDICIIS *astrologicis præcepta uniuersalia Ptolemæi & aliorum: siue, De authoribus qui totam astrologiam complexi sunt.*

TEtrabiblus Cl. Ptolemæi de iudicijs astrologicis, uel Apotelesmatũ libri 4. Quadripartitum uulgò uocãt.

Quadripartitum transtulit & exposuit Ioachimus Camerarius.

In idem opus commentaria Græca Procli Venetijs extant ad S. Antonium: & alia Græca innominati interpretis Romæ seruantur in Vaticana bibliotheca: & Bononiæ ad S. Saluatorem, & Venetijs apud Hurtadum Mendozzam Cæsaris legatum.

Georgij Vallæ in Quadripartitum commentarij impressi: & alij Hali Rodoam.

Eruditiones ad Apotelesmata Ptolemęi per Aug. Niphum.

Albumasaris Apotelesmatica etiã Græce extant.

Ioan. Hispaliensis Quadripartitum Astrologiæ.

Centiloquium, uel centũ sententiæ aut Aphorismi, uel Fructus Cl. Ptolemæi.

Centiloquiũ Ptolemæi transtulit & commentarijs ornauit Io. Iouin. Pontan.

In idem cõmentaria reliquerunt Hali Rodoham, & Georgius Trapezuntius.

Centiloquium Bethem de astrorum iudicijs & horis planetarum.

Almansoris astrologi propositiones siue iudicia astrologica, interprete Tiburtino Plato.

Hali aben ragel de astrorum iudicijs.

Eiusdem Signaliũ astronomiæ liber, uide Tomo 1.

Aegidius de Thebaldis transtulit libros Hali aben ragel, & Hali Rodoam.

Geberi Arabis de astrologia libri 9.

M. Manilius scripsit Astronomicon libris quinq;, ad Cæsarem.

In Manilij astrologicos libros cõmentarij Laurentij Bonincontri Miniateñ.

Georgij Vallæ de astrologia libri 4.

Ioan. Muntz scripsit prognostica à stellis sumpta.

Leopoldi ducatus Austriæ filij de astrorum scientia libri 10. nõ tam quod ad motus, quàm quod ad effectus eorũ.

Eiusdem apologia quædam.

Aphorismi astrologici Ludouici de Rigijs.

Astrologica Raph. Volaterrani, et Christanni Molitoris.

Astrologia sex partium, Guidonis Bonati.

De figuris stellarũ helionoricis libri 2. Aug. Niphi.

Raymundi Lullij astrologia.

TITVLVS IIII. ASTROLOgia *quatenus medicis sit usui.*

MErcurij Trismegisti medicatiões ad astrologicam rationem, Græce.

Vide Iatromathematica in libro de medicina.

Applicatio astrologiæ ad medicinam, Ioannis de Monteregio, et Georgij Collimitij.

Astrologia naturalis, Ioannis de Indagine.

De Astrologiæ & medicinæ conuenientia Hermolaus Barbarus.

¶ De diebus criticis uel decretorijs, August. Niphus, Io. Fernelius in Monalosphęrio: & Io. Fracastorius.

De eisdem Canones Georgij Collimitij.

De criticorum dierum causis, Andreas Thurinus.

Plura uide in Medicina.

TITVLVS V. DE PROGNOsticis *ex astrologia, in temporum & tempestatum mutationes, in genere. Nam alia quædam particularia prognostica, & aliunde sumpta in Meteoris posuimus.*

DE significatione assignationéue ἐπισημασίας syderum: & quomodo hyems et æstas fiat, Plutarchus de placitis 2. 19.

Prædictiones Lucæ Gaurici usq; ad annum 1552.

Ad annos 20. prognosticon Pauli Mitelburgij.

Ioan. Carionis reuelatio ueræ cœlestis

influentię, ab anno 1540. uſq; ad 1550. ædita Germanice. Vide plura præcedente libro, Titulo 2.

Qui noſtris temporibus practicas cum Calendarijs ſuis ædiderint, id eſt, prognoſtica uariarum mutationum, earum etiam rerum quæ ſupra naturã ſunt, quoniam ut plurimum falſis & ridiculis diuinationibus utuntur, ſutores ultra crepidam, hic locum occupare non merentur. Etſi nonnullos modeſte & cum laude intra terminos artis uerſatos ſua cõpoſuiſſe ſciã, tamen & illos anonymos præteribo, ne cæteris bilem eò magis moueam.

In quota ſignorum parte dierum contingant mutationes, Cælius 1. 21.

Aſtrologia nautica, ſecundum Solis, Lunæ, ſyderumq; obſeruationem, Valturius 11. 8.

Quid quoq; menſe in agro fieri oporteat, Plinius 18. 26.

Ne agricolæ aſpiciant ſtellas, ſed magis tempora ſerendæ frugis, & ortus occaſuſq; ſyderis in quibuſdam herbis, Plinius 18. 27.

De probatione ſcientiæ impreſſionum, & quid ſit hæc ſciẽtia, Leopoldus de Auſtria lib. 3.

De iudicijs ſiue ſignificationibus temporum in iudicijs, Zahel.

Qualiter prouinciæ & regna planetis diſtribuuntur, Agrippa 1. 31.

De calamitatibus rerum humanarũ Auguſtinus Niphus. Eſt autem (ut audio) erudita tractatio ſecundi quadripartiti Ptolemæi.

De falſa prognoſticatione diluuij, quæ ex conuentu omniũ planetarum, qui in piſcibus continget, anno 1524. diuulgata eſt, Aug. Niphus.

Ioan. Eſtuidi Anglicana Summa de Aſtrologia.

De accidentibus mũdi in genere ſecundum ſignificationes ſtellarum, Ioan. Eſtuidi in prima parte Summæ Anglicanæ.

De mutationibus aëris, quod ad tempeſtates, peſtilentiam, utilitatem aut caritatem annonæ, & ad bella. Ioan. Eſtuidi in ſecunda parte Sũmæ Anglicanæ.

De annorũ mundi reuolutionibus Meſſahallach.

De annorum reuolutionibus, Leopoldus de Auſtria lib. 5. Eſt autem practica annua de iudicio anni.

De ratione circuli & ſtellarum, Meſſahallach.

De planetarum coniunctionibus epiſtola 12. c. Meſſahallach.

Tempeſtatum prognoſtica Theonis Alexandrini: et Arati in Phænomenis.

Stellarum inerrantium ſignificationes Cl. Ptolemæi, Nicol. Leonico interprete.

De ſtellarum fixarũ naturis & ſitu, Alfonſus.

Opuſculum Repertorij, Prognoſticon in mutationes aëris, tam uia aſtrologica, quàm meteorologica, uti ſapientes experientia comperientes uoluerunt, perquàm utiliſſime ordinatum. Liber hac inſcriptione, cum aſtrologia medicorum Hippocratis, impreſſus eſt Venetijs 1485. in 4. chartis 12.

Ex præfatione authoris incerti. Vtilitas operis in hoc conſiſtit, ut uidelicet abſq; plurium librorum inſpectione ſententias plurium doctorũ facilius & citius poſſimus ad inuicem comparare, & collatione facta ad inuicem, ad minus illa, in quibus magis cõcordare uidebuntur temporibus & climatibus noſtris per experientiam certam comprobentur & approbentur, &c. Sunt autem 7. partes. Prima pars eſt quaſi introductorium ſequentiũ, & eſt de natura cœli & ſtellarum, quatuor etiã temporum anni, & climatum, atq; prouinciarum terræ. 2. Secunda eſt de iudicijs uniuerſalibus mutationum aëris per coniunctiones magnas & eclipſes, & per introitum Solis in punctis æquinoctialibus & ſolſtitialibus, et locis alijs determinatis in Zodiaco ſignorum. 3. Eſt de iudicijs uniuerſalibus per coniunctiones & oppoſitiões luminarium. 4. De iudicijs particularibus, quę non ſolum fiunt per coniunctiones & oppoſitiones luminarium, ſed etiam per alias figuras particulares. 5. De iudicijs per coniunctiones & aſpectus Lunæ cũ alijs ſtellis, & aliarum ſtellarum ad inuicem,

GOTTFRIED WILHELM LEIBNIZ BIBLIOTHEK
NIEDERSÄCHSISCHE LANDESBIBLIOTHEK
Signatur: Leibn. Marg. 64:2, Stück 1, [211] - 97v
PUBLIC DOMAIN

uicem, & de præsentia Lunæ, & aliorũ à sole in certis locis Zodiaci. 6. De hora pluuiæ, & ubi & quando fortior et debilior fuerit: & quæ sint loca apta ad hoc, & de duratione eiusdem. 7. De mutatione aëris per signalia superiora, quę per meteororum scientiã habent cognosci: & quædam alia signalia uulgariter approbata.

De aëris mutationibus libri 6. Leopoldi de Austria.

De maximis regnorum mutationibus prognosticon Antonij Torquati.

De stellis emicantibus, Seneca in naturalibus quæstionibus.

De stella, magis, & innocentibus, Sermo Cypriani.

De cometis multa sunt in Camerarij operę ostentis.

De cometa Iac. Locher Philomusus.

De cometis Iacob. Angelus Vlmensis. Vide plura in Meteoris.

Eberhardi Schleüsinger, physici Tigurini, de Cometis tractatus, manuscriptus in 4. chartis 5. extat in Bibliotheca Tigurina, diuisus in partes duas, quarum tituli præponuntur initio.

Vide qui Astrologiam integrã scripserint, Titulo 3.

TITVLVS VI. GENEthlialogica, quod ad iudicia natiuitatum & reuolutiones.

Vide qui Astrologiam integram scripserint, Titulo 3.

Astronomicorum siue Matheseos Iulij Firmici libri 8. recogniti per Nicolaũ Prucknerum.

Iulij Firmici de dño genituræ & Chronocratore liber 1. Non extat.

De rebus cœlestibus libri 14. Ioannis Iouiniani Pontani, operũ eius Tomo 3.

De stellis libri 5. Io. Iou. Pontani.

In astrologia fragmẽta Antonij de Montulmo.

De natiuitatibus Petrus de Apono, Abraham Iudæus per Io. Dryandrum recognitus, Albubather Arabs, et Io. Schoneri libri 3. Norimbergæ editi.

Canones natiuitatum Io. Schoneri.

Introductio in iudicia astrorum Abrahami Iudæi.

Ratio orbis solaris siue Zodiaci, Græce, et Latine Ioachimo Camerario interprete.

De iudicijs natiuitatum, Io. Lucilius.

De natiuitatibus astrologia Arcandam: & Leopoldi de Austria libro 7.

Genethliacus est tertius liber Quadripartiti Ptolemæi.

Summa astrologica in materia natiuitatum Nicolai de Comitib.

De reuolutionibus natiuitatum & temporaria potestate planetarum, Hali Abenragel.

De natiuitatibus Homar astronomus, castigatus & auctus per L. Gauricũ, additis etiam alijs quibusdam Georgij Trapezuntij, & Hali Abenragelis, liber impressus Venetijs 1525.

Genituræ in cœlo loca, Cælius 2. 9.

Genituræ cardines, Cælius 10. 1.

De domino genituræ Iulius Firmicus:

Genituræ 67. insignes casibus & fortuna, cum expositione Hieronymi Cardani.

De horoscopijs Alchandrinus.

Horoscopion liber impressus, nescio cuius authoris.

Ioachimi Ringelbergij horoscopus.

Decenniorum decreta ex Firmico Materno.

Icadistæ qui dicantur, Cælius 20. 31.

Tetradistæ qui, Cælius 20. 3.

De hoc, Quarta Luna, ut apparet, genitus, alijs laboro, Tzetzes 12. 417.

Quemnam esse natalem diem M. Varro dicat eorum, qui ante noctis horã sextam, postúe eam nati sunt, Gellius 3. 2.

De conceptu natorũ Lucas Gauricus.

Climactericos annos à Ptolemæo haudquaquam probari, Cælius 21. 2.

Androcles annus & climactericus, Cælius 22. 12.

Ex diuersis cœli habitibus diuersos euadere hominum mores, Cælius 18. 18.

Positio aspectusq; planetarum ingenio conferentium, Marsilius epist. 3. li. 9.

Septem planetis ætates 7. congruæ, Proclus in Alcibiadem, Basilien. editionis 432. 36.

Quod hominũ ætas certis temporibus ad planetas referatur, Crinit. 23. 12.

Prædictiões ex ſtellis in horoſcopo conſtitutis, Pontanus libro 3. de ſtellis.
Iupiter amicabilis per Mercurium conflat amicos, Marſilius 12. 16.
Quibus uiribus polleant ſeptem planetæ in hominum corpore ex Arabum libris, ac de duodecim ſignis eorũq; poteſtate ex ueterum ſententijs, Crinitus 12. 2.
Aetates humanas planetarum cõſequi rationem, Cælius 19. 22.
Tria uideri neceſſaria genethliacis: horoſcopi enotationem penè haberi impoſſibilem, Cælius 12. 10.
De natali die P. Vergilius Maro.
De natali Commodi imperatoris, Crinitus 2. 1.
De natali Alexandri Magni, Crinit. 1. 15.
Filij Solis dicuntur, quibus naſcentibus Sol aſpirat, Sol in Leone in nona cœli plaga. Marſilius 10. 9.
De dieb. quibus inſignes homines ſunt editi in lucem, Plutarch. Symp. 8. 1.
Oraculum Alfonſi regis ad Ferdinandum filium. Marſilius 6. 13. parte epiſtolæ 26. ubi diuinatio continetur.
De more natalem colendi diem, Polydorus 6. 7.
In natalem ſuum, Ouidius Triſtium 3.
Celebrat uxoris natalem, Ouidius Triſtium 5.
Ob diem natalem Imperatoris uota, C. Plinius lib. 10. epiſtolarum.
Reſponſio deſideranti natalem ſuum, & reliqua, Marſilius 9. 18.
De die natali, Cenſorinus.
¶ Dierum ſuperſtitioſæ obſeruatiões in Aſtronomicis dictæ ſunt, Titulo 7. de ratione temporũ, quãuis ad aſtrologiam magis pertinebant.

FINIS LIBRI IX. DE ASTROLOGIA.

GOTTFRIED WILHELM LEIBNIZ BIBLIOTHEK
NIEDERSÄCHSISCHE LANDESBIBLIOTHEK
Signatur: Leibn. Marg. 64:2, Stück 1, [213] - 98v
PUBLIC DOMAIN

PARTITIONVM VNIVER

SALIVM LIBER X. QVI EST DE DIVInatione cum licita tum illicita, & Magia.

ORNATISSIMO VIRO VVENDELINO RIHELIO, TYPOGRAPHO ARGENTORATENSI celeberrimo, Conradus Gesnerus S. D. P.

GAETEROS quidē libros typographis illis dedicare mihi studio fuit, qui plurimos aut optimos pro singulorum argumento authores publicassent: sed cum hic de magia & diuinatione liber nulli hac ratione typographorum conueniat, contrariam sequi placuit, & in tuum nomen hanc partem inscribere, ut qui magicos nullos, plurimos uero syncerae & sacrosanctae theologiae nostrae, magiae & artibus illicitis omnibus aduersos codices ediderit. Ex quibus aliquot hic mihi commemorandi sunt, ut beneficia tua agnoscant studiosi, & quid ex officina tua petendum sit, intelligant: quanquam multa memoriam meam extempore haec scribentis subterfugiant, quae memini tamen Latine aut Graece apud te edita, haec sunt. Vuolfgangi Capitonis explicatio in Hexameron opus Dei. Eiusdem liber de Missa, matrimonio, & iure magistratus in religionem. Ab eodem translatae Psalmorum precationes. Ioan. Caluini commentarij in Epistolā Pauli ad Romanos. Eiusdem assertio, uiuere apud Christum, non dormire animis sanctos, qui in fide Christi decedunt. Liber contra Sadoletū: Et Institutiones Christianae religionis, opus ex eruditione simul & pietate nobilissimum. Martini Buceri liber de uera ecclesiarum in doctrina, ceremoniis, & disciplina reconciliatione & compositione. Eiusdē Acta Colloquij in comitijs Imperij Ratisbonae habiti, hoc est, Articuli de religione conciliati & non conciliati omnes, ut ab ipso Imperatore ordinibus Imperij ad iudicandum & deliberandum propositi sunt: Cōmentaria in Epistolam ad Romanos: Defensio contra episcopum Abrincensem. Terrae sanctae, quam Palaestinam nominant, Syriae, Arabiae, Aegypti, & Schondiae doctissima descriptio, unà cum singulis tabulis earundem regionum topographicis, authore Iacobo Zieglero Bauaro. Tabulae Palaestinae separatim. Et praeter sacra, Dictionarium Latinogermanicum, & uice uersa Germanicolatinum, ex optimis Latinae linguae scriptoribus concinnatum per Petrum Dasypodium, in 8. & in 4. M. T. Ciceronis opera omnia per Ioan. Sturmium correcta. Ioan. Sturmij, De amissa dicendi ratione, & quomodo ea recuperanda sit, libri duo. Et alius de literarū ludis recte aperiendis: Dialecticae partitiones, quae nunc ut audio integrae excuduntur aut excusae iam sunt: Epistolae Ciceronis aliquot selectae per eundem. Conradi Neobarij compendium dialecticae. Germanicorum Adagiorum cum Latinis ac Grecis collatorū centuriae septem per Eberhardum Tappium. Illustrium poetarum flores per Octauianum Mirandulam collecti & à studioso quodam in locos communes digesti. Pauli Iouij de rebus Turcicis liber, à Francisco Nigro Latinus ex Italico factus. De Tungris & Eburonibus, aliisq; inferioris Germaniae populis, Huberti Thomae Leodij commentarius. Et in re medica, Pauli Aeginetae opera Ioan. Guinterio Andernaco interprete, cum commentarijs eiusdem. De uictus & medicinae ratione, cum alio, tum pestilentiae tempore obseruanda, liber eiusdem Guinterij. Noscendae, precauendae, atq; propulsandę febris pestilentialis Andreę à Lacuna compendium. Item in Greca literatura, Educatio puerilis linguae Graecae, & fabellae quaedam Aesopi. Lexicon Graecolatinū in usum iuuentutis Petri Dasypodij. Proclus de sphaera. Euclidis liber primus. Aristotelis Politica seorsim & Ethica seorsim. Platonis Ion siue de Iliade, Crito, & Gorgias siue de rhetorica, singuli seorsim, Demosthenis contra Leptinen oratio. Aiax & Electra Sophoclis. Scholia in Homerum absq; textu, castigatissime edita, & copiosis indicibus illustrata, cū Porphyrij Homericis quaestionibus. Germanica nunc omittam, Hieronymi Tragi tamen (ut professioni meae faueam) diligentissimi certe uiri & optime de arte nostra meriti historiam herbarum praeterire non possum, cui nuper arbores etiam & frutices adiecit, opus longae profecto & exquisitae obseruationis, quod multa experimenta & multas omnino peculiares dotes habet. Quod superest, rogarem te pluribus, ne benuolentiam in te meam, quam hoc tibi pignore testatā uolui, aspernareris: nisi de amicitiae tuae candore ita persuasus essem, ut nullo ad eum excitandum dicendi artificio opus fore existimarem. Vale. Tiguri, Nonis Februarij, anno 1548.

GOTTFRIED WILHELM LEIBNIZ BIBLIOTHEK
NIEDERSÄCHSISCHE LANDESBIBLIOTHEK
Signatur: Leibn. Marg. 64:2, Stück 1, [214] - 99r
PUBLIC DOMAIN

AD LECTOREM.

EGO ut instituto meo omnes sine discrimine libros commemorandi, satisfacerem, hîc etiam magicos & impios multos ac publice damnatos recensui. Sic hæreses à theologis, sic à medicis uenena numerantur. Optandum quidem esset detestabilium huiusmodi rerum neq; σύνεσις neq; nomina extare: iam uero cum reipsa sint, nominari etiam debent, ut uel nomine audito qualis res sit quiuis intelligat, ac detestetur: et si quis huiusmodi liber occurrat, ne inspiciendi quidem mora dignetur, cum inter impios hic censeatur. Quanquam non dubito multos mihi ignotos esse, quos adijci paulatim licebit. Non ignoro hoc Apostoli dictum, Ne nominandum quidem esse malum: sed ita interpretor, ut inter populum & in communibus colloquijs mala nominari non debeant, ingentia præsertim & ignota, ne quid nouæ cupidinis hac occasione excitetur, cum multi ad noua subinde scelera sua sponte proni, exiguum incitamentum nacti, labantur. Prohibendi tamen animo (ut magistratus facit in legibus, & ipse Paulus magna quædam flagitia nominatim prohibet) & extra populum, nominanda iudico. Nos eruditis & bonis uiris scribimus: quod si qui tam corrupti ingenij sunt, ut peccandi hinc ansam capiant, illis non mea scripta, sed sua improbitas, quam occulto hactenus fomite alebant, criminis causa fuerit. Et quamuis ego indicta hæc reliquissem, passim men apud alios, qui in publica etiam luce uersantur, authores, in eadem & alia plura incidere potuissent.

TITVLI LIBRI X.

TITVLVS I. De diuinatione in genere, & priuatim quædam de Magia, imaginibus præsertim. Vide etiã Titulo 6. de magia priuatim.

II. Reuelationes, uisiones, somnia.

III. De uatibus et prophetis in genere primũ quædam, deinde singillatim.

IIII. De miraculis, signis, prodigijs.

V. De superstitione, & superstitiosis quibusdam obseruationibus. Vide etiam Tit. 10.

VI. De Magia priuatim quædam, & primum in genere. Vide etiam Tit. 1.

VII. De Magia quod ad spiritus & necromantiam: item de ueneficijs, &c. De sortibus, incantationibus, &c. De fascino & præstigijs.

VIII. De diuinatione augurum, auspicum, aruspicũ & per diuersa animalia.

IX. De uaticinijs per elementa & alias res inanimatas. De geomantia.

X. De superstitiosis quibusdam obseruationibus apud gentiles, in actionibus & diebus. Vide etiam Tit. 5.

XI. De physiognomonia, & chiromantia.

TIT V-

TITVLVS I. DE DIVINATIONE IN GENERE, ET PRIVATIM QVAEDAM DE Magia, præsertim imaginibus.

ICITA diuinatio ex arte non est, sed inspiratione diuina: Illicita uero, quanquam nec ipsa ars aut uera methodus sit, artis tamē simulatione, & sensibilibus rebus adhibendis, tanq̄ physice fiat, decipit uulgus.

De maleficis artibus prohibitis, uide in Theologia ubi de hæreticis.

De astrologica & mathematica diuinatione superiore libro dictū est: nunc de reliquis dicendum, & primum in genere.

¶ De diuinatione, Plutarchus de placitis phil. 5. 1. Gellius 2. 4. M. T. Cicero, Nicolai Leonici Thomæi dialogus, Raph. Volaterr. loco 30. Marsilius in epistolis 1. 8. Vincentius Belluacensis, 3. 3. 28.

De arte diuinandi Pontícus Virmius lib. 16.

De rerum prænotione libri 9. Io. Francisci Pici.

De prænotionibus licitis & illicitis libri 2. Ioan. Trittenhemij.

De cognitione futurorum, Ioan. de Indagine.

De uisionibus ueris & falsis, Io. Gerson, Tomo 1.

Futura prædicere, Vincentius Bellouacen. 3. 3. 28.

Vates, Brusonius 7. 20.

De hoc, Etiam cum uates sis optimus, lapsus es aliquando, Tzetzes 7. 125.

De hoc, Neq; quis uatum existens, neq; auspiciorum planè peritus, Tzetzes 9. 27.

De uaticinijs, Fr. Petrarcha.

Vaticinium quid & unde, Iamblichus Latinus Basilien. editionis, 222. 21.

De uaticinio & furore, Agrippa 3. 45.

De uaria perquirendorum futurorum arte, si qua est, ad rem militarem, Valturius 3. 1.

Vtrum existente diuinatiõe aliquid sit in nostra potestate, Max. Tyrius, sermone 3.

Futurorum contingentiũ cognitio, est apud superos certa atque necessaria, Proclus in Alcibid. Basilien sis æditionis 411. 19.

Incertus euentus, Index prouerbiorum synonymorum in Chiliades.

Futura, Octauianus.

Præsagium naturale, artificiosum, & diuinum, Iamblichus Basil. editionis 370. 47.

De duobus diuinandi generibus, Polydorus Verg. 1. 24.

Futura noscendi modos esse duos, Cælius 2. 14.

Cordis arcana modis cognosci duobus, Cælius 2. 14.

Afflationum species, qui afflatorum status, Cælius 27. 9.

Theopneusta, physica, syncramatica, addiuinantia, Cælius 27. 15.

Maniæ uirtus, Cælius 13. 33.

De furore, & diuinationibus quæ in uigilia fiunt, Agrippa 1. 60.

De raptu & ecstasi, & uaticinijs quę ijs, qui morbo comitiali & syncopi corripiuntur, & quæ agonizantibus contingunt, Agrippa 3. 50.

De inspiratione diuina, quæ fit in uigilia, Iamblichus Latinus Basil. editionis 227. 23.

Inspiratus uacat ab actione propria, ac Deum habet pro anima, idem 230. 25.

¶ Diuinationum artificiosarum principia unde, Agrippa 1. 52.

Quod diuinatio nulla perfecta sit sine astrologia, Agrippa 2. 53.

Sortilegium & diuinatio, Manipulus florum: & Lumen animæ p. 2. cap. 232.

Diuinatio per dæmones, Vincẽtius Bel Iuac. 3. 3. 28.

¶ *Magia per stellas, & res naturales.*

De planetis, et eorum uarijs nominibus magicis, Agrippa puto.

De planetarum mensulis magicis, &c. Agrippa 2. 22.

Planetis accommodati suffitus, Agrippa 1. 44.
Obseruatio cœlestium in Magia necessaria, Agrippa 2. 29.
Astrologia magica, Agrippa passim libro 1. de occulta philosophia.
De imaginibus mansionum Lunæ, Agrippa 2. 46.
De imaginibus Lunæ & stellarum, Agrippa lib. 2. capitib. 44. 45. 46. 47.
De imaginibus capitis & caudæ draconis lunæ, Agrippa 2. 45.
De Sole & Luna, eorumq; magicis rationibus, Agrippa 2. 32.
De imaginibus Saturni, Agrippa libro 2. cap. 38. Iouis, 39. Martis 40. Solis 41. Veneris 42. Mercurij 43.
De imaginibus facierum, earumq; uirtutibus: atque de his quæ extra Zodiacum sunt imaginibus, Agrippa 2. 37.
De imaginibus stellarum fixarum beheniarum, Agrippa 2. 47.
De obseruationibus quibusdam cœlestibus, & practica quarundam imaginum, Agrippa 2. 50.
Quomodo per res naturales earumq; uirtutes, possumus allicere & attrahere influxus atq; uirtutes corporũ cœlestium, Agrippa 1. 34.
De signaculis & characteribus rerum naturalium, Agrippa 1. 33.
Vide plura Titulo 3.

TITVLVS II. REVELATIONES, VISIONES, SOMNIA.

DE futuris temporibus, Ioachim abbas Calabriæ.
Visio Tundali, Vincentius Belluac. 2. 3. 5. & Io. de Indagine.
De Tundali cuiusdam anima, statum inferorũ explicante fabulosi libelli habentur, Hen. Corn. Agrippa.
Reuelatio S. Brigitę, libellus impressus.
Visio Karoli, Vincentius Belluac. 2. 3. 5.
Anonymi cuiusdã prognostícon ab anno 1484. usq; ad annum circiter 1520. partim ex astronomia, partim ex reuelationibus Sibyllæ, Brigidæ, & Reinhardi Lolhardi, impressum anno 1484. loco non expresso, in parua folio cum uarijs figuris.
Theutonici cuiusdam hominis sancti et prophetæ anno Domini 1096. sub Henrico imperatore, & Vrbano 2. pontifice, iudicium cum tractatibus planetarijs usque ad annum Domini 1762. quo finem sæculi futurum astrologicis coniecturis diuinat, impressum Mediolani 1496. chartis 5. Sed quæ ad prædictiones ex Astrologiam pertinent, collocanda sunt in præcedentis libri Titulo de prognosticis.
De somnio prophetico, Agrippa 3. 51.
De somniorum interpretatione libri 4. Artemidori, Græci: & Latini, Iano Cornario interprete.
De somniorum interpretatione Synesius scripsit Græce.
Senarij oniropolici ex Suida collecti, Ioachimum Camerarium.
Opus de insomnijs Græcum authoris incerti, Venetijs extat apud Hurtadum Mendozzam Cæsareum oratorem.
De insomnijs S. pater Maximus.
Interpretationes somniorum non inelegantes, sed superstitiosas, Germanice manu scriptas uidi, ita ut singulis uersibus singulæ interpretationes cõtineantur. Extat & impressus quidã Germanicus libellus de somniorum interpretatione: Et quidam, si bene memini, Iosephi & Danielis nomine circunferuntur.
Somniorum expositio Vrsonis.
Interpretatio somniorum Ioachimi Ringelbergij.
Vide plura de diuinatione per somnum in physicis.
De uera & Christiana, pphetia, in Theologia dicetur.

TITVLVS III. DE VATIBUS & prophetis in genere primum quædam, deinde singillatim.

DE uaticinio quædam in genere, primo Titulo dicta sunt.
De generibus uatum Iacobus Barinus.
Veterum poëtarum carmen relatũ contra Chaldæos & ariolos: & qua ratione minime sit illis adhibẽda fides: ex senten-

GOTTFRIED WILHELM LEIBNIZ BIBLIOTHEK
NIEDERSÄCHSISCHE LANDESBIBLIOTHEK
Signatur: Leibn. Marg. 64:2, Stück 1, [217] - 100v
PUBLIC DOMAIN

sententia philosophi Phauorini, Crinitus 8. 9.
De mammacuthis & diuinaculorũ fraude, Cælius 17. 4.
De prophetis, Cælius 9. 19.
Prophetæ & interpretes prophetarum, Marsilius 8. 20.
Propheticus esse aliquis sine scientia potest: ꝓpheta uero certò scit quod pronunciat, Proclus in Alcibiadẽ Basil. editionis, 460. 52.
A prophetis multa fiunt miracula, Iamblichus Latinus Basil. editionis, 228. 24.
Quid prophetia proprie, nec non prophetiarum gradus, Cælius 27. 8.
Opera miraculorum & prophetiæ, non aliqua uirtute stellarũ fiunt, sed Dei: Iamblichus 253. 28.
Miracula multa fiunt à prophetis, Iamblichus 228. 24.
De prophetis in Creta, Cælius 13. 25.
¶ Aristarchus cur dictus sit mantis, id est, uates, Cælius 7. 1.
De Mopsi & Calchantis in diuinandi arte certamine, et de Calchantis morte, Leonicen. 3. 63. & itẽrum de Mopso, 2. 72.
Quod pugna belli ciuilis, uictoriaq; Cãi Cæsaris, quam uicit in Pharsalicis campis, nunciata prædictaq; est per cuiusdam Cornelij sacerdotis uaticinium, eodem ipso die in Italia Patauij, Gellius 15. 18.
De Heleno ꝓdente Troiam uaticinijs, Tzetzes 6. 57.
De Manto, Leonicenus 2. 72.
De Herophile ac Sibyllis, Cælius 17. 18.
Sibyllæ unde, Cælius 14. 1.
Sibyllæ cuiusdã prophetia declaratur, apud Antonium de Gueuara epistola 27.
Sibyllas quatuor aut decem fuisse, Cælius 21. 37.
De Sibyllis, Leonicenus 2. 16.
De Sibyllæ oraculo dicente, Viros qui Byzantij pauimentũ habitant, Tzetzes 9. 288.
Sibylla in uocem, Ouidius Metamor. 14.
Sibyllæ oraculum citatum, Politianus 1. 58.
De Pallade & Tiresia, Politianus 1. 80.
De Tiresiæ oraculo, Cælius 8. 16.
De Tiresia, Leonicenus 2. 72.
DE ORACVLIS Deorum gentilium, uide in Metaphysicis in Theologia gentilium.

TITVLVS IIII. DE MIRAculis, signis, prodigijs.

Miracula unde fiant, Iamblichus Latinus 253. 28. Basil. editionis.
Die miraculis infidelium, Ioan. Trithemius.
Quid differant, portentum, signum, tecmerium, symbolum, Tzetzes 7. 152.
De prodigijs, Valerius & Fulgosus, lib. 1. cap. 6. Sabellicus lib. 9. cap. 7. ubi etiam de ostentis, ominibus, præsagijs.
De prodigijs libri 3. Polydori Vergilij.
De futuris prodigijs, Ioan. de Indagine.
Causæ prodigiorum in obitu principis contingentium, Marsilius 11. 19.
Mirificum prodigiũ de fulmine in Natali M. Tullij, & de uiribus fulminũ nonnihil, Crinitus 11. 1.
Thebani quæ prodigia uiderint, cum Alexander aduersus eos exercitum duceret, Aelianus Græcus 58. fol.
Prodigium maximum de agris Vectianis, Crinitus 5. 7.
De eiulatu equorum Achillis, Tzetzes 4. 118.
Aeneæ boues in Ätabirio monte aduersa Rhodo prædicebant, Leonicenus 3. 103.
De ostentis, Sabellicus lib. 9. ca. 8.
Solere futuras calamitates multo ante signis præmonstrari, Alexander 3. 15.
Signa quæ Thebanis apparuerunt, antequam ab Alexandro euerterentur, Aelianus Græcus fol. 58.
De ostentis in obitu principis, Marsilius 11. 17.
Signum quod Dionysio monarchiam indicauit, Aelianus Græcus fol. 56.
Omina, Brusonius 4. 24.
De antistitis Mineruæ barba apud Pedasenses, quæ ingruens malum præ-

ſagiret, Cælius 14. 20.
Ominandi, In tabula ſynonymorũ prouerbiorum Eraſmi, 68.
De ominibus, Valerius et Fulgoſus lib. 1. cap. 5. Sabellicus lib. 9. cap. 9.
De præſagijs, Sabellicus lib. 9. ca. 10.
De oſtento, quod Sylla conſule contigit, & de octo hominum generationibus, Leonicenus 3. 32.
De cœlitus emiſſa uoce ad M. Caddiciũ, Tzetzes 6. 71.
De piſcium & ranarum pluuia, Cælius 24. 3.
Quale ſignum Dionyſio monarchiam indicarit, Aelianus Græcus fol. 56.
Prodigioſus infantis ſermo, Cælius 29. 15.
De Argo fatidica, Cælius 29. 15.

TITVLVS V. DE SVPERSTITIONIBUS QUIBUSDAM.

De libris ſuperſtitioſis falſò inſcriptis, Vide Ioan. Picum contra aſtrologos lib. 1. fol. 117. b.
De ſuperſtitioſa prænotione, Ioã. Fran. Picus.
Ad ſuperſtitionem pertinet, omne ſuperſtitionum genus, de quo hoc & præcedente libro tractatur.
Superſtitiones omnes ex aſtrologia profluxiſſe, Cælius 9. 20.
Obſeruantiæ ſuperſtitioſæ, Vincentius Belluac. 33. (uel 3. 3.) 29.
Superſtitio, Coruinus apophth. Vincentius Belluaceñ. 3. 3. 27.
Superſtitio Athenienſiũ, Aelianus Græcus fol. 30. uar. hiſt.
In quibus membris hominis inſit religio quædam, propter quam illa ſanctè coli debeant et obſeruari, Alexander ab Alex. 2. 19.
Digitorum nomina quibuſdam eſſe amuleti uice, Cælius 17. 12.

TITVLVS VI. DE MAGIA PRIVATIM QUÆDAM, & PRIMUM IN GENERE.

Vide etiam Titulo 1. quædam de Magia priuatim.
Diuinaculorum ſpecies, qui ſpecularij, capnomantes, ſaliatores, palmicum augurium, uaticinia ex piſcibus, de myrica ſcitu digna, item de rhabduchis: diuinatio à quibus contributa, Cælius 7. 29.
De ominatione & magia, id eſt, effectibus aut ſignis mirabilibus in uerbis aut rebus, quorum cauſas non reperimus probabiles. Concludit autem reijciendã eſſe, Cælius Calcagninus in dialogo qui inſcribitur Equitatio.
Contra magos etiam illos qui ſe naturales uocant, Tatianus in libello contra Græcos.
Orpheus in præfatiõe ſuper libello ſu de gemmis, conqueritur quod ſapientes à uulgo magi nomine infamẽtur.
Tres magi dona Chriſto infanti offerũt in Euangelio.
De origine magicæ artis, quando & à quibus cœperit, & à quibus celebrata fuerit, Plinius 36. 1.
Quis primò magicam artem inuenerit, & à quibus celebrata ſit, Polydorus Verg. 1. 23.
Zabulus quidam primus excogitauit illicitas artes magicas.
Magiæ ſpecies eſſe plures, quoq; diſparentur diſcerniculo: item pharmacia quæ intelligatur. Magiæ nomen unde fluxerit. Virgilij locus explicat. Magorum iynges, goctia, epodæ. Libri improbatę lectionis qui: Pyctacola, Cælius 9. 23.
De duobus ceremonialis magiæ admiculis, religione & ſuperſtitione, Agrippa 3. 4.
Antiquæ Magiæ dogmata quędam continentur in libro Aug. Ritij de motu octauæ ſphæræ.
Magiæ compendium Cælij Calcagnini.
De magia quædam Marſilius Ficinus in apologia ſua.
Quid ſit magia, quæ eius partes, & qualem oporteat eſſe magiæ profeſſorẽ, Agrippa 1. 2.
Magicæ artes, Iacobus Magnus in Sophilogio 1. 1. 16.
De magica arte iudicium, Angel. Decembrius parte 67.
De magis, Cælius 17. 25.
Pyrethi magi, & pyrethia ſepta, Cælius 7. 29.

De

De magía relatu non indigna, Cælius 12. 6.
Víde omnia capita Cornelij Agrippæ de occulta philoſophia ſingulis libris præfixa. Nos enim ea ſolum quæ maxíme ad magiã ſpectabant huc retulímus: cætera ſparſim diſtribuímus.
Magica quædam quære in Cabaliſticis: quæ in Theologia cum Iudaícis locum habent.
Magorum ſententia de diuínis rebus, Cælius 19. 17.
Ad Porphyrium epiſtola Abammonis, uel (ut Proclus uult) Iamblichi.
De Magía Aegyptíorum, & qui in ea præſtiterunt, Crínitus 9. 5.
Quod magi Platoni immolarunt, propter abſolutum nouíes nouotarium numerum, Crínitus 24. 1.
Quæ dignificatio requiratur ut quis euadat in uerum magum, & mirandorũ operatorem, Agrippa 3. 3.
Quod unicuiq; homíni impreſſ9 eſt character diuínus, cuius uígore poteſt pertingere ad operandum mirabília, Agrippa 3. 40.
Quomodo ſe diſponere debeat uolens ſuſcípere oracula, Agrippa 3. 53. & per multa ſequentía capita.
De hís quæ extrínſecus adminiſtrata ad expiationem magorum conducunt, Agrippa 3. 57.
De tribus ducíbus religionis, qui nos ad ueritatis ſemitam perducunt, Agrippa 3. 5.
Quomodo hís ducíbus anima humana ſcandit in diuinã naturã, efficiturq; míraculorum effectrix, Agrippa 3. 6.
Neceſſaríam eſſe Mago ueri Dei cognitionem, & quid de Deo ueteres ſenſerunt magi atq; philoſophi, Agrippa 3. 7.
De adorationíbus & uotis, Agrip. 3. 58.
De ſacrificíjs & oblationíbus, eorumq; generibus & modis, Agrippa 3. 59.
De neceſſitate, uírtute, & utilitate religionis, Agrippa 3. 1.
De ſilentio & occultatione eorum quæ ſecreta in religione ſunt, Agrip. 3. 2.
Quomodo paſſiones animi immutant corpus per modum imitationis à ſimilitudine.
Iterum de transformatione ac translatione hominũ, & quas uires uis imaginatiua non ſolũ in corpus, ſed etiã in animam obtineat, Agrippa 1. 64.
Quomodo paſſiones animi etiam operantur extra ſe in corpus alienũ, Agrippa 1. 65.
Quod paſſiones animi plurimũ iuuantur ab opportunitate cœleſti: & q̃ ne ceſſaria ſit in omni opere ípſa animi conſtantia, Agrippa 1. 66.
Quomodo animus humanus poteſt cõiungi cum cœleſtium animis & intelligentijs, atq; ſimul cum illis mirabiles quaſdam uírtutes rebus inferiorí bus imprimere, Agrippa 1. 67.
Quomodo animus noſter poteſt immutare & ligare res inferiores, ad id q̃d deſiderat, Agrippa 1. 68.
De ſermone atq; uírtutibus uerbórum, Agrippa 1. 69.
De uírtute propríorum nominũ, Agrippa 1. 70.
De ſermonibus complexis, & carmínibus, incantamentorumq; uírtutibus & aſtrictionibus, Agrippa 1. 71.
Suſpenſio ſacrorum uerborum ad collum, Vincentius Belluac. 3. 3. 29.
An ſit in uerbís omníno uis ulla: curq; in ſacrís plerunq; Barbaris uterentur uocíbus, Cælius 16. 14.
Remedia ex homine contra magos, Plínius 28. 2.
De uírtute ſcripturæ, & de imprecatiónibus & inſcriptionibus faciendis, Agrippa 1. 73.
Quas imprecatiões & ritus ueteres adhíbere ſolebant ſacrificijs & oblationibus, Agrippa 3. 60.
Quod humanæ imprecationes naturaliter imprímunt ſuas uires in res exteriores. Et quomodo animus humanus per ſingulos dependentiarũ gradus aſcendit in mundum intellígibílem, fitq; ſímilis ſpíritibus & intelligentijs ſublimioribus, Agrippa 2. 60.
De conſecrationibus & earum ratione, Agrippa 3. 62.
Quomodo à triplící mundo magi uírtutes colligant, Agrippa 1. 1.
De uero cœleſtiũ motu in octaua ſphæra obſeruando, Agrippa 2. 34.

De obſeruatione cœleſtiũ, in omni opere magico neceſſaria, Agrippa 2. 29.
De locorũ uirtutibus, & quæ loca cuiq; ſtellarũ correſpondent, Agrip. 1. 48.
De lumine & coloribus, de lychnis & lampadibus, & qui colores quibus ſtellis, domibus & elementis diſtribuantur, Agrippa 1. 49.
Stellarum & planetarum uires in opere magico, Agrippa lib. 2. cap. 30. & 31. 32. 33. 34. & deinceps.
De ſeptem mundi gubernatoribus planetis, eorundemq; uarijs nominibus, magicis ſermonibus deſeruientibus, Agrippa 2. 59.
De planetarum menſulis, earumq; uirtutibus & formulis, & quæ illis præſiciantur, diuina nomina, intelligentiæ & dæmonia, Agrippa 2. 22.
Quomodo res quæq; artificiales, ut imagines et ſigilla ſimilia q;, uirtutem aliquam ſortiantur à corporibus cœleſtibus, Agrippa 2. 35.
De imaginibus quarum figura eſt non ad ſimilitudinem alicuius figuræ cœleſtis, ſed ad ſimilitudinẽ illius quod deſiderat animus operantis, Agrippa 2. 49.
De uirtutibus rerum naturalium ab elementis proxime dependentibus, Agrippa 1. 9.
De uirtutibus rerum occultis, Agrippa 1. 10.
Quomodo uirtutes occultæ infunduntur rerum ſpeciebus ab ideis, per rationes animæ mundi ſtellarumq; radios, & quæ res hac uirtute magis abundant, Agrippa 1. 11.
Quomodo diuerſis indiuiduis, etiã eiuſdem ſpeciei, diuerſæ uirtutes influuntur, Agrippa 1. 12.
Vnde proueniant uirtutes rerum occultæ, Agrippa 1. 13.
De ſpiritu mũdi, quis ſit, & quod ſit uinculum occultarum uirtutum, Agrippa 1. 14.
Quomodo debemus inueſtigare & experiri uirtutes rerum per uiam ſummam à ſimilitudine, Agrippa 1. 15.
Qualiter diuerſarum uirtutũ operationes transfunduntur ab una re in aliã, ut ſibi mutuo cõmunicent, Agrip. 1. 16.
Qualiter per litem & amicitiã uirtutes rerum inueſtigandæ, & experiundæ ſint, Agrippa 1. 17.
De inimicitiarũ inclinationibus, Agrippa 1. 18.
Quomodo inueſtigandæ & experiendę ſunt rerum uirtutes, quæ illis à tota ſpecie inſunt, aut particulari ipſius indiuiduí dono alicui rei ſunt agnatæ, Agrippa 1. 19.
De commixtionibus rerum naturalium ad inuicem, earumq; utilitate, Agrippa 1. 35.
De unione rerum cõmixtarum atq; introductione nobilioris formæ uitæq; ſenſibilis, Agrippa 1. 36.
Quomodo certis quibuſdam præparamentis naturalibus & artificialibus, cœleſtia quædam & uitalia dona deſuper trahimus, Agrippa 1. 37.
Quomodo dona non ſolum cœleſtia & uitalia, uerum etiã intellectualia quædam & diuina deſuper ſuſcipere poſſumus, Agrippa 1. 38.
De numerorũ uiribus in Magia Agrippa lib. 2. ca. 2. & 3. deq; ſcalis numerorum ab unitate ad duodenarium, deq; uarijs numerorum notis apud diuerſas gentes deinceps, &c.
De geometricis figuris atq; corporibus, qua uirtute in magia polleant, & quæ quibus elemẽtis cõueniant atq; cœlo, Agrippa 2. 23.
Muſicæ harmoniæ uires in magia, Agrippa 2. 24. & 25.
De ſono atq; concentu, & unde illis mirabilitas in operando, Agrippa.
De conuenientia ſonorum cum cœleſtibus: & qui concentus quiq; ſoni ſingulis ſtellis reſpõdeant, Agrip. 2. 26.
¶Phylacteria, Cælius 5. 9.
Digitorum magica implexio, Cælius 17. 12.
De certis obſeruationibus, admirandas uirtutes producentibus, Agrip. 1. 51.
De mortuorum reuiuiſcentia, Agrippa 1. 58.
De longæua dormitione, Agrippa 1. 58.
De longa inedia, Agrippa 1. 58.
Quomodo hęc tum ad deum tum ad inferiora numina exhibenda ſunt, Agrippa 3. 61.

Quæ

GOTTFRIED WILHELM LEIBNIZ BIBLIOTHEK
NIEDERSÄCHSISCHE LANDESBIBLIOTHEK
Signatur: Leibn. Marg. 64:2, Stück 1, [221] - 102v
PUBLIC DOMAIN

Quæ dicantur ſacra, quæ conſecrata, et quomodo hæc ſe habeant inter nos atq; díuos, ac de ſacrís temporibus, Agrippa 3. 63.

¶Magorum in Perſide ſapientia, Aelianus Græc. fol. 10.

De magia Dardaní, eiusq; libris è ſepulchro à Democrito erutis, Leonicenus puto.

De magía Druydũ Vergilij carmen expoſitum, Crinitus 10. 6.

De Necepſo rege & philoſopho, eíusq; magice, Crinitus 19. 13.

Vituperatio Neronis Cæſaris, Plínius 11. 30.

Pythagorã fuiſſe magum, Cælius 19. 7.

De Simone mago paucula, qui eſt habítus deus, Cælius 25. 29.

Simon Samarites magus, quomodo in urbe pro Deo habitus ſit, Crinit. 8. 1.

De artibus Symonis, Marcellus.

Libellus magicus Adæ.

Picatrix magia impía.

Magica deliramenta Roberti Anglici.

De magía Cicchus Aſculanus Florentinus.

Cyprianus quidam & Anſelmus Parmẽſis, neſcío quæ magica ſcripſerũt.

Alphonſus rex Caſtellæ ſcripſit quædã goëtica & magica.

Semmaforas magici líbri.

Magici libri Ioan. de Barro Pariſíjs combuſti.

Abrahæ cuiuſdã libellus magicus, goëticus.

Almadel ars magica.

Zoroaſtres, Hermes, Euanthes rex Arabũ, Zacharias Babylonius, Ioſeph Hebræus, Bocus, Aarõ, Zenotenus, Kíranides, Almadal, Thetel, Alchindus, Abel, Ptolemæus, Geber, Zahel, Nazabarus, Thebíth, Berith, Salomon, Aſtaphon, Hipparchus, Alchmeon, Apollonius Tryphon, & plæríq; alíj de naturalís magiæ operíbus ſcripſerunt, quorũ aliqua opera adhuc íntegra, & plæraq; fragmẽta adhuc extãt, & ad manus meas aliquando peruenerunt. Verba ſunt Henrici Cor. Agrippæ in líbro de uanitate ſcientiarum, capite 42.

Plura forſan de Magiæ naturalis ſcripto ribus in phyſicis dicẽtur, circa finem puto.

In iure canonico cum alíj quídam libri prohíbiti, tum alíj etíam, ni fallor, nominantur.

De ſigillis lapídum Euax.

Magicæ gemmarũ uires apud Orpheũ in líbro de lapídibus, & alios quoſdã qui de lapídibus ſcripſerunt.

De mirabílib. mundi liber Alberti Magni: Cur characteres & relíqua magica aliquid efficere poſſint: deínde miros quoſdã particulares effectus enumerat: & uocabula herbarum, animalium & lapídum, Arabice & Græce nominat, ſed corruptiſſime. Idem líbellus aliâs aggregationis ſeu ſecretorum inſcríbitur.

TITVLVS VII. DE MAGIA *quod ad ſpiritus, & necromantiam: item de ueneficiis, &c.*

QVod certis quibuſdã mundí materíjs mundana numina, & horum numinũ miníſtros dæmones allícere poſſumus, Agrippa 1. 39.

De ligationíbus, cuiuſmodí ſunt, & quibus modis ſoleant fieri, Agríp. 1. 40.

De dæmoniaca ſapientia, Hieron. Cardanus libro 4. de ſapientía.

In ſpíritus inuocationes & ímperia hominum, Iamblichus Latin. Baſil. edítionis 273. 31.

De carmine quo euocari ſolebant díj tutelares, et aut urbes aut exercitus deuoueri, Macrobius Satur. 3. 9.

Quis modum effugandí dæmones aut incantationes ediderit, quíbus morbí ſedarentur, Polydorus Verg. 1. 22.

Quomodo allíciantur à nobís boní dæmones, & quomodo malí conuíncantur, Agrippa 3. 32.

De uínculis ſpírituum, eorumq; adiurationíb. & exterminijs, Agríp. 3. 33.

Quibus rationíbus magi & necromantes mortuorum animas ſe poſſe euocare putabant, Agrippa 3. 42.

De Phígalenſium ſacerdotibus animarum euocatorĩbus, Leonícen. 2. 41.

Pſellus de dæmonibus.

De ſpíritibus plura uíde in Theología.

¶Engaſtrímythus, Cælius 12. 2.

Engastrimythi qui sint, & pythones, aut engastritæ, & engastromantes, extra quàm opinatus Hermoleos sit. Iacobæ Rhodiginæ historia: Emaculatur & locus in Canonicis Decretis, Cælius 8. 10.
¶ Veneficia, Index synonymorum proverbiorum in Chiliades Erasmi.
Pharmaceutria, Theocriti Idyllion 2.
Pharmacides icones, Cælius 17. 12.
De lamijs mirum, Cælius 29. 5.
Thestylis uenefica, Idyllio 2. Theocrito.
Cur Cn. Dolobella proconsul ream mulierem ueneficij confitentemq; ad Areopagitas reiecerit, Gellius 12. 7.
Malleus maleficarum, Iacobi Sprenger.
De ueneficijs, eorundemq; potentia, Agrippa 1. 41.
De quorundam ueneficiorum admiranda potentia, Agrippa 1. 42.
Philtra, Theocritus Idyllio 2. De philtris, Agrippa 1. 45.
Magiæ amatoriæ compendium, Cælius Calcagninus.
De suffitibus & earum ratione et potentia, Agrippa 1. 43.
Compositio quorundam suffituum planetis accõmodatorum, Agrip. 1. 44.
De religiosis quibusdam obseruationibus, ceremonijs & ritibus suffituum, unctionum & similium, Agrip. 3. 64.
¶ De sortibus, &c.
Sortilega quædam Alchandrini.
De sortibus uide in iure canonico.
Per sortes diuinatio, Vincent. Belluac. 3. 3. 28.
Sortes, ibidem.
De quibusdam sortilegijs, & saliua hominis ieiuni, Plinius 28. 3.
De sorte, & quando & unde illi diuinationis uirtus contingat, Agrip. 2. 54.
De origine sortium Prænestinarum, Polydorus Verg. 1. 24.
De sortibus Prænestinis, earumq; origine apud Romanos: & quomodo ederentur in templis: ac Liuij locus expositus, Crinitus 22. 3.
Martinus Plantsch de sagis maleficis.
Plura fortè reperies in Theologia, ubi de hæreticis.
Ars reuelationum, ad theurgiam magię partem pertinens, item Paulina ars, ad eandem, Christianis uetitæ, Hen. Cornel. Agrippa de uanitate ca. 46.
Ars notoria ad eandem pertinet, ibidē.
Flores aurei siue commentarij Apollonij cuiusdam in artem Notoriã quæ Salomoni regi adscribitur.
De collyrijs, unctionibus, philtris, eorumq; uirtutibus, Agrippa 1. 45.
De alligationibus, & suspensiõibus physicis, Agrippa 1. 46.
De annulis & eorum compositionibus, Agrippa 1. 47.
¶ De incantationibus epistola Constantini Afri.
Quid magica excantatio, Cælius 7. 7.
De incantamentorum mirabili potentia, Agrippa 1. 72.
Cautum ex 12. tabulis contra eos, qui alienas segetes excantare, & pellicere tentassent, Crinitus 5. 7.
¶ De fascino & præstigijs.
De Thebiorũ fascinatrice natione, Leonicenus 3. 70.
De fascinatione, eiusq; artificio, Agrippa 1. 50.
De his qui fascinare dicuntur, Plutarchus Symp. 5. 7.
De barbararum gentiũ prodigiosis miraculis, deq; diris & exitiosis fascinationibus: & de fœminis uersis repente in mares, Gellius 9. 4.
Telchines uisu omnia mutantes, Ouidius Metam. 7.
De sacro apud Thessalos serpente, & q. modo à saga aliquãdo fuerit interemptus, Leonicenus 1. 82.

TITVLVS VIII. DE DIVInatione augurum, auspicum, aruspicum, & per diuersa animalia.

DE augurijs Hylas citatur à Plinio.
De augurio libri 2. August. Niphi.
De augurijs & manuũ inspectione, Artemidorus.
De haruspicio et augurio, Fr. Petrarcha.
De Hetrusca disciplina scriptores, Tarquitius, Vmbritius, Cecinna, & Iulius Aquila, citantur à Plinio.
De Hetrusca disciplina, & quo studio Romani nobiles ad eam discendam mitterentur, ac uersus ibidem ex 12. tabulis

GOTTFRIED WILHELM LEIBNIZ BIBLIOTHEK
NIEDERSÄCHSISCHE LANDESBIBLIOTHEK
Signatur: Leibn. Marg. 64:2, Stück 1, [223] - 103v
PUBLIC DOMAIN

tabulis additi, Crinitus 10. 7.
Quæ fuerit origo Hetruscæ disciplinæ: ac de Tagete uate, qui è glebis extitit, eiusq; libris diligenter obseruatum, Crinitus 16. 1.
Quid est quod in captandis augurijs sacerdotes prius auspices, nunc augures appellãt, luminaria semper aperta habere uoluerũt, nec operculo imposito claudi: Plutarch. probl. Rom. 72.
Augurium, Vincentius Belluac. 3. 3. 28.
Per auguria diuinatio, ibidem.
De diuinatione auspiciorũ & augurio-rum, Agrippa 1. 53.
Salutis augurium quod sit apud Sueto-nium, Politianus 1. 13.
Oraculum de Romano imperio, ex augurio 12. uulturum, Crinitus 16. 5.
Vetus uaticinium de Romani imperij perseuerantia, ex uulturũ 12. ratione Romulo qui sunt oblati, Cæl. 27. 8.
Cur in augurijs uulture potissimũ utuntur, Plutarchus probl. Rom. 93.
Quid est quod cæteris sacerdotibus, simul ac in iudicium ducti ac damnati sunt, alium substituunt augurem uero, donec uita suppetat, licet maximorum criminum conuictum, sacerdotio non mutant? Plutarchus problem. Rom. 99.
Cur augures si ulcus haberent, inaugurandi causã sedere prohibebantur? Plutarchus problem. Rom. 73.
Qui numerus augurũ, quæue potestas aut ius q̃ndã fuerit, & q̃modo auguria captarent, Alexãder ab Alex. 5. 19.
De diuersis quibusdam animantibus, et alijs rebus, quam in augurijs significationem habeant, Agrippa 1. 54.
De Octauia Augusta, quæ oui augurio in sinu confoti, sexum futuræ prolis prænotauit, Crinitus 11. 5.
¶De auspicijs, Valerius & Fulgosus li. 1. cap. 4.
De auspicijs quædam Gellius, 13. 14.
De studio ueterũ in auspicijs: ac de his auibus quæ ominosæ, ac inauspicatæ haberentur: quæq; oscines aut prępetes dicerentur, Crinitus 2. 15.
De inauspicatis auibus, Plinius 10. 12.
De nominibus auspiciorum apud ueteres; ac de illorum superstitiosis obser-uationibus ex antiquis grammaticis, Crinitus 25. 2.
Quid causæ est q; Metellus pont. max. factus, alioquí prudẽs ac ciuilis, post Sextilem mensem, qui nunc Augustus dicitur, uetuit auspicari, Plutarchus problem. Rom. 37.
Quomodo uerificantur auspicia per lumen sensus naturæ, ac eius experiendæ aliquot regulæ, Agrippa 1. 55.
Ex quibus ueteres captare auspicia solerent, & auspiciorum quæ prospera, quæue piacularia sint, Alexander ab Alex. 5. 13.
Quæ fuerint auspicia, quæ è pullis emissis è cauea captarentur, & quæ secundos euentus, quæue infortunia afferunt, Alexander ab Alex. 1. 29.
Quid est quod auspiciorum, quod sinistrum dicitur, prosperum ac fœcundum putatur, Plutarchus problem. Rom. 78.
Quæ sint aues præpetes, quæ inferæ, Gellius 6. 6.
De origine aruspicinæ artis, Polydorus 1. 24.
Historia narrata de perfidia aruspicum Hetruscorũ, quodq; ob eam rem uersus hic à pueris Romæ urbe tota cantatus est, Malum consilium consultori pessimum est, Gellius 4. 5.
De extis inspiciẽdis quæ, pspera, queue dira sint, & quę boni, quæue mali dæmonis prænuncia, Alexander ab Alex. 5. 24.
De aruspicina fulgurum & fulminum, & quomodo portenta et prodigia interpretandã sint, Agrippa 1. 56.
De fulminitis & fulguritis arboribus: ac de loue fulguratore & tonitruali in libris aruspicum, aliaq; ibidem addita de fulminibus, Crinitus 8. 12.
De uaticinijs per animalia, Iamblichus Latinus Basil. editionis, 315. 35.
De Iamidis & Thrasybulo uate, qui ex cane primus uaticinia cõceperit, Cælius 15. 35.
Augurium canarium, 17. 27. Cælius.
Quę de sue uaticinia cliciant Cyprij, Cęlius 15. 35.
Mures præsagi, Aelianus Græcus uar. hist. fol. 2.

Formicæ præſagæ, ibidem.
De ſaltibus corporis diuinatio Melampodis.
An inter auguria ſternutamenta ſint, et offenſiones pedum, & quę illorũ prædictio fuerit, Alexãder ab Alex. 2. 26.
Sternutamẽtum cenſeri quandoq; ominoſum & inauſpicatũ, Cęlius 24. 27.
De ſternutamento plura ex literis interioribus, ibidem.

TITVLVS IX. DE VATICINIJS per elementa, & alias res inanimatas.

DE Aetnæ crateribus, & illorum augurijs, Leonicenus 2. 49. & de lunonis aqua apud Lacedęmonios, ibid.
De originę necromantiæ, pyromantiæ, aëromantiæ, hydromantiæ, geomantiæ, & chiromantiæ, Polydorus Vergilius 1. 23.
De uaticinijs per aquam & uinum, & apud quos maxime populos clara eſſent, ex Plutarcho & alijs authoribꝰ, Crinitus 21. 3.
De lunonis apud Epidaurios aqua, & quæ ex illis uaticinia capiebant, Leonicenus 1. 30.
Aquæ hauſtu uaticinia cõcipi apud Apollinem Clarium, Cælius 27. 5.
De fatidico fonte Patris Achaiæ, Leonicenus 1. 35.
De Paliſcorum fonte in Sicilia, & de ſolenni iuriſiurandi more, Leonic. 2. 6.
Diuinationem per cribrũ coſcinomantiam uocant.
De lecanomantia ueterum, quomodo et quibus ſacra fieri conſueuit, Leonicenus 6. 11.
De oraculis quæ ederentur in Dodone ex ſonitu peluium, Auſonij poętę carmen de hoc expoſitũ, Crinitus 25. 9.
Quæ diuinatiõis ſpecies habenda ſit capnomantia, & Statij poętæ uerſus allati, & expoſiti ſuper hac uaticinandi ratione, Crinitus 23. 3.
Vaticini cur lauro uterentur, Cæl. 5. 7.
Virgarum apud ueteres uſus eximius in ſacris & uaticinijs. De myrica & rhabduchis, Cælius 7. 29.
De uaticinijs ſideritidis lapidis, Tzetzes 6. 65.

¶ De Geomantia.

De Geomantia ſcripſerunt Hali Rampheſen, Gerardus Cremonẽſis, Tundinus, Bartolemæus Parmenſis.
Sapiẽtia uel geomantia Salomonis.
Aſtrologia cum Geomantia, libellus Ioachimi Ringelbergij.
Pythagoræ geomantica quædam attribuuntur.
De figuris geomanticis, quæ inter imagines & characteres mediæ ſunt, & earundem tabulæ, Agrippa 2. 48.
De characteribus, qui ad cœleſtiũ normam imitationemq; fabricati ſunt, & quomodo ex geomanticis figuris deducantur, cum eorundem tabula, Agrippa 2. 51.
De characteribus, qui à rebus ipſis ſimilitudine quadã abſtrahuntur, Agrippa 2. 52.
De geomantia, hydromantia, aëromantia, pyromantia, ſiue quatuor elementorum diuinationibus, Agrip. 1. 57.
Geomãtia manuſcripta, quæ incipit: In nomine Domini, fac quatuor lineas, &c. Omnem autem ſuperſtitioſa hæc ars uim ſuam habet in pũctis aliquot, aliter atque aliter diſpoſitis, ut

o	o o	o o	
o	o	o o	
o	o	o	
o	o o	o	

Geomantia manuſcripta, cuius initium tale eſt: Imperator ſcripſit ſummo pontifici.
Prologus in artẽ geomantiæ. Cauſa inuentionis huius artis, & quare condita ſit, eſt: quia ars aſtronomiæ difficilis erat ad indicandum ſiue iudicandũ, & tarda: nec in omnibus locis & temporibus licet & poſſumus per eam iudicare ac iudicia facere. Idcirco hæc ars inuenta eſt, quæ non tam difficilis, nec ita tarda eſſe uidetur magiſtro artis & practico. Materiam eius dico ſuperiora & inferiora corpora: formam habet in lineis & figuris, ut in acquiſitione, amiſſione, &c. Finalis eſt, cognoſcere præterita, uidere preſentia, prognoſticare futura. Radix uero conſiſtit in duabus figuris tantum, ſcilicet in paritate & imparitate: Virtus conſiſtit in figuris omnibus habentibus diſparia puncta. Sequentia uero in alijs ſex, Conſideran-

dum

dum est in hac arte de signis, motibus, aspectibus, & quàm pluribus considerationibus generalibus atq; etiam specialibus & proiectionibus. Præterea sciendum quod ad hoc ut uerum & certum iudicium habeatur de geomantia, hæc sunt principaliter attendenda, uidelicet super quo fiat, quomodo, & quo tempore, & qua hora. Et non debet fieri postulantibus in obuiatione, sed diu cogitata, etsi fiat quòd immediate compleatur postquam incepta est. Et quod opus est incipiendum proijciendo puncta, incipiendo ad manum dextram, uersus sinistram, more Hebræorum, &c.

TITVLVS X. DE SVPERstitiosis quibusdam obseruationibus apud gentiles, in actionibus & diebus.

CVr lychnum non extinguebāt, sed per se languescere & deficere permittebant, Plutarch. probl. Rom. 75.

Cur septimōtio uehiculis iunctis uti cauebant, Plutarch. probl. Rom. 69.

Cur lucernam nō extinguere soliti sint ueteres Romani, neq; mēsam sublatā uacuā negligere, Plutarc. Symp. 7. 4.

Qui dies atri, qui fausti, Alexander ab Alex. 4. 20.

De religiosis, id est infaustis & infamibus mensium quorundā diebus, Valturius 7. 1.

Quib. causis Romanus populus atros dies ac luctuosos haberet: ac de minuendo luctu publice & priuatim, Crinitus 19. 12.

Quam ob causam dies primi post Kalendas, uel nonas, uel idus, atri habeantur: & cur diem quoq; quartum ante Kalendas, uel nonas, uel idus, quasi religiosum plærique uitant, Gellius 5. 17. Sed de superstitione circa dies uide etiam in præcedente libro. Nam si propter syderum motum dies tanq; fausti infaustiúe obseruentur, astrologica superstitio est: sin aliter, superstitio simpliciter & huius loci.

Vide etiā libri 8. de Astronomia Tit. 7. ubi de Fastis.

Climactericos annos à Ptolemæo haud quaquam probari, Cælius 21. 2.

Quæ sint fulmina postularia, pestifera, &c. Crinitus 2. 5.

De fulguritis arboribus, Crinitus 2. 5.

De consuetudine antiqua uocandi nominatim tertio, eum qui in peregrina terra obierit, eos qui adhuc supersunt, & in patriā redituros, Ttetzes 5. 14.

Cur eos qui in agro externo diem suum obijsse falsò nūciati sunt, si postea reuerterint, ianua in domum non admittuntur, sed per tegulas ascendentes, intro seipsos demittūt, Plutarch. probl. Rom. 5.

Bouem aratorē cur nō mactarent Athenienses, Aelian. Græcus uar. hist. 30.

Cur quæ de mensa cadebant apud ueteres tollere fas non erat, Leonic. 1. 24.

Cur mensam uacuam tolli non licebat, sed omnino cum aliquid etiā superesset, Plutarch. problem. Rom. 64.

TITVLVS XI. DE PHYsiognomonia, & Chiromantia.

ARistotelis liber Græcus de physiognomonia, & Latinus incerto interprete.

Adamantij sophistæ physiognomonia Græce, & Latine Iano Cornario interprete.

De syllogismo physiognomonico, Aristoteles circa finem priorum Analyticorū, & Martinus Cellarius & alij interpretes.

Physiognomonica multa passim habet Aristot. in libris de historia aīalium.

De principijs physiognomoniæ Bartolomæus Cocles. Eiusdem cōpendium physiognomoniæ, Metoposcopiā tantum continens, uide Tomo 1.

Physiognomoniæ principium unde, Agrippa 1. 52.

De signis naturæ in homine, Antonius Peregrinus Italice scripsit.

Metoposcopiæ principiū unde, Agrippa 1. 52.

Metoposcopi qui, Cælius 3. 25.

Præsagium ex umbilici nodis, Cæl. 4. 5.

De næuis corporis libellus, Polemonis opinor, impressus Romæ cum uaria historia Aeliani.

Pustulas in naso, & ionthos seu uaros, quid signare cōiectarint ueteres, Cælius 24. 26.

GOTTFRIED WILHELM LEIBNIZ BIBLIOTHEK
NIEDERSÄCHSISCHE LANDESBIBLIOTHEK
Signatur: Leibn. Marg. 64:2, Stück 1, [226] - 105r
PUBLIC DOMAIN

De saltibus corporis diuinatio Melampodis.

¶ Chiromantiæ principiũ unde, Agrippa 1. 52.

De origine chiromantiæ, Polydor. 1. 23.

Contra chiromantes, Io. Fr. Picus.

Bartolomæi Coclitis chiromantia magna & parua. Nescio an diuersus sit liber, quem sub eiusdem authoris nomine, De principijs chiromantiæ inscribi reperio.

Andreæ Corui Mirãdulæ chiromantia.

Incerti cuiusdam authoris liber de chiromantia, opera Io. Dryandri excusus Moguntiæ 1541. in 8.

Chiromantiæ liber authore incerto, cũ Tiberij Cesænatis chiromantia.

Tricassi Ceresari chiromantia ex libris Aristotelis & aliorum, Italice edita.

De manuũ inspectione, Artemidorus.

APPENDIX MISCELLAnea de Somnijs.

MVLTI senarij Græci monostichi onirocritici passim apud Suidam leguntur, quos Ioachimus Camerarius collegit, nos hic Latine ꝓponimus alio ordine ut apparet, & sententijs non uerbis redditis: ut cuiuis tanquam in tabula maximam huius superstitionis partẽ intueri, & qualis quantaq́ sit eius stultitia intelligere promptũ sit. Inuenio quædam prorsus in contrarium, alia à similitudine aliqua interpretari.

BONA & auspicata somnia simpliciter: In somnis uidere Astra, Lumina, Carnem albam uel corpus albũ. Fortunata etiã habentur, Cæcitas, Cursus, Vestem albam aut rubram aut regiam ferre, Columnam tenere, In lapide uel muro sedere, Annulos (κίρκους) habere, μητρὶ πλακῆναι.

¶ BONA particularia his somnijs indicantur.

Tonitrua, uerba angelorum.

Equi albi, angelorum apparitio.

Edere cum hostibus, reconciliatio.

Lætitiam & liberationẽ à curis hæc somnia significant, Flere, Mori, Fons limpidus, Vinum è uasis haustum uel effusum, Purgare pedes uel manus, uel totum corpus, Vestis rupta.

Lac placidum ingenium significat: item hostium consilia dissipari.

Gladium confringere, uel serpentes calcare, hostium attritio.

In lateribus incedere, hostium damnum effugere.

MALA simpliciter: Fœtor, Suffiri ab aliquo, Mortuos uidere, Edere dulcia, Tonderi pilos, Vestem nigram ferre, Boues, Equi nigri, Columbæ, Passerem fugientem retinere, Virga fracta, Annulus (κίρκος) à manu pẽdens, In stercore sedere, In foueã demitti, Caro puerorũ nigra, καὶ πᾶσαι μίξεις.

¶ Mala particularia. Nudũ sedere, Aurum habere, Apin tenere, quæ desyderas non effectum iri significant.

Gladius, pugna.

Vinum bibere, imminere diram pugnã.

Leones uidere, item amare, pugnas hostium indicant.

Nix, inimicitiæ hostium.

Clauos habere, idem.

Aqua scaturiens, inimici.

Fluuij profluxus, gaudium hostium.

Canum latratus, damnum ab hostibus.

Vespæ, idem.

Ad montem accedere, uiolentia.

Liberos habere, periculum instans.

Pilorum defluuium, idem.

Tristitiam & mœrorem præsagiunt, Vinum fæculentum, Aquã turbidam bibere, Oua habere uel comedere, Pedes lati. Boues mortui, fames.

Lupus hians, uerba nugacia aut mendacia. Esus ficuum, idem.

Lutum & sordes, animus sordidus.

Mus, ingenium dolosum.

Risus, mores difficiles & morosi.

In cœno nauigare, damnum mentis.

Lactucas edere, morbus.

Vestis purpurea, longus morbus.

Zona dissecta, Pedes abscissi, Lepus, & Pigritia in motu, infortunatum iter indicant.

¶ *Dubia quædam.*

Γῶλον βλέπειν τρέχοντα, μυστικὸν τόδε.

Βότρυς κατέσθειν ὀμβρικὴν δηλοῖ κλύσιν, aliàs λύσιν.

Κλεῖδας κρατεῖν δὲ σύνθεσιν δηλοῖ τρόπων.

¶ Ex

¶ *Ex Græcis uersibus Ioachimi Camerarij.*

Arbores, stellæ, &c. quid significent.
Palmæ & uites fœcundas mulieres denotant.
Poma dulcia, placidum ingeniũ: austera, acerbum.
Flamma ignis, iracundia.
Sol, dominus potens. Luna, domina.
Stella, ciuitas potẽs. Imbres, doctrina.
Nubes capiti ingruens, sapientia.
Piscis, pecuniæ sed non sine labore.
Volatus, migratio.
Defectus solis, mors patris.
Defectus lunæ, mors matris.

¶ *Quæ partes corporis quid designent.*

Caput, renes, pudenda, somniantem ipsum significant.
Humeri & dorsum, uxorem.
Axilla, filias, & nepotes ex eis.
Brachia, fratres.
Manus, pulchros ministros.
Testiculi, filios. Pedes, substantiam.
Viscera, amicos & cognatos.
Iecur, aurum. Cor, uitam.
Alui excrementum, turpe lucrum.
Vrina, genituram. Capilli, ornatum.
Cutis ulcerata, pecuniam.

¶ *Quibus somnijs quatuor humores indicentur.*

Rigari pluuijs uel alijs aquis, pituitæ signum est abundantis. Fulgura, domus ardens, & igniti aëris splendores, bilis flauæ. Atra uero dira spectra, terrores, furias, & tenebras imaginatur. Vbi sanguinis copia est, omnia rubra uidentur. Quicunq; uero humores abundent, laborem, compressionẽ, & grauitatis sensum in somnis pariunt. Bonus coniector, uates optimus.

¶ *Insomnium Hipparchi filij Pisistrati.*

Τλῆθι λέων ἄτλητα μένων τετληότι θυμῷ.
Οὐδεὶς ἀνθρώπων ἀδικῶν τίσιν οὐκ ἀποτίσει.
Hoc est,
Fer animo cõstante leonis instar utcunque intolerabiles casus.
Nullus hominum delicti ultionem effugerit.

¶ *Insomnium Pausaniæ.*

Βαῖνε δίκης ἄσσον μάλα τοι κακὸν ἀνδράσιν ὕβρις. Hoc est,
Iniuriam maximum inter mortales mamalũ, iustitia & uindicta comitatur.

¶ *Insomnium Luculli.*

Τί κνώσσεις μεγάθυμε λέων; νεβροὶ δέ τοι ἐγγύς.
Quid dormis magnanime leo? propè autem sunt hinnuli.

¶ *Sabaci Aegyptiorum regis insomnium, apud Diodorum Siculum lib. 2. de fabulosis antiquorum gestis.*

Visus est ei Deus, qui Thebis colitur, in somno dicere, regnũ suum in Aegyptios neq; felix, neq; diuturnũ fore, nisi sacerdotibus Aegypti omnib. occisis, per media ipsorũ cadauera cum suis transiret. Hoc somnio sæpius oblato, ne cæde inquinaret, relicta Aegypto in Aethiopiam redijt.

¶ Xerxis & Artabani insomnia lege apud Herodotum lib. 7. ubi et hæc Artabani ad Xerxen uerba sunt: Nunc autem cum ad te de sumenda aduersus Græcos expeditiõe ais accessisse insomnium, alicuius dei nutu, quod te uetat dimittere exercitum, hoc nõ res diuina est fili. Insomnia enim ista sunt, quæ adeuntia homines frustrantur, idq; plerũq; ob ea quæ quis per diem mente agitauit.

¶ *Somnium filiæ Polycratis, apud eundem lib. 3.*

Videbatur sibi cernere patrem in aëre sublimem esse, qui à loue quidem lauaretur, à Sole autem inungeretur. Hanc uisionem conspicata, instabat dissuadere patri, ne à patria proficisceretur ad Orœten: ille uero profectus neglecto somnio, cruci ab Orœte suffixus est.

¶ *Cl. Galeni somnium.*

Insomnio admonitus arteriam inter indicem & pollicem secuit, et sanguinẽ emisit donec sponte subsisteret, unde æger diuturno dolore partis, qua iecur septo committitur, liberatus est. Et alius quidam, dei in Pergamo sacerdos, similiter in somnis monitus, arteria in manu secta, longum lateris

dolorem euasit. Vtrũq; scribit Galenus circa finem libri de ratione curandi per phlebotomiam.

¶ *Andragoras ex somnio mortuus, ioco= sum Martialis epigramma.*

Lotus nobiscum est hilaris, cœnauit & idem:
Inuentus mane est mortuus Andragoras.
Tam subitæ mortis causam Faustine requiris?
In somnis medicum uiderat Hermocratem.

¶ *Piscator apud Theocritum.*

πᾶσα κύων ἄρτως μαντεύεται, ἰχθύα κἀγώ.

¶ De illicitis & impudicis per somnium & insomnia cupiditatibus, lege Platonẽ lib. 9. de rep. statim à principio.

Apud eundem in Timæo hæc ferè uerba de insomnijs leguntur: In profunda quiete somnus contingit, quí breuia quædam insomnia præbet. Et si quæ maiorum motuum relicta sunt uestigia, qualia et qualibus in locis ea fuerint, talia & tãta intus & foris per similitudinem repræsentant, quę iam excitati etiam meminerunt phantasmata.

Idem in Theæteto, somnia & morbos et insaniam, & sensuum uitia ut obaudire, &c. eodem ordine numerat.

¶ *Ex Phauorini Camertis lexico.*

Enypnion Græci ut plurimum ceu substantiuum nomen usurpant, ut Latini insomniũ: aliquãdo aduerbialiter pro insomnis, ut Homerus: ἐνύπνιον ἦλθεν ὄνειρος. Enypnion itẽ propriè dici aiunt illam quæ dormienti contingit imaginationẽ, quæ in uigilante oniros dicat, παρὰ τὸ ὀρίνειν τὴν ψυχήν, id est, ab animi excitatiõe, uel ab εἴρειν quod dicere & nuntiare sit: uel παρὰ τὸ ὄν εἴρειν: uel ab ὀνῶ ꝗd est iuuo.

Oniropolîn est somnium uidere, nõ autem iudicare, apud Homero posteriores: & uel absolute, uel cum accusandi casu profertur: onirottein autẽ gonorrhœa per somnum laborare.

Ὀνείρειαι πύλαι, somni portæ, de quibus poëtæ fabulãtur, quod altera cornea, altera eburnea sit, per quas somnia mittantur. Meminit etiam Vergilius circa finem sexti Aeneidos.

Ὀνειρόπληκτος, somnio territus, uel quí de insomnijs iudicat.

Ὄνειρος dicitur & neutro genere ὄνειρον & τὰ ὀνείρατα.

Ὀνειρώσειν ἐνυπνιάζεσθαι, somniare: ὀνείρωξις, somniorum uisio.

Somnia uersus auroram ueriora sunt utpote concoctis iam cibis, & rationali parte sobria, nec obnubilata à uaporibus ciborum. Finguntur autem ὄνειροι alati, propter Homeri dictum, ὥχετ' ἀποπταμένοις: quare & Euripides terram parentẽ uocat μελανοπτέρυγα ὀνείρων.

Ὕπαρ ueram uisionem significat, παρὰ τὸ ὑπάρχειν, id est, ab existẽdo nimirum: & quæ uigilanti ac interdiu contingit. Hæc Camers.

Anna soror, quæ me suspensam insomnia terrent? Vergil. lib. 4. Aneid.

¶ *Idem circa finem libri 6.*

Sunt geminæ somni portæ: quarum altera fertur
Cornea, qua ueris facilis datur exitus umbris.
Altera candenti perfecta nitens elephanto:
Sed falsa ad cœlum mittunt insomnia manes.
His ibi tum natum Anchises, unaq; Sibyllam
Prosequitur dictis: portaq; emittit eburna.

Vide commentarios Seruij. Transtulit hunc locum Vergilius ex Homeri Odisseæ libro 19. Vide etiam Macrobium in Som. Scipionis lib. 1. cap. 3.

¶ *Vide in Chiliadib. Eras. hæc prouerbia.*

In somnis quæcunq; uidentur.
Somnium. Somnio beatus.
Somnium hybernum. Somnium tuũ tibi narro. Ne per somniũ quidem.
Memini etiam ægroti somnium prouerbiali sensu legisse.

FINIS LIBRI X. DE DIVINATIONE & Magia.

GOTTFRIED WILHELM LEIBNIZ BIBLIOTHEK
NIEDERSÄCHSISCHE LANDESBIBLIOTHEK
Signatur: Leibn. Marg. 64:2, Stück 1, [229] - 106v
PUBLIC DOMAIN

PARTITIONVM VNIVER

SALIVM LIBER XI. DE GEOGRAPHIA.

PAVLO MANVTIO ALDI FILIO, NOBILISSIMO TYPOGRAPHO VENETIIS, CONradus Gesnerus S. D. P.

NON exigua, sed humana laus est, egregiam & utilem uitæ mortalium artem exercere: præ cæteris in ea pollere, diuinum quiddam. Nam cum Deus opt. max. summum & excellentissimũ bonum sit, in quauis re bona, honesta, utili, eminere diuinum iudico. Rursus in una aliqua parte reliquis præstare suis homotechnis, res humanæ conditionis, neq; sua laude non digna est: per omnia uero primas obtinere, ut supra hominis sortem est, ita maximam omnium laudem meretur. Sed quorsum euado? Ad clarissimum felicis memoriæ uirum Aldum Manutiũ, pijssimum patrem tuum, qui primus orbi terrarum optimos quosq; in utraq; lingua libros, & unus plurimos, eosq; castigatissimè, & solus omnium pulcherrimè typis suis excudit. Immortalis hæc eius industria, immortale beneficium cum tota studiorum ætate florebit: nec prius quàm ipsa studia (quod ne unquam fiat, Deus auertat) aboleri poterit. Hamadryades cum arboribus suis, si libet poetis credere, nascuntur & pereunt: sic Manutiæ familiæ decus cum renascentibus studijs ortum, quàm diu philosophia stabit, nunquam uigere desinet.

Οἵη δ' Ἄρτεμις εἶσι κατ' οὔρεος ἰοχέαιρα,
Τῇ δέ θ' ἅμα Νύμφαι, κοῦραι Διὸς αἰγιόχοιο:
Γασάων δ' ὕπερ ἦγε κάρη ἔχει, ἠδὲ μέτωπα:
Ῥεῖα δ' ἀριγνώτη πέλεται, καλαὶ δέ τε πᾶσαι:
Ὡς μαλλα χαλκογράφοισι μεταπρέπει ἔξοχος Ἄλδος.

Exemplaria Græca ante patrem tuum aut nulla, ni fallor, aut pauca, nec ea industria typis publicata sunt. Prima huius artis inuentio Germaniæ nostræ adscribitur: sed non minor uirtus est, tueri & perficere rem inuentam, quod Aldo debemus, quàm inuenire. Huius tu patris, humanissime Paule, hæres & successores, non in fortunæ tantum bonis, sed ingenio quoq; & animi uirtutibus, ut fama tua longe lateq; iam diffusa sit. Non solum enim multos optimos libros unus omnium elegantissime procudis: sed ipse etiam tui doctissima ingenij monimenta relinquis, parentis gloriam hac quoq; parte imitatus. Scripsit ille cum alia quædam, tum Latinæ & Græcæ grammatices absolutissimas institutiones: Tu uero Annotata, castigationes & obseruationes in M. T. Ciceronis libros, præcipue philosophicos, quæ ante annos iam aliquot ex Officina tua prodiuere, magna cum laude composuisti. Tanti ergo patris tanto filio, eiq; nobilissimo inter illos (pace aliorum dixerim) quibus diuersos huius Operis libros singillatim nuncupo, partem aliquã eiusdem dedicare suo patrisq; merito debui. Quamuis autẽ plurima Officinæ uestræ præclara sint opera, boni consules tamen in Geographicis duntaxat te prædicari. Quauis enim occasione tui meminisse, & eucharisticum potius quàm dedicatorium in tuum nomen epistoliũ inscribere, quàm ingratus & tui omnino oblitus uideri uolui. Hæc sanè mea opinio est, ut quicquid in commune boni confertur, pro eo singulos etiam gratos esse debere, & quod reipublicę factum est, tanquã sibi factũ interpretari persuasus sim. Patris certe tui munus est, sum̃us in Geographia author Strabo Græcus, cuius etiã solius gratia noster hic libellus hæreditario iure tuus est: quanquam fortassis & alij quidam non uisi mihi huius argumẽti apud te excusi sint libri: qualis est Italicus ille, De itineribus ex urbe Veneta in Persiam, Tanam, & Constantinopolin: & apud patrem Dionysius de situ orbis: Et pictura totius Galliæ & Hispaniæ secundum C. Cæsaris commentarios: cum nominibus locorum, urbiumq; & populorum Galliæ & Hispaniæ, ut olim dicebantur Latine, & hodie lingua uulgari dicuntur, ordine Alphabeti. Pictura pontis in Reno, item Auarici, Alexiæ, Vxelloduni, & Massiliæ, omnia cum C. Iulij Cæsaris commentarijs. Atqui facile mihi polliceor te pro insigni humanitate & eruditione tua, labori meo qualicunq; & expectationi fauoris tui beneuolum esse dignaturum. Quod si feceris, est quod mihi gratuler, & amare te, & Dominũ Deum nostrum cum ad conatus tuos quibus bona studia ornas & auges, tum ad ueram animi pietatem & tranquillitatem subinde propitium tibi precari, officij mei existimem. Vale. Tiguri. Idibus Februarij, Anno Salutis M. D. XLVIII.

t

CATALOGVS LIBRORVM, QVI IN OFFICINA ALDI MANVTII PLAERIQVE omnes intra annum Domini M. D. XXXIIII. Venetijs excusi sunt.

LIBRI GRAECI.

Rotemata Constantini Lascaris Græce & Latine, cum tabula Cebetis, Carminibus Pythagoræ & Phocylidis, &c. In 4.

Thesaurus siue Cornucopiæ dictionum difficilium, & maxime uerborum apud Homerum ex cõmentarijs Eustathij & aliorum grammaticorum ordine literarum. Accedunt & alij Græci libelli ad grammaticæ cognitionem necessarij circiter 16. In fol.

Theodori Gazæ grammatica.

Eiusdem liber de mensibus.

Item Apollonij de constructione lib. 4. In fol.

Lexicon Latinogræcum, cui & alij libelli 16. adijciuntur: ex quibus sunt, Thomæ Magistri, & Phrynichi, & Emanuelis Moschopuli Eclogæ Atticarum dictionum: cæteri sæpe iam in Appendicibus lexicorum Basileæ impressi sunt. In folio.

Theocriti Aegloge.

Hesiodi opera.

Catonis sententiæ Græcæ.

Theognidis sententiæ.

Sententiosi uersus monostichi per locos.

Pythagoræ & Phocylidis carmina, &c. In folio.

Aristophanis comœdiæ 9. cum commentarijs. In fol.

Musæi poema de Herone & Leandro.

Orphei Argonautica, Hymni, & liber de lapidibus. In 8.

Aristotelis opera, quatuor uoluminibus: quibus etiam Theophrasti libri omnes adiunguntur: & Alexandri Aphrodisiensis problemata. In folio.

Commentarij Græci in Aristotelem, singuli in folio.

Ammonius in Prædicamenta: & in librum de enunciatione: cum Magentino in eundem.

Alexander Aphrodis. in primum priorum.

Ioan. Grammaticus & Eustratius in Posteriora.

Alexander Aphrodisiensis in Topica.

Idem in Elenchos.

Simplicius in 8. libros physicorum.

Idem in libros de cœlo.

Ioan. Grammaticus in libros de Generatione & interitu: cum Alexandro Aphrodis. in Meteora.

Themistius in libros de anima. Alexander Aphrodis. in eosdem, cum eiusdem libro de fato.

Simplicius in libros de anima, unà cum Michaële Ephesio in parua naturalia.

Eustrathius in Ethica.

¶ *Alij libri Græci.*

Psalterium Græcum. In 4.

Officium in honorem D. Virginis cum Psalmis pœnitentialibus è Latino in Græcum. In 16.

Epistolarum mille & septuaginta trium uoluminum, quorum authores sunt 40. In 4.

Gregorij Nazianzeni diuersa poemata: cum Latina translatione, inserto Euangelio Ioannis. In 4.

Nonni paraphrasis in Euangelium Ioannis. In 4.

Dioscoridis de materia medica & uenenis libri, cum indice. Accedunt carmina de uiribus quarundam plantarum, in antiquis exemplaribus reperta.

Nicandri Theriaca & Alexipharmaca cum commentarijs.

De ponderibus & mensuris. In 4.

Iulij Pollucis uocabularium. In folio.

Stephanus de urbibus. In folio.

Thucydidis libri 8. In folio.

Herodoti libri 9. In fol.

Luciani omnia. Icones Philostrati 66.

Eiusdem Heroica.

Icones iunioris Philostrati 22.

Enarrationes Callistrati in statuas 14.

Philostrati uitæ sophistarum 58. In folio.

Philostrati de uita Apollonij libri 8. Græci, & Latini Alemano Rhinuccino interprete.

Eusebius contra Hierodem Græce & Latine Zenobio Accidio interprete. In folio.

Sophoclis Tragœdiæ 7. In 8.

Euripidis Tragœdiæ 22. In 8.

Epigrammatum Græcorum libri 7. In 8.

Homeri omnia: cum uita eius ex Plutarcho, Herodoto, & Dione. In 8.

Q. Calabri poetæ Paralipomena Homeri, libris 14. In 8.

Demosthenis orationes. In folio.

Vlpiani commentaria in 18. Demosthenis orationes.

Harpocration de dictionibus rhetorum ordine literarum. In folio.

Plutarchi Moralia. In folio.

Phornutus de natura deorum, cum palæphato de fabulosa historia.

Vita & fabulæ Æsopi Græce & Latine.

Gabrie

Gabriæ fabulæ Græce & Latine.
Heraclides Ponticus de allegorijs apud Homerum.
Orus de hieroglyphis.
Prouerbia per ordinem Alphabeti. In fol.
Liber 12. rhetorum de arte rhetorica. In folio.
In Aphthonij progymnasmata commentarij: item in Hermogenis omnia. In fol.
Theodori Gazæ grammatica.
Georgius Lecapenus de constructione uerborum.
Emanuel Moscopulus de constructione nominum & uerborum.
Idem de accentibus. In 8.
Grammatica Chrysoloræ, cum libro 4. Theodori Gazæ, & sententijs monostichis, Catone, & Erotematibus Guarini. In 8.
Pindarus. Callimachus. Dionysius de situ orbis. Lycophron. In 8.
Isocrates. Alcidamantis, Gorgiæ & Aristidis orationes quædam.
Harpocration de dictionibus Isocratis. In fol.
Æschinis & aliorum 12. rhetorum orationes. In fol.
Platonis opera. In fol.
Suidas. In fol.
Athenæi Symposiaca. In fol.
Hesychij dictionarium. In fol.
Pausaniæ commentarij Græciam describentes. In fol.
Strabo. In fol.
Sacræ scripturæ ueteris nouæq; omnia. In fol.
Artemidorus cum Synesio de interpretatione somniorum. In 8.
Plutarchi illustrium uirorum Græci ac Latini nominis uitæ 49. In fol.
Oppiani de piscibus libri 5. una cum Laurentij Lippij tralatione.
Eiusdem de uenatione libri 4. In 8.
Æschyli tragœdiæ 6. In 8.
Aldi Manutij Rom. Grammaticæ institutiones Græcæ. In 4.
Gregorij Nazianzeni orationes 16. In 8.
Apollonij Rhodij Argonautica cum commentarijs. In 8.
Commentarij in Homeri Iliadem: & Porphyrij duo opuscula. In 8.
Herodiani historiarum libri 8. cum interpretatione Latina Ang. Politian. In 8.
Xenophontis omnia. In fol.
Galeni omnia in quinq; uoluminibus. In fol.
Hippocratis omnia. In fol.
Didymi scholia in Odysseam Homeri. In 8.
Paulus Aegineta. In fol.
Actij medici libri primi 8. In fol.
Xenophontis Paraleipomena.
Commentarij in Thucydidem.
Herodianus.
Plethonis historia. In fol.
Greg. Nazianzeni orationes 9. & Gregorij Nysseni quædam. In 8.

LIBRI LATINI.

Angeli Politiani opera. In fol.
Iulij Firmici & M. Manilij astronomica.
Arati Phænomena, Germanico interprete, cum commentarijs & imaginibus.
In eadem Fragmentum interpretationis Ciceronianæ: et Rufi Festi Auieni Paraphrasis.
Eadem Græce, cum commentarijs Theonis.
Procli sphæra Græce, & Latine Thoma Linacro interprete. In fol.
Nicolai Perotti Cornucopiæ, &c.
Varronis libri de lingua Latina & analogia.
S. Pompeius Festus. Nonius Marcellus. In fol.
Grammaticæ institutiones Aldi. In 4.
Bessarionis Cardinalis libri 4. in calumniatorē Platonis.
Eiusdem liber in quo ex 12 libris Platonis de legibus quàm plurima recitantur, & à Georg. Trapezuntio male uersa esse ostenduntur.
Eiusdem tractatus an natura & ars consulto agant. In folio.
Aristoteles de animalibus.
Theophrastus de plantis.
Problemata Aristotelis & Alexãdri Aphrodisiei Theodoro Gaza interprete. In fol.
Iamblichus de mysterijs.
Proclus in Alcibiadem. Idem de sacrificio et Magia.
Porphyrius de diuinis atq; dæmonibus.
Synesius de somnijs. Psellus de dæmonibus.
Expositio Prisciani & Marsilij in Theophrastum de sensu phantasia & intellectu.
Alcinous de doctrina Platonis.
Speusippus de Platonis definitionibus.
Pythagoræ Carmina aurea & Symbola.
Xenocrates de morte.
Mercurij Trismegisti Pœmander. Eiusdē Asclepius.
Marsilij Ficini de triplici uita libri 3.
Eiusdem libri, De uoluptate, De sole & lumine, De magis: Quòd necessaria sit animi tranquillitas. In fol.
Des. Erasmi Prouerbia. In fol.
Poliphili Hypnerotomachia. In fol.
Lud. Cælij Antiquarum lectionum libri 16. In fol.
M. T. Ciceronis omnia. Formis diuersis.
C. Crispi Sallustij historiæ, & orationes eis adiungi solitæ. In 8.
M. F. Quintilianus. In 4.

GOTTFRIED WILHELM LEIBNIZ BIBLIOTHEK
NIEDERSÄCHSISCHE LANDESBIBLIOTHEK
Signatur: Leibn. Marg. 64:2, Stück 1, [232] - 108r
PUBLIC DOMAIN

Cato, Varro, Columella, Palladius, de re ruſtica.
Georgij Alexandrini enarrationes priſcarum dictionum in eiſdem libris. In 4.
Virgilius. In 8.
Diuerſorum ueterum poetarum in Priapum luſus.
Maronis cataleƈta, Copa, Roſæ, Culex, Diræ, Moretum, & alia quæ falſò Virgilij creduntur.
Argumenta in Virgilij libros, & alia diuerſorum complura. In 8.
P. Ouidij omnia, cum Annotationibus. In 8.
Terentius. In 8.
T. Liuij Decades 3.
L. Flori libri 4.
Polybij hiſtoriarum libri 5. Nicolao Perotto interprete. In 8.
Eiuſdem Liuij omnia accurate denuo impreſſa. In fol.
C. Plinij Secundi epiſtolæ.
Eiuſdem panegyricus, & liber de uiris illuſtribus.
Suetonius Tranquillus de claris grammaticis & rhetoribus.
Iulij Obſequentis prodigiorum liber. In 8.
Catullus, Tibullus, Propertius. In 8.
Lucanus. In 8.
Val. Maximus. In 8.
C. Iulij Cæſaris, & A. Hirtij aut Opij Commentarij de bellis diuerſis: cum picturis quibuſdam: & locorum ac populorum nominibus. In 8.
L. Cælij Lactantij opera cum Tertulliani Apologetico. In 8.
A. Gellij Noctes Atticæ. In 8.
T. Lucretius. In 8.
Neruæ, Traiani, & Adriani Cæſarum uitæ ex Dione, Ge. Merula interprete. Item Aelius Spartianus, Iul. Capitolinus, Lampridius, Fl. Vopiſcus, Trebellius Pollio, Vulcatius Gallicanus, omnes à Ioanne Baptiſta Egnatio caſtigati.
Heliogabali ad meretrices oratio.
Ioan. Bapt. Egnatij de Cæſaribus libri 3.
Eiuſdem in Spartiani Lampridijq; uitas & reliquorum annotationes.
Ariſtidis Smyrnæi oratio de laudibus urbis Romæ, Scipione Carteromacho interprete.
Conflagratio Veſeui montis ex Dione, Georg. Merula interprete. In 8.
Pomponius Mela. Iulius Solinus.
Itinerarium Antonini Auguſti. Vibius Sequeſter.
P. Victor de regionibus urbis Romæ.
Dionyſius Afer de Situ orbis, Priſciano interprete. In 8.
Senecæ tragœdiæ. In 8.
Martialis. In 8.
Dec. Auſonius. In 8.
Statij poemata. In 8.

Io. Iouiniani Pontani opera ſoluta oratione. In 4.
Eiuſdem poemata duobus uoluminibus. In 8.
Poſteriori accedunt, Calpurnij Aeglogæ 7.
Aurelij Nemeſiani Aeglogæ 4.
Strozij poetæ Ferrarienſes, pater & filius. In 8.
Euripidis Hecuba & Iphigenia Def. Eraſmo interprete, &c. In 8.
Luciani opuſcula quædam Def. Eraſmo, & Tho. Moro interpretibus, &c. In 8.
Def. Eraſmi Moria. In 8.
Eiuſdem Querela pacis, & alia opuſcula diuerſa. In 8.
Chriſtophori Longolij perduellionis rei Defenſionis diuæ. In 8.
L. Apuleij opera. In 8.
Q. Curtius. In 8.
Plauti Comœdiæ. In 4.
Gulielmi Budæi libri 5. de aſſe. In 4.
Aſconij Pædiani expoſitio in orationes aliquot Ciceronis: cum Victorini commentarijs in libros de inuentione, & Georg. Trapezuntij in orationem pro Q. Ligario. In 8.
Petrus Alcyonius de exilio. In 4.
Iuſtinus de externis hiſtorijs, cum Aemylio Probo de externis Imperatoribus. In 8.
C. Claudiani opera. In 8.
C. Valerij Flacci Argonautica, cum Ioan. Baptiſtæ Pij carmine ex quarto Argonauticorum Apollonij: & Orphei Argonauticis innominato interprete. In 8.
Silius Italicus de bello Punico. In 8.
Georg. Trapezuntij Rhetoricorum libri 5. His accedunt, Conſulti Chirij Fortunatiani libri 3.
Aquilæ Romani de figuris ſententiarum & elocutionis lib. 1.
P. Rutilij Lupi earundem figurarum è Gorgia lib. 1.
Ariſtotelis rhetoricorum ad Theodecten Georg. Trapezuntio interprete, lib. 1.
Eiuſdem Rhetorica ad Alexandrum, Fr. Philelpho interprete.
Paraphraſis Rhetoricæ Hermogenis, Hilarione monacho Veroneñ. interprete.
Priſciani præexercitamenta ex Hermogene.
Aphthonij progymnaſmata Io. Maria Catanæo interprete. In fol.
Macrobius. In 8.
Priſcianus. In 4.
Sannezarius de partu Virginis, denuo impreſſus & emẽdatus. In 8.
Recognitio Veteris Teſtamenti. In 4.
Quinq; libri quintæ Decadis Liuij. In 8.
Cornelius Celſus cum Q. Sereno. In 4.
Cornelius Tacitus. In 4.
Gratius de Venatione. Ouidius de piſcibus.

GOTTFRIED WILHELM LEIBNIZ BIBLIOTHEK
NIEDERSÄCHSISCHE LANDESBIBLIOTHEK
Signatur: Leibn. Marg. 64:2, Stück 1, [233] - 108v
PUBLIC DOMAIN

M. Aur. Olympius Nemesianus de Venatione. In 8.
Laur. Vallæ Elegantiæ. In 4.

¶ ITALICI LIBRI.

Dantes. In 8.
Petrarcha. In 8.
Bembi quædam. In 8.
M. Io. Boccatius. In 8.
Il Cortegiano, del Conte Baldissar Castiglione. In folio. & in 8.
Anthropologia Galeatij Capellæ. In 8.

HAEC omnia ex Aldi patris Officina publicum acceperunt. Filius autem Paulus Manutius quænam excudi curauerit, certum iam non habeo, præter pauca hæc.

Ambrosij Calepini Dictionarium. In fol.
Appendix additionum in idem. In fol.
Annotata propria, castigationes, & obseruationes, in M. Tullij Ciceronis libros, præcipue philosophicos.
Commentarij delle cose de Turchi, di Paulo Giouio & Andrea Gambini, con gli fatti & la uita di Scanderbeg. In 8. anno 1541.
De itineribus ex urbe Veneta in Persiam, Tanam, & Constantinopolin, liber Italicus in 8.
Lexicon Italicum difficiliorum præsertim & rariorum dictionum, quibus Boccatius & alij utuntur. In fol.
M. Antonij Flaminij, si bene memini, explanatio in Psalmos.

TITVLI LIBRI XI.

TITVLVS I. De geographia & cosmographia in genere.
II. De itinerarijs, & alijs quibusdam.
III. De tabulis geographicis & chorographicis.
IIII. De Europa, in genere primum, deinde secundum prouincias.
De Thracia, Macedonia, & finitimis regionibus, & Græcia.
De Italia & Gallia Cisalpina, Roma, &c.
De montibus & aquis Italiæ.
Istria, Illyria.
Hispania.
Gallia, Heluetia.
Germania.
V. De Asia: & primum in genere.
De Asia minore, & finitimis regionibus.
De partibus Asiæ Septentrionem uersis.
De Palæstina & Terra sancta.
De reliquis Asiæ partibus.
VI. De Africa.
VII. De Oceano, & mari mediterraneo, eorumq; partibus & insulis.
De insulis maris mediterranei.
VIII. De nouo orbe, & insulis nostro sæculo repertis.
DVBIA quædam ordine alphabeti digesta.

GOTTFRIED WILHELM LEIBNIZ BIBLIOTHEK
NIEDERSÄCHSISCHE LANDESBIBLIOTHEK
Signatur: Leibn. Marg. 64:2, Stück 1, [234] - 109r
PUBLIC DOMAIN

TITVLVS I. DE GEOGRAPHIA ET COSMOGRAPHIA IN GENERE.

GEOGRAPHORVM quídam hiſtorice ſcripſerunt, ut Strabo, Herodotus, & alij. Sequemur autem eundem ferè ordinẽ in Hiſtoricis quẽ hic in Geographicis, ſecundum terrarum & gentium diuiſiones uidelicet, Europæ, Aſiæ, Africæ, & inſularum: & fortaſſis nonnulla in Geographicis poſita ad hiſtorias aptius referrentur. Qui certius aliquid & plura ſuper aliquo loco cognoſcere uoluerit, hic & in Hiſtoricis de eodem quærat.

Coſmographiam recentiores uocãt, rudimenta Geographiæ præcipue, quæ ab aſtronomia & ſphæricis mutuatur, cœli terræq; diuiſioni cõmunia, de qua nonnihil libro 8. Tit. 4. dictũ eſt: & plura in phyſicis dicentur ubi de cœlo & mundo.

De fontibus quibuſdam & fluuijs, uide in phyſicis ubi de Meteoris.

De his quæ Geographiæ debent adeſſe, Georgius Amirucius.

De inuenienda longitudinis locorũ differentia, aliter quàm per eclipſes Lunæ, & quouis tempore, Orontius Finæus.

Planiſphærium geographicũ, quo tum longitudinis & latitudinis differentiæ, tum directæ locorum deprehenduntur elongationes, Orontij Finæi.

De terræ circuitu Eudoxus, citante Plutarcho.

De terrę ſitu et partitiõe, Io. Boëmus 1. 3.

Digeſtio terrarum in umbras & parallelos plures, Plinius 6. 34.

De terræ dimenſionibus, Ariſtoteles.

Synopſis de menſione & partitione terræ, Io. Chartophylacis.

Miliariorum menſurationis modus, Io. Stabij.

Cl. Ptolemæi Geographia, Græce, Baſileæ excuſa in Officina Frobeniana cũ præfatione Deſ. Eraſmi, quæ operum ipſius Tomo 3. habetur. Tranſlata eſt ab Angelo Florentino, & Io. Nouiomago. Librum primum ſeorſim Bilibaldus & Io. Vuernerus Latinum fecerunt.

Ioannis de Monte regio in Coſmographiam Ptolemæi commentarius.

Ioannis Vuerneri in eandem annotationes impreſſæ Norimbergæ.

Iacobi Ziegleri annotata in eandẽ, nondum impreſſa.

In Coſmographiam Ptolemæi, Nicolai Donis libri 7. Eiuſdem de locis mirandis liber 1.

Geographiæ Ptolemaicæ compendium Fr. Maurolycus promittit.

Geographia Polemonis.

C. Plinij Geographia libris 4. nempe tertio, 4. 5. & 6. Hiſtoriæ naturalis eius, qui inſcribitur, Terræ partium ſitus, gentes, maria, oppida, portus, montes, flumina, menſuræ, populi qui ſunt aut fuerũt. Tertius & quartus Europam, Quintus Africam, Sextus Aſiam deſcribit.

C. Plinij liber ſecundus coſmographiã continet: inſcriptus de mundo, & cœleſtibus, & terreſtribus, & aërijs. In hunc librum commentarios ſcripſerunt Iacobus Zieglerus, Iacobus Milichius, & Georgius Collimicius: Annotationes, Petrus Ioan. Oliuarius: Scholia, Ioachimus Vadianus.

Coſmographicum elementale, quo totius & Aſtronomiæ & Geographiæ rudimenta certiſſimis breuiſſimiſq; docentur apodixibus, excuſum Argentorati 1539. apud Cratonem Mylium.

Coſmographiæ libri 3. Franciſci Maurolyci.

Coſmographiæ libri 5. Orontij Finæi.

Coſmographia integra Petri Apiani.

Ioan. Schoneri coſmographia impreſſa Norimbergæ, ex qua plæraq; ſua tranſumpſit Petrus Apianus in ſua coſmographia.

Franciſci Berlingherij coſmographia: item Ioachimi Ringelbergij.

Coſmographiæ introductio Ioan. Dryandri.

Coſmographiæ rudimenta, ſiue Enchiridion orbis terrarum, & particularis

GOTTFRIED WILHELM LEIBNIZ BIBLIOTHEK
NIEDERSÄCHSISCHE LANDESBIBLIOTHEK
Signatur: Leibn. Marg. 64:2, Stück 1, [235] - 109v
PUBLIC DOMAIN

ris triũ partiũ insularũq; descriptio, Io. Honteri Coronensis libris tribus. Eidem libri carmine eiusdem authoris expressi cum geographicis tabulis elegantissimis Tiguri excusi sunt: & prius Coronæ.

Dictionarium cosmographicum, id est, locorum omniũ memorabilium, Aelij Antonij Nebrissẽ.

Orus grammaticus librum composuit de nominibus gentilibus, teste Stephano.

De nominibus urbium & aliorum locorum Stephani Lexicon Græcum, unde nos omnia ferè in Onomasticon nostrum propriorum nominum transtulimus, quod breui cum accessione ista seorsim edetur, prius enim Calepini dictionario annexum exiuit. Idem integrum Latinitate donauit Hieronymus Frikkerus Bernensis, cuius translatio Basileæ, ut audio, hoc anno 1548. exibit.

Gasparis Borneri doctoris Theologiæ Lipsiæ, nuper defuncti, index locupletissimus, in plærosq; optimos Geographiæ authores, nondum impressus. Rodolphi etiam à Salicibus in Ptolemæi geographiam index, & Ioannis Vuolphij nostri in plærosq; omnes Græcos geographos, nondũ excusi sunt.

Geographicus index copiosissimus in Plinij, cum naturali eius historia impressus iam sæpe in Officina Frobeniana.

Chorographia uniuersalis Pappi Alexandrini.

Abacus siue particularis enumeratio regionum & locorum Europæ, Africę, Asiæ & Americæ, cum gradibus longitudinis & latitudinis singulorum, per Petrum Apianum.

Sebastiani Munsteri cosmographia Germanice edita, opus cũ aliis tum præcipue Germaniæ historijs instructissimum: multis tabulis geographicis ornatum. Idem nunc ab authore in Latinum sermonem uerti audio.

Ioãnis Stumpff, Verbi ministri in agro Tigurino, Geographia Germanica cum tabulis elegantissimis: in primis autem Heluetiæ historias prosequit.

Henrici Glareani Geographia.

Orbis quædã descriptio Theodosiana, id est, iunioris Theodosij iussu facta, & altera nõ multò posterior, ut uidetur, extant apud Beatum Rhenanũ, ut ipse testatur in præfatione in Procopium & alios historicos ab Heruagio Basileæ impressos, uerbis aliquot ex utraq; citatis.

Speculi orbis siue astrolabij Geographici declaratio, Gualtheri Lud.

Geographiæ orbis compendium, Ioannis Cochlei.

De locis hominum habitabilibus Vincentius Belluacensis libro 32.

Dionysij de situ orbis liber carmine Græco.

In eundem commentarios Græcos reliquerunt, Eustathius, & alter quidam innominatus. Carmine Latino transtulerunt, Rhemnius grammaticus (quę translatio hactenus falsò Prisciano adscripta est) & Simon Lemnius. Vide Tomo 1.

In eundem Commentarij Camertis, & scholia Iacobi Ceporini, & annotatiunculæ ex libris Cælij Chalcagnini excerptæ.

Posidonius qui periplum aut periegesin scripsit, citatur à Plinio.

Strabonis Amasei Geographicorum libri 17. Græci, ab Aldo Manutio excusi. Eidem Latini, olim (ut putatur) à Guarino Veronense ac Gregorio Tifernate Latinitate donati, iam denuo à Conrado Heresbachio L L. Doctore, ad fidẽ Græci exemplaris, authorumq; qui huc facere uidebantur, recogniti, ac plærisq; locis de integro uersi, impressi Basil. apud Ioã. Vualderum.

Strabonis librorum Epitome Græca, impressa Basileæ 1533 in 4. chartis 16. in Officina Frobeniana, hoc titulo: Χρηστομαθίαι ἐκ τῆ Στράβωνος γεωγραφικῶν. Eandẽ Hieronymus Gemusæus Latinitate donauit.

De situ orbis libri 3. Pomponij Melæ: impressi & Basileæ cũ tabulis Geographicis, apud Isingrinium puto.

In Melã præfatio Conradi Grebelij Ti-

gurini: Cõmentarij Ioachimi Vadiani: Annotationes Petri Io. Oliuarij.
C. Iulij Solini Polyistor, siue orbis mirabilium rerum liber, terrarũ & hominum descriptio: excusus Lugduni apud Gryphium, 1537. in 8. & Basileæ apud Io. Oporinũ cũ Scholijs ipsius.
In Solinum annotationes Io. Camertis.
Geographia uetus Raphaëlis Volaterrani.
Mundi descriptio & diuisio per Aeneã Syluium.
Ioachimi Vadiani Epitome trium terræ partium, Asię, Africę, & Europæ, denuo ab authore locupletata apud nos iam excuditur.
De situ orbis Zacharius Lilius.
¶ De ea quæ est ad flatus austri & meridiem declinatione, Tzetzes 8. 219.
De orbe habitato, atq; habitationũ experte Aethiopia, Tzetzes 8. 220.
De arcto & borea, Tzetzes 8. 221.
De habitantib. sub polo arctico, Pius II.
Quod sub æquinoctiali sit habitatio, Io. Manardus lib. 7. epistolarum.
De habitatione sub æquinoctiali: itẽ an ibi sit mare: Antiscij qui: De hæmisphærijs duobus non ingrata, Cælius 1. 22.
De terris quæ singulis Zodiaci signis cum eorũ planetis subijciuntur, Pontanus lib. 5. de stellis.
Isthmi notiones & deriuata, Cæl. 21. 19.
Xerolophos, Cælius 9. 15.
De antipodibus, Tzetzes 7. 143.
De antiscijs, Georg. Trapezuntius.
De quatuor Paradisi fluminib9, Cælius 17. 14.
Dionysij columnæ, Tzetzes 8. 211.
Herculeas columnas prius Briarei nuncupatas, Cælius 19. 31.
Quæ urbes haustæ sint à mari, Plinius 2. 94.
Helice Buraq; urbes submersæ, Ouidius Metam. 15.
Terra in mare & contra, Ouidius Metamorph. 15.
Oppidum in stagnum, Ouid. Metam. 8.
Quæ insulæ continenti adiunctæ, Plinius 2. 91.
Ex continenti insulæ, Ouid. Metam. 15.
Quæ terræ ipsæ se sorbuerũt, Plin. 2. 93.
De uocabulis singularium urbium regionumq; immutatis, Gellius 14. 6.
Ciuitates & gentes à minutis animalib. deletæ, Plinius 8. 29.
De semper ardentib. locis, Plinius 2. 109.
De terris semper tremẽtibus, Plin. 2. 96.
Mixobarbari qui apud Corinthios, Cælius 21. 25.
¶ Cur in Oriente nascant gemmæ, aromata, leones, elephanti, Cælius 1. 10.
Templa cur Orientẽ spectent, Cæl. 1. 12.
Miracula in Septentrionalis regionis arboribus, Plinius 16. 1.
Prouinciæ maiores minoresq; quę sint, Cælius 26. 5.
Gentium mirabilia, Brusonius 3. 2.
De populis qui humana carne uescant, Crinitus 3. 10.
Quę uitia ex loci natura aut cœli clímate cuibusdã gentibus ita innata sint, ut illa habeant propria & perpetua, Alexander ab Alex. 4. 13.
Ad meridiem uergentes cur timidi: ad Septentrionalia audaces, Cæl. 18. 20.
De morib. gentiũ Io. Arbanus Boëmus.
Diuersi populorum mores, breuibus ac miscella notati opera, Cælius 19. 26.
¶ De fluuijs, fontibus & paludib. Stratis Olynthius.
De fluminibus, Aristoteles Meteororũ lib. 1.
De fluuiorũ significatione Io. Pierius.
De fluminibus & fontibus Parthenius.
De fluminum et montium appellatione & rebus inuentis in eis, Plutarchus.
De fluminibus, Ioan. Boccatius.
De fontibus, Io. Boccatius.
De fluuijs, Archelaus.
De stagnis & paludib. Io. Boccatius.
De montibus, Io. Boccatius.
De oris maritimis, Rufus Auienus.

TITVLVS II. DE ITINERARIJS, & alijs quibusdam ad Geographiam pertinentibus, communiter ferè, & non ad certam aliquam terræ partem.

Itinerarium Clementis per libros 10.
Itinerarium Leonis Papæ scripsit Anselmus Remensis.
Itinerariũ Antonini Pij Augusti, cum commentarijs Io. Annij.
Itinerarium, Elegia Rutilij Galli.

Itine-

Itinerarius Sigismundi ab Herberstein.
Peregrinatio Hierosolymitana Dudechini.
Hodœporicum uernuni, Theocriti Idyllio 7.
Hodœpori Idyllio 5. Theocriti.
Itinerariũ Cyriaci Anconitam. Dicent & alia quædam Itineraria suis deinceps locis.
Itinerariũ prouinciarũ, liber impressus.
Elegiæ hodœporicæ Ioach. Camerarij.
Peregrinatio Sarmatica, Cõradi Celtis.
Peregrinatio Io. Gertosij.
Oderici peregrinatio per Asiã & Indiã.
Nauium catalogus Apollodori Atheniensis. Vide Homerum lib. 2 Iliados, cũ commentarijs Eustathij & aliorum.
Errores Vlyssis per totã Odyss. Homeri.
In catalogum nauium Homeri Apollodorus: item Menogenes libris 23.
Speculũ peregrinorũ, liber impressus.
Itinerarium D. Pauli, per Pet. Apianũ.
Pauli apostoli pegrinationis tabula geographica per Hermagorã Krafft ab Oberenburgo.
De usus ex Venetijs in Constantinopolin, Tanam, & Persiam, liber Italicus, impressus Venetijs apud Aldum, anno 1543. in 8.
¶ Vrbium nobiliũ catalogus Decij Ausonij.
Locorum uariorum, præcipue Galliæ, nomina & uetera & noua cum C. Iulij Cæsaris cõmentarijs impressa sunt Basileæ.
Loca rebus diuersis abũdantia per orbẽ, In Cornucopiæ Io. Rauisij Textoris.
De septẽ spectaculis Philon Byzantius.
De regionum habitu problemata apud Aristotelem, sectione 16.
In locos epigrãmata, libro 4. Florilegij Græci. Sunt & locorum quædam descriptiones apud Martialẽ nostrũ.

TITVLVS III. DE TABVlis geographicis & chorographicis.

CHorographia & Geographia Ge. Ioach. Rhetici, nondũ impressa.
Io. Schoneri, Dryandri, & Gemmæ Frisij, Globi impressi sunt. De globis cœlestib. in Astronomicis diximus.
Tabulæ cosmographiæ quomodo pingantur, Io. Stabius.
Descriptionem uniuersi orbis terrarũ Io. Ferrerius Pedemõtanus iam quater suo Marte uarijs modis confecit, & manibus suis depinxit. Non sunt impressæ.
Vrbium, prouinciarum, & orbis uariæ imagines Venetijs uæneunt, Latinæ & Italicæ.
Mappa antiqua, nescio cuius authoris, impressa.
Typus cosmographicus uniuersalis, in tabula, folij magnitudine, impressus Tiguri apud Froschouerum. Habet etiã in Chronicis Ioã. Stumpff, in quibus & aliæ multę tabulæ cõtinentur, Heluetiæ præsertim.
Peregrinatio Pauli, per Hermagoram Krafft, & Petrum Apianum, utriusq; puto in tabulis depicta.
Laurentij Frisij charta marina, Argentinæ excusa.
Henricus Zelius promisit Chartam marinam emendatissimam.
Charta totius orbis, Gẽmæ Frisij. Et alia nescio quo authore post illã edita, melior, ut audio, sed minus elegans.
Petrus Apianus Mappã componit uniuersalem, ad sectionẽ horizontis Ingolstadiensis.
Terræ sanctæ, Syriæ, Arabiæ, Aegypti, & Schondiæ descriptio per Iacobum Zieglerum.
Terræ sanctæ tabula per D. Vuolfgangum Vueissenburgium.
Tabulæ Geographicæ Cl. Ptolemæi, ui de Tomo 1.
Tabulæ Geographicæ Sebastiani Munsteri, cum Chronicis ipsius.
Sebastianus Munsterus in præfatione sua super Geographiam Ptolemæi, diuersos authores nominat, qui regionum suarũ tabulas exhibuerunt, quorum opera ipse usus sit: item quæ suo Marte & labore confecerit.
Martini Hilacomili instructio in chartã itinerariam.
Stephanus in Abdera geographos qui picturas regionum & tabulas conficiunt πινακογράφους uocat: & alibi, ὃν τῶν γὰρ ἀναγεγραφέναι γῆν τοῖς πίναξιν.

Introductio in mappã mũdi, Veſpucij.
Orbis totius deſcriptio ad cordis humani effigiem, Orontij Finæi.

¶ *Particulares quædam tabulæ ad Europam.*

Græciæ tabula Nicolai Sophiani.
Olai Magni tabula ampliſſima Scandinauiæ & Septentrionaliũ terrarũ circa Oceanum Germanicum.
Poloniæ tabula impreſſa: item altera, Lithuaniæ.
Bruſſiæ tabula Henrici Zellij, Norimbergæ excuſa apud Chriſtophorum Zell.
Lithuaniæ tabula per Antoniũ Vuied.
Italię tabula, excuſa, char. 6. uel circiter.
Italię charta magnitudine folij, impreſſa Pariſijs 1537. apud Hieronymũ Germontium.
Venetiarũ exemplar, cum deſcriptione Terræ ſanctæ Iacobi Ziegleri, &c.
Galliæ totius deſcriptio in tabula ſex chartarum, Orontij Finæi.
Heluetiæ & alpinarum gentium tabula per Aegidium Tſchudi.
Franciæ orientalis tabulã Petrus Apianus edidit.
Io. Auentini tabula Bauariæ, impreſſa.
Hungariæ tabulã Petreius Norimbergæ publicauit.
Germaniæ tabulã parat Io. Schonerus.
Nicolai de Cuſa tabula Germaniæ. Cuſanæ tabulæ explicatio per Sebaſtianum Munſterum.
Inferioris Germaniæ tabula, neſcio quo authore.
Tabula Flandriæ, neſcio an eadem.

TITVLVS IIII. DE EVROPA, *in genere primum, deinde ſecundum prouincias.*

Vide ſupra qui Geographiam integram ſcripſerint.
Europæ regiones, &c. Plin. lib. 3. & 4.
Secundus Europæ ſinus, Plinius 3. 11.
Deſcriptio Europę per Vrbanũ et Chriſtophorum Cellas, fratres.
Europæ deſcriptio per Cl. Marium Aretium: & Io. Bucium Aenicolam.
De Europa & Aſia, Aeneas Pius.
Europæ enarratio Ringmanni Phileſij.
Europæ tabula, ſiue charta itineraria, cum indice ciuitatũ Germanico, qui locum ſitumue monſtrat & interual. Ia locorum, loã. Grieninger excudit Argentorati 1527.
Particulares Europæ tabulas aliąs præcedente Titulo enumerauimus.

¶ *De Thracia, Macedonia, & finitimis regionibus: & Græcia.*

De Thracia, Plinius lib. 4. cap. 11.
De Eleũnte cõdita ab Hegeſiſtrato, Plutarchus in Parallelis minoribus. 78.
De Macedonia, Plinius 4. 10. & 3. 23.
Pellene, in Græcia N. Gerbelij.
Theſſalonica, in Græcia N. Gerbelij.
Theſſalia, Plinius 4. 8.
Chorographia Theſſaliæ et Peloponneſi, Georg. Gemiſti Plethonis.
Tempe deſcribit Ouidius Metam. 15. & N. Gerbelius in Græcia ſua.
Anigrus fluuius, Ouidius Metam. lib. 6.
Neptunus in Enipeum fl. Ouidius Metam. lib. 6.
De urbib. in Phocide cõditis, Polemon.
De Pieria, Tzetzes 6. 90.
De Libethrio, Tzetzes 6. 91.
Parnaſus mons unde dicatur, Cæl. 8. 16.
Delphicum locus, Cælius 8. 6.
De Helicone muſico argento, Cælius 22. 8.
De Helicone monte, Tzetzes 6. 88.
Magneſia, Plinius 4. 9.
Epirus, Plinius 4. 1.
Aleſius mons: Cælius 17. 23. Meminit etiam Stephanus Græcus.
Acheloi Herculiſq; lucta, Ouidius Metam. 9.
Achelous in anguem, ibid. In taurũ, ibid. In uarias figuras, Metam. 8.
Aetolia, Plinius 4. 2.
Cyathus fluuius, Cælius 28. 2.
Locri, Plinius 4. 3.
¶ Græcia, Plinius 4. 7.
Chorographia totius Græciæ, Pauſaniæ Græce. Attica eius et Corinthiaca Domitius Calderinus tranſtulit.
Geographicum indicem Io. Vuolphius noſter in Pauſaniam, Ptolemæum & alios confecit.
De Græciæ fruticibus, Plinius 13. 20.
De ijs quæ Iſmeni fluuij pulchra fiunt fluentis, Tzetzes 10. 331.

De

De hoc, Qualẽ rursus non aureæ galeæ spicã germinarit, cum acceperint, & te secundum Ismenum? Tzetzes 10. 332. Vbi Thebarum & Cadmi historiam refert.
De Midia urbe, Tzetzes 6. 72.
De Athenarũ claritudine, Aug. Dath 9.
Athenarum laudes, Aristides in Panathenaico.
Attica, Plinius 4. 7.
Melita in Attica locus, Cælius 10. 5.
Phrygia Atticæ, Cælius 12. 6.
Quare chorum tribus Aeantidis Athenis nunquam iudicauerũt ultimum, Plutarchus 1. 10. Sympos.
Error interpretis Plutarchi super Ptrẽlema, Cælius 12. 6.
De Ilisso fluuio, Tzetzes 8. 183.
¶ De Isthmo prouerbium, quod est Isthmum perfodere, Cælius 21. 19.
Chorographia Peloponnesi & Thessaliæ, Georgij Gemisti.
Peloponnesus, Plinius 4. 4.
Nauim laudat, quam in Corinthiaco sinu habuit, Ouidius Tristium 1.
Corinthus in Græcia N. Gerbelij.
Sicyon unde dicta, Cælius 11. 26. De Sicyone etiã Gerbelius in Græcia sua.
Erasinus fluuius, Ouidius Metam. 15.
Achaia, Plinius 4. 5.
Messene, in Græcia N. Gerbelij.
Arcadia, Plinius 4. 6.
Clitorij fluuij natura, Ouid. Metam. 15.
Lusius fluuius, Cælius 18. 40. aliâs Lysius, Arcadiæ flu.
Megalopolis, in Græcia N. Gerbelij.
Olympia urbs, ibidem.
Arcadiæ lacus, Ouidius Metam. 15.
De rupe Typea Olympiæ, ex qua deijci fuerat mos præuaricãtes in sacris certaminibus, Leonic. 2. 55.
Pisa unde, Cælius 13. 17.
Echûs porticus, ibidem.
Cronius collis, ibidem.
De Tegyra ciuitate, Cælius 5. 6.
Argos Peloponnesi, in Græcia N. Gerbelij.
Tirynthi mœnia, Cælius 20. 25.
Lacedæmon, ibidem.
De urbibus in Lacedæmone, Polemon.
De Eurota fluuio, & insidijs militum, & Sparta urbe, Tzetzes 12. 420.
Agyiades arę uel Therapnæ, Cæl 10. 18.
Tenerus, Tenericus campus, Cæl. 5. 11.
Tænarus alioqui Laconiæ est promontorium.

¶ *De Italia, & Gallia Cisalpina.*

Italia, Plinius 3. 5.
Regio Italiæ quarta, Plinius 3. 12. quinta, 3. 13. sexta, 3. 14. octaua, 3. 15. De Italia transpadana, regio nona, 3. 17. Venetia decima regio, 3. 18.
De Italia uide Io. Tortellium de Orthographia in I.
Italiæ situs laus exquisita, Cæl. 18. 20.
Excerptum ex Polybio de Italiæ figura, Græce extat Venetijs ad S. Antonĩũ.
De Italiæ diuisione C. Sempronij lib. 1. cum commentarijs Ioan. Annij.
De Italico labyrintho, Plinius 36. 13.
Cur boreas dicatur alpinus à Vergilio, Cælius 15. 7.
De alpibus & gentib. alpinis, Plin. 3. 20.
De Gallorum cisalpinorũ antiquitate, Gaudentius Merula.
Bonauentura Castilioneus de Gallorũ Insubrum antiquis sedibus.
Verona, Augustini Beatiani.
Veronæ ciuitatis laudes & antiquitates scripsit Torellus.
Poëmation genethliacum Venetæ urbis, M. Ant. Sabellici.
Venetiæ, Blondus 8. Italiæ illustratæ.
Tyrrhenia, Aelianus uariæ hist. Græcæ fol. 77.
De Prænestę urbe, Plutarchus in Paralelis minoribus 79.
De rapis & napis Amiterninis, Plinius
Polieum ubi, Cælius 7. 9. (18. 13.
De Mephite Ansancti in Hirpinis, Pontanus Meteororum 31.
De Vicentiæ ortu & uetustate, M. Ant. Sabellicus.
¶ ROMA, Aeneas Syluius.
De differentia inter urbem & Romam ex doctrina iurisconsultorum, Crinitus 4. 9.
Roma, Plinius 3. 5.
In Romam Panegyricus, Aristidis Græca oratio: quam Scipio Carteromachus Latinam fecit.
De Romæ laudibus Fran. Petrarcha, & Christophorus Longolius.
Roma illustrata libris 8. Blondi Flauij.
Simulachrum antiquæ Romæ, authore

GOTTFRIED WILHELM LEIBNIZ BIBLIOTHEK
NIEDERSÄCHSISCHE LANDESBIBLIOTHEK
Signatur: Leibn. Marg. 64:2, Stück 1, [240] - 112r
PUBLIC DOMAIN

M. Fabio Caluo. (soloræ.
Roma noua & antiqua Manuelis Chry
De topographia Romæ antiquæ, lib. 7. Ioan. Bartolemæi.
De locis & regionibus urbis Romę, Publius Victor.
Romæ exemplar, Iac. Zieglerus.
Quid apud ueteres sit, urbem Romam esse ad æquilibriū positā, Crinit. 4. 9.
De mirabilibus Romæ, Fr. Albertinus.
De Roma, & ædificijs eius, &c. Io. Tortellius de Orthographia in R.
Mirabilia ædificiorū Romæ, Plin. 36. 15.
Quæ porticus Romæ insignes fuerint, Alexander ab Alexandro 3. 23.
De balneis Romæ, Io. Tortellius in Orthographia in Thermæ.
Quæ & quot Curiæ Romanæ fuerint: & uerbum Curia sine adiectione nominis quam Curiam designauit, Alexander ab Alex. 1. 16.
Quid sit triplex forum, de quo in Martiale fit mentio: quæue fora olim Romæ fuerint, quæue apud exteros præcipua, Alexander ab Alex. 2. 12.
Qui uici, uiæ, uel cliui præcipui Romæ fuerint, et unde nomina originis sumpserint, Alexander ab Alexan. 2. 18.
Quæ theatra Romæ fuerint, & qui Circi, quorumq; extent uestigia, & quæ penitus conciderint, Alexander ab Alexand. 4. 25.
De obeliſco, qui est in Circo magno, Plinius 36. 9.
De obeliſco, qui est in campo Martio, p gnomone, Plinius 36. 10.
De tertio obeliſco Romæ in Vaticano, Plinius 36. 11.
Quid est quod Circus Flaminius dictus est, Plutarchus problem. Rom. 66.
De amphitheatro & Circo multa Ioan. Tortellius de Orthograph. in A. Vide etiam in Cornucopiæ N. Perotti, & apud Alexandrum ab Alexandro in Diebus genialibus.
Quæ portæ urbis Romæ præcipuæ fuerint, & ex quibus causis cognomenta, Alexander ab Alexan. 4. 16.
Quid est q; Septimontio uehiculis iunctis uti cauebant, Plut. pbl. Rom. 69.
Qui septem colles urbis sint: quæue in illis præcipuæ dignationis loca fuerint, Alexander ab Alex. 6. 11.
Quæ ratio uocabuli sit agri Vaticani, Gellius 16. 17.
Cœlius mons, qui & Querquetulanus, unde, Cælius 20. 33.
De Gemonijs gradibus, & cur sic dicantur, Cælius 10. 5.
De Aurelijs gradibus, Cælius 10. 5.
Herculis aræ Romæ quæ fuerint, Alexander ab Alex. 2. 14.
Quæ deorum aræ extra urbis pomæriū sitæ fuerint, & ex his quę postea in urbem receptæ, Alexāder ab Alex. 2. 4.
De Tulliano loco, Cælius 17. 8.
Sextitium locus siue sestertiū, Cæl. 10. 5.
Romanæ prouinciæ carmine descriptæ per Fontianum.
¶ Campania, Plinius 3. 5.
Latina uel Campania, et maritima, Blondus lib. 3. Italiæ illustratæ.
Terra laboris uel Cāpania, Blondus 13. Italiæ illustratæ.
De urbe Faliscorum & Veientum, Petrus Cursius.
Græcia magna quæ fuerit, Cælius 7. 9.
De puluere Puteolano, Plinius 35. 13.
De Marsis duobus locis, Cælius 6. 16.
Quid apud ueteres fuerint Brutiani seui, & qua ignominia sint à Romanis habiti Brutij populi, quod ab illis desciuerint, Crinitus 2. 7.
De Tarentinis & Sybaritis paucula, Cęlius 7. 9.
De Locris Italiæ fronte, Plinius 3. 10.

¶ *De montibus & aquis Italiæ.*

De montis Veseui cōflagratione, Georg. Merula.
De monte Vesuuio, Cælius 9. 12.
De mōte Veneris, Aeneas Syl. epist. 46.
De monte Caprarum, Fr. Petrarcha.
Montis Ferrati descriptio p Ge. Merulā.
¶ In laudē riparū Benaci, T. Vespasianus Stroza, lib. 3. Aeolostichon.
Benacus poëma heroicum Petri Bembi.
Lacum Trasemenum descripsit Io. Ant.
Tyberis, Plinius 3. 5. (Campanus.
Pareusius fluuius, postea Anio, in Italia, Plutarchus in Parallelis minor. 77.
Amasenus fluuius, Ouid. Metam. 15.
De Eridano, Cælius 24. 12. & Ouidius in Phaëthontis fabula.

De Pa-

GOTTFRIED WILHELM LEIBNIZ BIBLIOTHEK
NIEDERSÄCHSISCHE LANDESBIBLIOTHEK
Signatur: Leibn. Marg. 64:2, Stück 1, [241] - 112v
PUBLIC DOMAIN

De Pado fl. Plinius 3. 16.
Bochernus pro Pado, Cælius 28. 25.
De riuo Venafrano, Ponta. Meteo. 44.
De fonte Cornu, sic uocant saxū quoddam in montibus Præcutinis, Pontanus Meteororum 39.
De thermis seu sponte calidis in Italia aquis, quęre in Physicis & Medicina,
¶ DE ISTRIA, Plinius 3. 19.
Pola ciuitas, Cælius 14. 6.
Dalmatia, Plinius 3. 26.
Liburnia, Plin. 3. 22. Illyricū, Plin. 3. 21.
¶ HISPANIA citerior, Plinius 3. 3.
Citerior Hispania, Plinius 4. 20.
Lusitania, Plinius 4. 21.
Beticæ longitudo & latitudo, Plin. 3. 2.
De Numantia Hispaniæ, Antonius de Gueuara epistola 6.
Hispaniæ descriptio per dialogum Cl. Marij Aretij.
¶ GALLIA, Plinius 4. 17. Lugdunensis Gallia, 4. 18. Aquitania, 4. 19.
Narbonensis prouincia, Plinius 3. 4.
Nomina populorum & locorum Galliarum, per Raymundum Marlianū, ut olim dicebantur Latine, & nunc dicuntur Gallice, ordine Alphabeti.
Lutetiæ Parisiorum descriptio per Eustathium Prutenum.
Laus Narbonensis urbis, C. Sollij Sidonij Apollinaris.
Geneuę urbis descriptio, et ordo ratioq; docendi in Gymnasio Geneuensi, libellus Geneuæ impressus, 1538.
Fluminum extra Romanum imperium prima magnitudine esse Nilū, secunda Istrum, tertia Rhodanū, Gel. 10. 7.
De Mosa fluuio, Decius Ausonius.
De Mosella Symachi epist. ad D. Auson.
De situ Claræ uallis, D. Bernhardus.
¶ DE HELVETIÆ situ H. Glareani poëma, cū cōmentario Osualdi Myconij.
De Heluetiorū 4. pagis, H. Glareanus, cum cōmentarijs eiusdem.
Tabula Rhetiæ, Heluetię, Sedunorum, Alpinorum, Aegidij Tschudi.
Chorographia & Historiæ Heluetiæ, in Chronicis Io. Stumpff.

¶ *Germania.*

Germanię explicatio breuis per Bilibaldum Birckeimerum.
Germaniæ situs Conradi Celtis.
Vide supra in fine Tituli tertij, in particularibus Europæ tabulis.
Rhętia Ladislai Suntheim, Germanicē.
Francisci Nigri Rhætia.
Istrum secunda magnitudine esse post Nilum, Gellius 10. 7.
Norici, Plinius 3. 24.
De Hercyniæ syluæ magnitudine, Plinius 16. 2.
De laude Frāconiæ Engelhardo Funck Francus.
Nouiomagi urbis encomion scripsit Gerardus Geldēhaurius Nouiomagus.
De situ Nurēbergæ, Conradus Celtes.
Norinbergæ descriptio per Hel. Eobanum Hessum.
Beginospurgi Baioariæ urbis exemplar per Iac. Zieglerum.
Viennę ciuitatis descriptio, Aeneas Syluius epistola 165.
Pannonia. Plinius 3. 25.
Descriptio Marienbergi, aliās Mariæburgi, Ioan. Rutij.
Descriptio Circknizæ regiōis, quæ subest imperio episcopi Frisingensis, per Georgium Leonbergerum, carmine.
Brugarū urbis laudes, Geor. Cassandri.
De situ & moribus Olandiæ, Chrysostomus Neapolitanus.
Descriptio & historia Batauiæ, (Gerardi) Geldenhaurij.
Lithuaniæ tabula per Antoniū Vuied.
Carmen propemptic ū Frācisco à Stiten in Liuoniā abeunti p Ianū Cornariū. Item aliud eidem per Io. Richium.
Peregrinatio Sarmatica Cōradi Celtis.
De Sarmatia Asiana & Europæa, Matthias à Michau.
De moribus Tartarorū, Philippus Callimachus.
Nauigationem per Bosphorum descripsit Dionysius Byzantius.
Hypanis fluuius, Ouidius Metam. 15.
Vnde Tomos dictus, Ouid. Tristiū 3.
Dacia, Sarmatia, Plinius 4. 12.

TITVLVS V. DE ASIA.

ASiæ, Europæq; utilis & iucunda descriptio per Aeneam Syluium.
Asiam describit C. Plinius 6. 29.
De Asia idem, 5. 9.
De Asiæ fruticibus, Plinius 13. 20.
Oderici peregrinatio per Asiā & Indiā.

¶ De Asia minore, & finitimis regionibus.

De Asia minore, Aeneas Syluius.
De Smyrnæ ciuitatis situ & structura, Aristides.
Iliũ descripsit libris 3. Polemon Ilienſis.
De Ida, & eius fluminibus, Aeneas Syluius. De Ida Tzetzes 2.39. & 2.40.
Vnde illud tractum, Fuimus Troës, Politianus 1. 88.
Ilium, Dardania, Troia, Cælius 18. 34.
Helleſpontus, Myſia, Phrygia, Galatia, Nicea, Bithynia, Boſphorꝰ, Plin. 5. 32.
De Gargaris & Myſia, Macro. Sat. 5. 20.
Achæi, et cæteri eodẽ tractatu, Plin. 6. 5.
Mœſia, Plinius 3. 27.
Abydena, Abydocome, Cælius 26. 21.
Mira Lyci fluminis natura, Ouidius Metam. 15.
Laura ciuitas, Cælius 18. 37. Laura locus deliciarum, ibid.
Arena Pactoli in aurum, Ouidius Metam. 11.
Caycus fluuius, Ouid. Metam. 15.
De penſili horto, & oppido, & templo Dianæ Epheſiæ, Plinius 36. 14.
De Aleijs campis, an recte uacui tranſferantur, Cælius 17. 23.
Caunus Byblidis frater, Cauni urbis cõditor, Ouidius Metam. 9.
De marmore Mauſoleo, Plin. 36. 5.
Anactoria Miletus cur, Cælius 8. 1.
Vrbes 12. in Ionia, Aelianus Græcus uar. hiſtoriæ fol. 37.
De Coryceis, unde apud Græcos natũ eſt prouerbium Coryceus inaudiuit, Leonicenus 3. 27.
Gens Paphlagonum, Plinius 6. 2.
Cappadoces, Plinius 6. 2.
Cappadocia, Plinius 6. 3.
Laodicea, Apamea, Ionia, Plin. 5. 29.
Epheſus, Aeolis, Troas, Pergamus, Plinius 5. 30.
Cilicia & adiunctæ gentes, Pamphylia, Iſauria, Homonadum, Piſidia, Lycaonia, Taurus mons, Lycia, Plinius 5. 27.
Amanos regio, Cælius 17. 4.
Tarſus ciuitas cur dicta, Cælius 4. 11.
Armeniæ duæ, Plinius 6. 8.
Armenia maior, Plinius 6. 9.
De Armenio marmore, Plinius 36. 7.
Seleucia, Plinius 6. 27.

¶ De partibus Aſiæ Septentrionem uerſus.

Gentes circa Mæotin, Plinius 6. 7.
De Mæoticis Scythis, Tzetzes 8. 224.
Iberia, Plinius 6. 10.
Albania, ibidem.
Themiſcyræ regionis gentes, Plin. 6. 4.
Regio Colchica, Plinius 6. 5.
Sauropodes populi qui, Leonicenus 3. 36.
De Amazonibus ſcitu dignum, Cælius 9. 12.
De Hyperboreis, Cælius 16. 22.
De Scythis, & aliarum diuerſitate gentium, Plinius 7. 2.
Scytharum gentes, Plinius 6. 17.
Nomades, Plinius 6. 28.
Portæ Caucaſiæ, Plinius 6. 11. & 6. 14.
De Scythis Caucaſijs, Tzetzes 8. 224.
De Agathyrſis, Tzetzes 8. 222.
De Gelonis, Tzetzes 8. 223.

¶ De Paleſtina & Terra ſancta.

De laude ciuitatis Hieroſolymæ, Sebaſtianus Brant.
De Hieroſolyma urbe, libri 2. Rudolphi Langij.
De tabula Euſebiana & ſcriptorib. uulgatis terrę ſanctę, uide in Iacobo Zieglero Tomo 1. ubi mentio fit Deſcriptionis Terræ ſanctæ unà cum tabulis, per ipſum compoſitæ.
De locis terræ ſanctæ, Adamannus.
De terra promiſſionis, Hieronymus Stridoneñ. Tomo 3. operum eius.
Itinerarium terræ ſanctæ, Guilhelmi de Aquiſgrano: & Bernhardi Breitenbachij, aliàs Bratebachij.
Bacho Anglicus, de ſinu Palæſtinæ.
Via ex urbe Veneta ad S. Sepulchrum, & montem Sinai, cum deſcriptione locorum & mirabilium rerum quę in ſingulis continentur. Liber Italicus impreſſus Venetijs anno 1538. in 8. ſine nomine authoris, apud Nicolum Zoppinum, chartis 16.
Terræ ſanctæ deſcriptio Borchardi monachi.
De locis terræ ſanctæ, quam ſuis oculis uidit, liber 1. Ioan. de Duſeldorp.
Peregrinationem ſuam ad terram ſanctam Iodocus à Meggen Lucernat Heluetius nuper deſcripſit.

Terræ

GOTTFRIED WILHELM LEIBNIZ BIBLIOTHEK
NIEDERSÄCHSISCHE LANDESBIBLIOTHEK
Signatur: Leibn. Marg. 64:2, Stück 1, [243] - 113v
PUBLIC DOMAIN

Terræ ſanctæ, quã Paleſtinã nominant, Syriæ, Arabię, Aegypti & Schondiæ doctiſſima deſcriptio, unà cum ſingulis tabulis earundem regionum topographicis, authore Iacobo Zieglero.
Tabula Terræ ſanctæ & Syriæ, una inter Ioan. Honteri tabulas.
Terræ ſanctæ altera deſcriptio, iuxta ordinem alphabeti, quæ ad ſcripturam proxime directa eſt, utiliſſima etiam plebeio lectori, authore D. Vuolfgango Vuiſſenburgio.
Quo libro & capite Bibliorũ ſinguli Paleſtinæ loci cõtinentur, Elenchus habetur cũ Iac. Zieglerí Terræ ſanctæ deſcriptione.
Ad terræ ſanctæ deſcriptionẽ multa reperies in Io. Vadiani Geographia.
De Hebræis urbiũ, regionũ, populorũ, fluminũ, montium, & aliorũ locorũ nominib. liber, per Matthęum Aurogallum è ueteri inſtrumẽto cõgeſtus.
Syria, Palæſtina, Phœnice, Plinius 5. 12.
Idumæa, Syria, Paleſtina, Samaria, Aſcalum, Aſotus, Cæſarea, Plinius 5. 13.
Iudæa, Galileę, Hierico, Emaus, Lydda, Ioppe, Plinius 5. 14.
Mare Tiberiadis quid, Cælius 26. 14.
De duobus montibus Sina & Sion Cyprianus Carthaginenſ.
Iordanis, Plinius 5. 15.
Aſphaltides, Plin. 5. 16. & deinceps eodem libro, Gens Heſſenorum, capite 17. Decapolis, 18. Tyrus & Sidon, 19. Mons Libanus, 20. Syria Antiochia, 21. Caſius mons, 22. Cœle Syria, 23. Euphrates, 24. Palmita, 25. Hierapolis, 26.
De locis Terræ ſanctæ, fortè & in Theologicis quædam dicentur. Multa etiam apud Ioſephũ reperias, & alios qui Iudæorum hiſtorias ſcripſerunt.

¶ *De reliquis Aſiæ partibus.*

Arabia, Plinius 6. 27. & 5. 11.
De felicitate Arabiæ, Plinius 12. 18.
Erembi unde, Cælius 18. 36.
Nabatei, Plinius 6. 28.
Omani, ibidem.
Aſiam maiorem, uide in decima tabula Io. Honteri.
Meſopotamia, Plinius 6. 27.
Tigris fluuius, ibidem.
De 4. Paradiſi fluminibus, Cælius 17. 14. Vide etiam Ioach. Vadianum de paradiſo in geographia ſua.
De uiis ex Venetia in Tanam, Perſiam, Conſtantinopolim, &c. Libellus Italicus excuſus Venetijs apud Aldum 1543. in 8.
Itinerarium in Perſidem Ambroſij Contareni.
Arij & iunctæ gentes, Plinius 6. 21.
Capiſſene, Carmania, Plinius 6. 23.
Caſpiæ portæ, Plinius 6. 14.
Gentes circa Hyrcanũ mare, Plin. 6. 13.
Media, Plinius 6. 27. & 6. 14.
Babylon, Plinius 6. 27.
Suſa cur dicantur, Cælius 22. 5.
Parthorum regna, Plinius 6. 25.
Fl. Ganges, Plinius 6. 18. Ganges Indiæ, 6. 19.
Indus fl. Plinius 6. 20. & 5. 28.
Oderici peregrinatio per Aſiã & Indiã.
Alexandri Magni epiſtola ad Ariſtotelem de Indiæ ſitu, populis, & belluis, Cornelio Nepote interprete.
De ſitu Indiæ regionis, Pogius.
De Indicis regionibus plura, uide paulò poſt in mundo nouo.

TITVLVS VI. DE AFRICA.

AFrica Franciſci Petrarchæ.
Libyæ periplus, Hannonis.
Africam deſcribit Plinius 5. 29.
De Mauritania, Plinius 5. 1. & 5. 4.
De Tingitana prouincia, Plinius 5. 2.
De Numidia, Plinius 5. 3.
Cyrene, Plinius 5. 5.
Libya Mareotis, Plinius 5. 6.
Atlas in montem, Ouidius Metam. 4
De Atlantis arboribus, Plinius 13. 15.
De terra Clupea, Plinius 35. 19.
De puerbio, Sulcus Aegypti Libyæ habenas non curat, Cælius 29. 21.
Thoon ſiue Thonis, Cælius 16. 3.
De obeliſco Thebaico, Plinius 36. 9.
De obeliſco Alexandrino, ibidem.
Alexandria, Plinius 5. 10.
Alexandrini cœli lætitia, Cælius 16. 3.
De Nilo fl. Cl. Claudianus.
De Nilo uel Aegypto. Ariſtidis oratio.
Nili nomina, Cælius 20. 15.
De Nili exundantia, Plutarh. de plac. 4. 1.
De Aegyptio labyrintho, Plinius 36. 13.

GOTTFRIED WILHELM LEIBNIZ BIBLIOTHEK
NIEDERSÄCHSISCHE LANDESBIBLIOTHEK
Signatur: Leibn. Marg. 64:2, Stück 1, [244] - 114r
PUBLIC DOMAIN

De pyramidibus Aegyptijs & sphinge, Plinius 36. 12.
De ficu Aegyptia, Plinius 13. 7.
De Aegypti persica, & spina Aegyptia. Plinius 13. 9.
De arboribus circa Memphim, Plin. 13. 10.
Aethiopiæ lacus, Ouidius Metam. 15.
De arboribus Aethiopiæ, Plin. 13. 14.
Dauid in Aethiopiam legatio.

TITVLVS VII. DE OCEANO & mari mediterraneo, eorumq; partibus & insulis.

QVoniam Dionysius poëta Græcus, & nuper Io. Honterus, & alij de insulis seorsim scripserunt: nobis etiam de mari & insulis peculiarē Titulum scribere placuit.
Paroemia, Super Oceanum fluctuans, Tzetzes 10. 302.
De eo, Quantum multifluus Oceanus humidis ulnis terræ & maris complexus sit, Tzetzes 8. 225.
De Oceani circulo, Nestorius.
De nominibus maris, Io. Boccatius.
De oris maritimis, Rufus Auienus.
De orientali Oceano, Tzetzes 8. 212.
Sinus Persicus & Arabicus, Plin. 6. 24.
Sinus maris rubri, Troglodytici, & Aethiopici, Plinius 6. 29.
Croniū mare cur Libadiū, Cælius 12. 6.
Aegæum pelagus, uide Plutarchum in Theseo.
Ionium mare, Cælius 7. 10.
Hellespontus, Bosphorus, Plinius 5. 32. Et prius de Hellesponto, 4. 12.
Nauigationem per Bosphorum descripsit Dionysius Byzantius.
De in Hellesponto Bosphori Mandroclis ponte, Tzetzes 1. 31.
Bosphorus Cimmerius, Plinius 6. 6.
Mæotis, Plinius 6. 6. & 4. 12.
Synopsis de finibus nostri orbis, liber Græcus in Vaticana Biblioth. Romę.

¶ De Insulis.

¶ Perimile Nympha in insulam, Ouidius Metam. 8.
Insularij qui, Cælius 25. 20.
Insulæ, Florilegium Græcum lib. 1. sectione 58.
Insulæ in continentem, Ouidius Metamorph. 15.
De insulis fluctuantibus, Plin. 2. 97.
Descriptio insulæ apud Cl. Claudianū.
¶ Insulæ in Oceano, Plinius 4. 22.
Scandia quid, Cælius 24. 10.
Noruegia, Aeneas Syluius.
De Thyle insula, Fr. Petrarcha lib. 3. epistolarum.
Gentes in Scythico Oceano, Plin. 6. 13.
Britannia, Hibernia, Plinius 4. 16.
De fortunatis insulis, Plinius 6. 32.
Germaniæ insulæ, Plinius 4. 14.
Insulæ in Gallico Oceano, Plinius 4. 15.
Mirabilia rubri maris, Plinius 32. 1.
De fructibus & arboribus maris rubri, Plinius 13. 25.
Cascandrus insula, Plinius 6. 25.
Hylos & Ogyris insulæ, Plinius 6. 28.
Insulæ Aethiopici maris, Plinius 6. 31.
Taprobane insula, Plinius 6. 22. & Tzetzes 8. 213.
De fructibus & arboribus maris Indici, Plinius 13. 25.
De insula Indica uocata Aurea, Tzetzes 8. 214.
De insulis maris Indici, uide paulò post in nouo orbe.

¶ De insulis maris mediterranei.

De terra Balearica, Plinius 35. 19.
De terra Ebusitana, ibidem.
De insula Gaderorum, Tzetzes 8. 216.
De Bęti fluuio Gaderorum, Tzetzes 8. 217.
Sicilia, Plinius 3. 8.
Siciliæ descriptio, Ouidius Metam. 13.
De situ Siciliæ, Cl. Marij Aretij Syracusani liber.
Lapidicinæ in Sicilia, Aelianus Græcus uariæ historiæ, fol. 56.
Crathis flumen unde dictus, Cæl. 25. 32.
Crathis & Sybaris fluuij, Ouid. Metamorph. 15.
Aetna P. Vergilij, siue potius Cornelij Seueri poëmation.
De Aetna libellus Petri Bembi: & Aelianus Græcus uariæ hist. fol. 38. & Gellius 17. 10. & Cælius 26. 20.
De florida Aetnææ regionis natura, Cælius 26. 20.
Aetnæ montis incendium, Ouidius Metamorph. 15.

De

De Aetna, eius incendio, & ignito torrente, Pontanus in Antonio dialogo.
De Aetnæ crateribus, & illorum augurijs. Leonicenus 2. 49.
De Lipara, Plinius 3. 9.
De Circæo iuxta Italiam insula, Leonicenus 1. 76.
Sardinia, Plinius 3. 7.
Sardiniæ insulæ situs, decp illius uarijs accolis, Leonicenus 1. 1.
Corsica, Plinius 3. 6.
Melitæ insulæ descriptio, Io. Quintini.
¶ Insulæ inter Macedoniã et Thraciam, inter quas Creta, Euboea, Cyclades, Sporades, Plinius 4. 12.
De insulis Græciæ collectanea Nicolai Gerbelij.
Naiades in Echinidas insulas, Ouidius Metam. 8.
De Naxio marmore, Plinius 36. 7.
De marmore Pario, Plinius 36. 5.
Aegiale quæ, Cælius 11. 26.
Lapsum fœde Seruium super Oaxe fluuio & Creta, Politianus 1. 37.
Gortynius fluuius, Cælius 18. 40.
Ortygia insula ex mobili immobilis, Ouidius Metam. 15.
Symplegades insulæ olim instabiles, Ouidius Metam. 15.
Corrigitur error interpretis Plutarchi de Calauria insula: itẽ Ouidij locus, Cælius 5. 13.
Aegina insula quæ & Oeona, Ouidus Metam. 7.
Iulis urbs insulæ Co, Leonic. 3. 71.
De Lemnio labyrintho, Plinius 36. 13.
De delubro Cyzici, Plinius 36. 15.
Insulæ Ponti, Plinius 4. 13. & 6. 12.
Insulæ circa Africam, & aduersæ Africæ, Plinius 5. 7.
Insulæ ante Asiam, Pamphylium mare, Rhodus, Samus, Chius, Plinius 5. 31.
De ficu Cypria, Plinius 13. 7.

TITVLVS VIII. DE NOVO orbe, & insulis nostro seculo repertis.

Albericus Vespucius mundi noui inuentor & descriptor.
Americi Vespucij nauigationes quatuor: aliãs, De regionib. Indicis & de mũdo nouo, Albericus Vespucius.
Ora antarctica inuenta per Portugalenses.
In librum noui orbis introductio Seb. Munsteri.
De nouo orbe decades 3. Petri Martyris Anglerij.
De insulis maris Indici, Christophorus Colom; aliãs, Lustratio prima maris Indici, Christophori Colom.
De gentibus meridionalibus Ludouicus de Bononia.

DVBIA QVAEDAM ORDIne alphabeti digesta.

Dubia hæc seorsim posuimus, quoniam prolixius apud Geographos & alios authores quo quæq referenda essent, inquirere non uacabat.

Ace locus, Cælius 17. 4.
Acis in fluuium, Ouidius Metam. 13.
Agneon locus, uel dulcis agon (lego ancon) Cælius 20. 14. Vide prouerbiũ, Dulcis cubitus.
De Alba insula, Cælius 14. 4.
De Althæni fluuij medicatis aquis, Leonicenus 3. 47.
De Annulo flumine apud Plinium, Cælius 13. 18.
Vbi est Aula locus, Cælius 23. 30.
Bady regio & fluuius, Cælius 14. 20.
Caianus locus, Cælius 16. 10.
Cæadas locus, Cælius 17. 8.
Charoniæ scalæ, Cælius 8. 8.
De terra ex Galatha, Plinius 35. 19.
De campo Halysio, Aeneas Syluius.
Hyrie in lacum, Ouidius Metam. 7.
Lauria locus, Cælius 18. 37.
Lusus regio, Cælius 17. 4.
Lychnados ciuitas cur, Cælius 6. 18.
Lynceſtus fluuius, Ouidius Metam. 15.
De Lygdino marmore, Plinius 36. 8.
Melanthusa, Cælius 16. 19.
Melpia locus, Cælius 22. 3.
De Mosele mansione, Tzetzes 9. 259.
Nomij montes, Cælius 22. 3.
De Nymphæo loco & eius oraculis, Leonic. 1. 85.
Phouus loci nomen, Cælius 11. 26.
Descriptio portus Sarinensis, Cl. Claudianus.
Statio dicta en phreati, Cælius 10. 17.
De Zephyræo latere, Tzetzes 8. 215.

APPENDIX.

¶ *Argumenta in libros 17. Geographicorum Strabonis, per Conradum Heresbachium.*

Liber 1. Quod Geographia ad philosophiam pertineat: & qui authores circa eam uersati sint.

Quod Homerus oceani, & maris mediterranei, & omniũ insignium locorũ probe gnarus fuerit, alnq; post illum.

Quod cosmographia cum ad priuatam tum ad publicam prudentiam mire sit utilis.

Poëticæ contra Eratosthenem defensio.

Homeri laudes: quæ sit huius poëtæ utilitas.

De uentorũ ratione, & in terra mariq; contingentium, cum confutationibus opinionum quarundam.

2. Proponens ad uerbũ Eratosthenis dicta, dijudicat & arguit quæcunq; non recte dicta, uel diuisa, uel descripta sunt.

Hipparchi plurima reprehendit.

Præcisa expositio, & quodammodo sub unum aspectum tractatus uniuersus de orbis situ, seu cognitione Geographica.

3. Singulas orbis partes describere incipit: & primum hoc libro totius Hispaniæ continetur descriptio, à Columnis ad Pyrenæum usq; montem.

4. Descriptio Galliæ, hoc est, quicquid intra Alpes Pyrenæosq; & utrunq; mare atq; Rhenum complectitur.

Obiter Britannia quoq; & aliæ aliquot in mari propinquæ insulæ, moresq; & ritus omnium explicantur.

5. Descriptio locorum ab Alpium radicibus usq; ad fretum Siculum, sinumq; Tarentinũ ac Posidoniatem atque Pæstanum. In his hæ regiones sunt, Venetia, Liguria, Picenum, Lucania, Thuscia, Roma, Campania, Apulia: Insulæ quotquot in Italico mari à Genua ad Siciliã sitæ sunt.

6. Reliqua Italiæ pars ab Adriatico ad Macedoniam usq; describitur: nempe Apulia, Calabria, & quæcunq; ad Ionium sinum unà cum adiacentibus insulis usq; ad Ceraunios montes sita sunt: & rursum quæ ex alia parte, quæ usq; ad Carthaginem, atq; interiacentes illic insulas, referuntur.

7. Europæ partes quæ orientem spectant ultra Rhenum ad usq; Tanain & Mæotidis paludis ostiũ: quæq; inter sinum Adriaticũ, & sinistras maris pontici partes Ister accipit, ad Austrum usq; in Græciam atq; Proponticem, in quibus & tota Macedonia continetur: reliquum Macedoniæ in sequente libro explicatur.

8. Quod supereſt Macedoniæ. Græcia tota, in qua diutius immoratur, propter multam rerum nobilitatem & locorum. Neglecta & indiscreta penes historicos ac poëtas diligenter aperteq; describit, uti sunt eius regionis urbes, ab Homero tam in nauiũ catalogo, q̃ per totã poësin cõmemorati.

9. Hic liber circa præcipuam Græciæ partem Athenarũq; laudes uersatur: Ad hæc Bœotiam Thessaliamq; cum ora maritima complectitur.

10. Aetoliam continet & circũiacentes insulas, Cretam etiam omnẽ: in qua diutius immoratur, ius ciuile illius edisserens, & Curetum, & Idæorum insuper Dactylorum in eadem genesin et honorificentiã & orgia prosequens. Priuatam etiam prosapiã suam Strabo ex Creta repetit: præterea positas circum Cretam insulas multas, inter quas & Sporades sunt & Cycladum nonnullæ.

11. Liber Asiam incipit, quam Tanais in superioribus septentrionis partibus nascens disiungit ab Europa. Continet autem gentes Tanaidis ortui adiacentes, orientem ac meridiem uersus: itẽ omnes Barbaras nationes quæ Caucasum montem accolunt, è quibus sunt Amazones, Massagetæ, Scythæ, Albani, Iberes, Bactriani, Caspij, Medi, Persæ, Armeniæ duæ usq; in Mesopotamiam. Item Troglodytas, & gẽtes eas quæ Heniochi dicuntur. Itẽ Sceptuchos, Choanos, Assyrios, Polyphagos, Abianos, Siracos, Tapyros. Meminit Iasonis & Medeæ, & urbium quas condiderũt: item Xerxis, Mithridatis, & Alexandri eius qui ex Philippo natus est.

Reli-

12. Reliqua Ponticæ regionis continet, ac deinceps Cappadociam, Galatiã, Bithyniam, Mysiam, Phrygiã, Mæoniam, & ante hæc Sinopen ciuitatem Ponticam, & Heracleam, & Amasiã: præterea Isauriam, Lyciam, Pamphyliam, Ciliciam cum insulis, montibus ac fluminibus adiacentibus.
13. Reliqua Propontidis continet, inferius à Cyzico incipiens, & totam deinceps consequentẽ oram, & si quæ insulæ insunt. Præsertim autem circa Troiam (quanquã deserta sit) propter loci claritatem, & uulgatam belli famam immoratur.
14. Liber circa Cycladas insulas uersatur, & ulteriorem regionẽ, in qua est Pamphylia, Isauria, Lycia, Pisidia, Cilicia, usq; ad Seleuciam Syriæ, & Asiam quæ proprie Ionia appellatur.
15. De Indía & Persia.
16. De Assyria, in qua Babylon est, & Nisibis, urbes maximæ. Item de Adiabena, Mesopotamia, Syria, Phœnicia, Palæstina, Arabia omni, & quæcunq; Indica Arabiam contingunt. Item de Saracenorum regione, quam Scenetim uocat: & omnia adiacente Rubro mari & mortuo.
17. De tota Aegypto & Líbya.

¶ *Aliud breuissimum in omnes Strabonis libros Argumentum.*

Liber 1. Prolegomena ad geographiã. Homeri laudes, poëticę defensio. Ventorum ratio & aliorum terra mariq; contingentium.
2. Contra Eratosthenẽ & Hipparchũ. Synopsis de totius orbis situ.
3. 4. 5. 6. 7. 8. 9. 10. Descriptio Europę.
11. 12. 13. 14. 15. 16. Descriptio Asiæ.
17. Aegypti & Líbyæ descriptio.

¶ *Index in libros & Tabulas Cl. Ptolemæi Geographicas: & nouas etiam à Munstero adiectas, editionis Basiliẽ. 1545. in fol. apud Hen. Petrum.*

Tabulæ duæ orbis terrarum uniuersales: quarum altera describitur libri 7. cap. 5.

EVROPAE ciuitates 118. Tabulæ 10. quarum priores quinq; de occidentali parte Europæ describuntur libro 2. reliquæ libro 3.

Tabula 1. Hybernía & Albion insulæ Britannicæ.
2. Hispania Bætica, Lusitania, Tarraconeñ.
3. Gallía Aquitanica, Lugdunensis, Belgica, Celtogalatía Narbonensis.
4. Germanía magna.
5. Rhætía & Vindelícia, Noricum. Pannonia superior & inferior. Illyris. Liburnia. Dalmatía.
6. Italía. Cyrnos insula.
7. Sardinia & Sicília insulæ.
8. Sarmatia Europæa. Taurica Chersonesus.
9. Iazyges Metanastæ. Dacía, Mysía, superior & inferior. Thracia Chersonesus.
10. Macedonia. Epirus. Achaía. Peloponnesus. SVMMA, prouinciæ 34.

AFRICAE ciuitates 42. Tabulæ 4. Quarum descriptiones sunt libro 4.

Tabula 1. Maurítania Tingítana & Cæsariensis.
2. Africa proprie dicta. Numídia.
3. Cyrenaica, quæ & Pentapolis. Marmarica. Líbya. Aegyptus. Thebais.
4. Líbya interior. Aethiopía sub Aegypto. Aethiopía magis ad Austrũ.

SVMMA, prouinciæ 12.

ASIAE magnæ ciuitates 190. Tabulæ 12. Quarum priores quatuor, libro 5. describũtur: sequẽtes quinq; libro 6. tres ultimæ libro 7.

Tabula 1. Pontus. Bithynía. Asía proprie dicta, in qua Phrygia, Lycia. Pamphylia, in qua Pisidia. Galatia, in qua Paphlagonia & Isauria. Cappadocia. Armenía minor. Cilícia.
2. Sarmatia Asiatica.
3. Colchis. Iberia. Albanía. Armenía maior.
4. Cyprus insula. Syría. Phœnícia. Iudæa Palæstina. Arabía Petræa. Arabía deserta. Mesopotamía. Babylonia.
5. Assyria. Susiana. Media. Persis. Parthía. Carmanía deserta. Hyrcanía.
6. Arabía felix. Carmanía.
7. Hyrcanía Margiana. Bactriana. Sogdiana. Sacę. Scythía intra Imaũ montẽ.
8. Scythía extra Imaum montẽ. Serica.
9. Aria. Paropamisadæ. Drangiana.

GOTTFRIED WILHELM LEIBNIZ BIBLIOTHEK
NIEDERSÄCHSISCHE LANDESBIBLIOTHEK
Signatur: Leibn. Marg. 64:2, Stück 1, [248] - 116r
PUBLIC DOMAIN

Arachosia. Gedrosia.
10. India intra Gangem.
11. India extra Gangem. Sinarũ regio.
12. Taprobane insula. Summa, prouinciæ 48. Omnes prouinciæ nostri habitabilis sunt 94.

Post hæc sequit libro 7. Armillaris sphæræ cũ habitabili terra descriptio: postremo extensionis descriptio.

¶ *Octaui libri Cl. Ptolemæi Geographiæ capita.*

1. Cũ qua præsuppositione facere oporteat habitabilis nostræ diuisionẽ per tabulas. 2. Quænã ad unãquanq; tabulam describere conueniat.
3. Expositio omnium descriptionum, quibus continentur, Europæ, Africæ & Asiæ iam enumeratæ tabulæ, ciuitates & regiones. Ita ut tabulæ orbis fiant 26. regiões 94. ciuitates 350.

¶ *Sequuntur nouæ tabulæ, opera Seb. Munsteri adiectæ.*

Prima Europæ. 2. Angliæ, complectens & Hyberniæ & Scotiæ propinquiores limites. 3. Hispaniæ.
4. Galliæ. 5. Germaniæ.
6 Valesiæ uallis Helueticę tabula prior. 7 Eiusdem altera. 8 Heluetiæ cum Rhætia. 9 Secunda Rheni tabula. 10 Tertia Rheni, continens Brabantiam.
11 Nigræ seu Martianæ Syluæ tabula, quæ in Brisgoiam usq; extenditur.
12 Lacus Constantiensis siue Brigantini, Podamici, & Veneti.
13 Sueuiæ & Bauariæ.
14 Franconiæ siue Franciæ orientalis.
15 Silesiæ. 16 Sclauoniæ, Istrię, Carniæ, Croatiæ, Coruatiæ, & Dalmatię.
17 Bohemiæ.
18 Danię & Schonlandiæ, Norduegię, Suetiæ, & Finlandiæ. 19 Italiæ.
20 Poloniæ & Vngariæ.
21 Transsyluaniæ, quæ & Septẽcastra uulgo appellãt, pars Vngarici regni.
22 Græciæ modernę facies, cum indice nominũ mutatorũ. 23 Terrę sanctę.
24 Indiæ nouæ cum infinitis insulis.
25 Africę.
26 Nouarum insularum descriptio.

Plęrisq; istis nouis tabulis historiæ, nomina diuersa, aut alia quædam præmittuntur.

¶ *Argumentum libri 1. Geographicorum Ptolemæi: in cæteros enim omnes explicata iam sunt.*

1 Geographia quid à Chorographia differat. 2 Quæ sint ad geographiam præsupponenda.
3 Quomodo à stadiorum numero alicuius distantiæ rectæ (licet nõ sub eodem fuerit meridiano) ambitus huius stadiorũ muneri sumanẽ, & econtra.
4 Ex apparentibus obseruata, præferri debere ijs quę ex peregrinatiõis comperta sunt historia.
5 Historijs nouissimis magis adhærendum, propter mutationes, quæ per tempora accidunt in terra.
6 De Geographica Marini enarratiõe.
7 Rectificatio distantię latitudinis terræ, cognitę ex apparentibus secundũ Marinum.
8 Eadẽ rectificatio ab emẽsione itinerũ.
9 Eadem à nauigationibus factis.
10 Aethiopes nõ supponendos esse meridionaliores, quàm sit parallelus oppositus per Meroën.
11 De ijs quæ ad longitudinẽ orbis nõ recte à Marino sunt excogitata.
12 Emẽdatio longitudinis terræ cognitæ à peragrationibus.
13 Eadem emendatio à nauigatiõibus.
14 De nauigatione à Chersoneso aurea ad Cattigara.
15 De ijs quæ in particulari expositione Marini dissentiant.
16 Quod eum latuere quædam in prouinciarum terminationibus.
17 In quibus Marinus dissentiat ab ijs quæ nostro æuo historijs sunt ꝓdita.
18 Quàm sint inutiles Marini compositiones ad designationem orbis.
19 De cõmoditate enarrationis nostræ ad designationem orbis.
20 De mensuratione incõcinna tabulæ Geographicę à Marino compositæ.
21 Quænã obseruanda sint in designatione fienda in plano.
22 Quomodo oporteat orbem in sphæra describere.
23 Expositio meridianorum & parallelorũ, qui descriptiõi sunt apponendi.
24 Modus per quem orbis in plano ita describi possit, ut cõmensuratione similis sit positioni sphæricæ.

FINIS LIBRI XI.

GOTTFRIED WILHELM LEIBNIZ BIBLIOTHEK
NIEDERSÄCHSISCHE LANDESBIBLIOTHEK
Signatur: Leibn. Marg. 64:2, Stück 1, [249] - 116v
PUBLIC DOMAIN

PARTITIONVM VNIVER

SALIVM LIBER XII. DE HISTORIIS.

SEBASTIANO GRYPHIO PRAESTANTISSIMO TYPOGRAPHO LVGDVNI, CONradus Gesnerus S. D. P.

STATVERAM ego ab initio Germanis tantum nostris typographis singulas huius operis partes dedicare: sed cum reputarē multos ex nostris sordidos & illaudatos esse, qui uel quorumuis authorum libros in publicum ædant: uel si bonos interdum, nulla tamen diligentiæ laude, sed plerunq; deprauatiores quàm antea essent (nam characterum & chartæ bonitatem aut pulchritudinem minoris æstimo, quanquam ab illis etiam non paruum artis uestræ decus pendeat) malui externos etiam aliquot claros & bene meritos de communibus studijs typographos, quàm Germanos indignos, uni genti parum liberaliter adstrictus, concelebrare. Sic enim sentio, neq; diuites omnes uestri ordinis laudandos esse, cum multi eorū auaritia capti, mendosos prorsus libros excudere, quàm sumptus etiam mediocres facere malint: Neq; contra minus pecuniosos omnes uituperandos, quorum non pauci licet non multa aut magna opera publicare possint, in ijs tamē quæ possunt exquisita diligentia utuntur. Tu igitur inter primos, humanissime Gryphi, minime prætereundus in mentem mihi uenisti, πολλῶν ἀντάξιος ἄλλων, cui non postremus inter eximios ætatis nostræ chalcographos locus deberetur: idq; eò magis, quoniam non solum inter externos in Gallia innumeris optimis libris optima fide summaq; diligentia elegantiaq; procusis, maximam tibi gloriam peperisti: sed nostras etiamnum esse uideris, qui Germanus in Galliam ueneris. Accipe ergo has de Historijs partitiones, leue quidem illud, non exiguum tamen amoris erga te pignus nostri, & meritæ laudis tuæ apud studiosos, qui in hæc legenda inciderint, testimonium futurum. Quæ nam autem historica ex officina tua prodiuerint, in Catalogo omnium quæ ædidisti operum iam apparebit. Vbi si multa forte mihi ignota omiserim, tantum loci interuallum & extemporanea hæc scribendi festinatio, excusationem mihi apud te impetrabūt. Vale, & studiosos pulcherrimis typis tuis iuuare perge: quod ut feliciter & libenter diuq; facias, Deum omnipotentem oro. Tiguri quarto nonas Martij 1548.

CATALOGVS LIBRORVM APVD SEBASTIANVM GRYPHIVM Lugduni excusorum.

¶ Libri grammatici.

Donatus de 8. partibus orat. cum scholijs et 8. tractatibus Glareani, 1537. In 8.

Nicolai Perotti grammatica, 1541. In 8.

Rudimenta prima Latinæ grammatices Io. Pellissonis.

Modus examinandæ constructionis, eiusdem.

Contextus uniuersæ grammatices Despauterianæ, per eundem.

Grammatices Latinæ elementa Phil. Melanchthonis.

Eiusdem syntaxis. De Periodis & Prosodia.

Petri Godefredi Remæi Erotemata, siue Isagoge in primas literas, in 8. 1538.

Ioan. Murmellij tabularum opuscula tria, per Petrum Godefredum Remæum in Epitomen redacta.

Bellum grammaticale, per Andream Guarnam Salernitanum.

L. Vallæ Elegantiæ. De reciprocatione Sui & Suus, 1531. in 8.

L. Vallæ antidotorum in Poggium libri 4.

In eundem dialogi 2.

In Ant. Raudensem libellus.

Epistola Apologetica.

Inuectiuæ in Morandum.

In Faccium & Panormitam libri 4.

In Bartoli de insignijs et armis libellum, 1532. In 8.

Adeps elegantiarum Laurentij Vallæ, per Bonum Accursium, ex eiusdem de lingua Latina libris collectus. In 8. 1536.

Erasmi Paraphrasis in libros Elegantiarum Vallæ, cum farragine sordidorum uerborū Cornelij Croci 1531. In 8.

De octo partium orationis constructione libellus D. Erasmi Rot. cum Iunij Rabirij commentario. In 8. 1537.

Thomas Linacer de emendata structura Latini sermonis, 1541. In 8.

GOTTFRIED WILHELM LEIBNIZ BIBLIOTHEK
NIEDERSÄCHSISCHE LANDESBIBLIOTHEK
Signatur: Leibn. Marg. 64:2, Stück 1, [250] - 117r

Eiusdem Rudimenta grammatices, 1541. In 8.
Iulij Cæsaris Scaligeri de causis linguæ Latinæ libri 13.
Oratio eiusdem in luctu filij habita.
Adrianus Cardinalis de sermone Latino,
Eiusdem Venatio: & Iulij 2. pont. Rom. iter. In 8.
De corrupti sermonis emendatione, & Latinæ loquendi ratione, Maturinus Corderius, 1535. In 8.
Erasmus de duplici copia, 1530.
Enchiridion ad uerborum copiam, Theodorico Morello authore. In 8. 1538.
Exercitatio linguæ Latinæ, per Ioan. Ludouicum Viuem Valentinum, 1542.
Colloquia D. Erasmi, 1530. In 8.
Erasmi epistolæ familiares, 1542. In 8.
Idem de conscribendis epistolis, 1530.
De cõscribendis epistolis per Io. Lud. Viuem, quibus adiecta sunt, Compendium Erasmi de eadem re.
Conradi item Celtis methodus, et Christophori Hegendorphini. In 8. 1542.
Stephani Doleti commentariorum linguæ Latinæ Tomi 2. In fol.
Amb. Calepini Lexicon, 1540. in folio.
M. Terentij Varronis de lingua Latina libri tres: & totidem de Analogia, cum castigationibus Michaelis Benini: M. Portij Catonis Originũ liber unus. In 8. 1534.
Chiliades Erasmi, in fol. 1528.
Alphabetum Græcum, &c.
Mallarij Epistola Musarum Græcarum Apologetica, 1530.
Alphabetum Hebraicum.
Thesaurus linguæ sanctæ Sanctis Pagnini. Est autem Lexicon Hebraicum. In fol. 1529.
Institutionum Hebraicarum abbreuiatio per Sanctem Pagninum, 1528. In 8.
Luciani quædam Erasmo & Thoma Moro interpretibus, 1534. In 8.

¶ Varia & Philologica.

De Vasculis libellus.
De re uestiaria libellus ex Bayfio decerptus.
De re hortensi, libellus.
De re nauali libellus.
St. Doletus de re nauali, in 4.
Eiusdem dialogus de imitatione Ciceroniana pro Christophoro Longolio contra Erasmum in 4. 1536.
Francisci Floridi Sabini Apologia pro Plauto.
Eiusdem libellus de legum commentatoribus. In 4. 1537.
C. Plinij epistolæ, Panegyricus, & liber de uiris illustribus: cum Suetonij libro de claris grammaticis & rhetoribus: & Iulio Obsequente de prodigijs, 1539. In 8.
A. Gellij Noctes 1534. & 1542.
Petri Mosellani Annotationes in easdem, 1542.
Nicolai Leonici de uaria historia libri 3. in 8. 1532.
Cri hieroglyphica Bernardino Trebatio interprete, 1542. in 8.
Ang. Politiani omnia. In 8.
Ioachimi Fortij Ringelbergij Andoperani opera. In 8. 1531.
Moriæ encomion, per Des. Erasmum, In 8. 1528.
Lingua, per eundem, 1529. In 8.
Eiusdem Apophthegmata in 16.
Epistolæ familiares Ciceronis seorsim, cum argumentis & scholijs Christoph. Hegendorphini, 1532.
Castigationes posteriores Petri Victorij in epistolas familiares Ciceronis, 1541.
Annotationes doctissimorum uirorum in M. T. Ciceronis epistolas familiares, uidelicet Petri Victorij, Pauli Manutij, Sebastiani Corradi, & aliorum 13. Accedunt uariæ lectiones ex collatione uetusti codicis per Nicolaum Scælsium: ac lemmata omnium epistolarum per Gybertum Longolium, 1541. In 8.

¶ Moralia, & alia philosophica.

Æsopi Phrygis Fabulæ, & aliorum quorundam, in 8.
Catonis disticha cum D. Erasmi scholijs: eadem Græce.
Apophthegmata 7. sapientum.
Mimi Publiani cum Erasmi scholijs.
Institutum hominis Christiani carmine.
Isocratis Paræneſis ad Demonicum, 1530. in 8.
Catonis disticha cum Latina & Gallica interpretatione per Maturinum Corderium, 1536. in 8.
De uita iuuentutis instituenda, moribusq; ac studijs corrigendis, uariorum authorum opuscula. In 8.
Moralis philosophiæ Epitome, Phil. Melanchth.
Gilberti Cognati Nozereni de Officio famulorum.
Eiusdem Oeconomicus. In 8. 1539.
Ethicorum Aristotelis libri primi, 2. & 3. & 5. enarratio per Philippum Melanchthonem.
Eiusdem oratio de Aristotele.
Collatio actionum forensium Atticarum & Romanarum.
In Politicos aliquot Aristotelis libros commentarij, in 16.
Plutarchi opuscula moralia Latine uarijs interpretibus, 1541. in 8.
Nicolai Leonici dialogi philosophici, 1532. In 8.
Diogenes Laërtius, 1541. in 8.
Omnia opera Ciceronis ex castigatione Petri Victorij, cum Explicatione castigationum eiusdem: ac Annotationibus Ioachimi Camerarij. In 8. 1540.

Rursus

GOTTFRIED WILHELM LEIBNIZ BIBLIOTHEK
NIEDERSÄCHSISCHE LANDESBIBLIOTHEK
Signatur: Leibn. Marg. 64:2, Stück 1, [251] - 117v
PUBLIC DOMAIN

Rursus omnia eiusdem opera in 16. in decem uolumina diuisa.
Tusculanæ quæstiones seorsim, 1538.
De natura deorum, 1541.
Ciceronis de Officijs libri tres, cum Annotat. & Scholijs Erasmi ac Philippi Melanchthonis, & Bartholomæi Latomi Annotationibus. Item de Amicitia, de Senectute, & Paradoxa eiusdem, & de Somnio Scipionis: quibus adiecta est Theodori Gazæ uersio Græca, de Senectute, et Sõnio Scipionis. In 8. 1530.
Viti Amerbachij commentaria in libros tres Ciceronis de Officijs: cum Scholijs Petri Ioannis Oliuarij in Somnium Scipionis. Eiusdem Pet. Ioan. Oliuarij in philosophiam Ciceronis moralem τὰ κεφάλαια. Item Disquisitiones aliquot in libros Officiorum Cælio Calcagnino authore. Præterea & Leonis Bapt. Alberti Florentini de Causis senatorijs, in Ciceron. lib. 2. de Officijs locum, interpretatio. In 8. 1541.

¶ Dialectica.

Porphyrij introductio ad Chrysaorium, Antonio Goueano interprete. In 8. 1541.
Ioan. Cæsarij Dialectica: cui adiecta est, Ioannis Murmellij Isagoge in X. Prædicamẽta Aristo. In 8. 2538.
Rhetorica eiusdem, 1539.
Dialecticæ Philip. Melanchthonis libri 4.
Dialectica Guilielmi Lapidani. In 8. 1540.

¶ Rhetorica, & orationes.

Rhetorica Aristotelis ad Theodectem libri tres, Latini, Georgio Trapezuntio interprete. In 8. 1541.
Hermogenis Rhetorica. Aphthonij ité Sophistæ Præexercitamenta. Antonio Bonfine Asculano interprete. In 8. 1538.
De Partitione oratoria, M. T. Ciceronis Dialogus, cum commentarijs Iac. Lodoici Strebæi, ac Georgij Valle Placentini. 1538. & 1541.
Topica Ciceronis ad Trebatium, cum Cõmentarijs Boëtij, & Ioan. Visorij Cœnomani, ac Bartholomæi Latomi explicationibus, 1541.
M. Tul. Cic. de Oratore ad Q. fratrem libri tres: cum scholijs Philip. Melanchthonis. In 8. 1537.
Rhetorica ad Herennium, cum libris de Inuentione Ciceronis. In 8. 1533.
M. Fabij Quintiliani Institutionum oratoriarũ libri 12. Liber Declamationum eiusdem, 1535. In 8.
Petri Mosellani annotatiões in Quintilianũ, 1541. in 8.
Rhetorices elementa Philip. Melanchthonis.
Gerardi Bucoldiani de inuentione & amplificatione oratoria libri 3. 1542. In 8.
Iacobi Strebæi Remensis de Electione, & oratoria collocatione uerborum libri duo. In 8. 1541.
Ioachimi Fortij Ringelb. rhetorica seorsim.
Ioannis Sturmij de amissa ratione dicendi libri 2.
Eiusdem de Literarum ludis recte aperiendis, liber unus. In 8. 1542.
Tabulæ Petri Mosellani de Schematibus & tropis.
Pub. Rutilij Lupi de figuris sententiarum libri duo, Aquilæ Romani de eadem re lib. 1. Iulij Rufiniani, de ijs quæ ab Aquila prætermissa erant libellus. Bedæ presbyteri de Schematibus & tropis sanarie literarum. Petri Mosellani Tabulæ de Schematibus & tropis.
Oratio laudatoria p Francisco Valesio rege Francorũ.
Cl. Marleti Diuionen. oratio in laudem diui Sebastiani: et altera in funere Antonij Palmerij recitata, 1538. In 8.
Panegyricus Ioan. Pellissonis in laudem Cardinalis Turnonij, 1534. in 4.
Βραχύτατα Ioan. Rænerij de Remundi Pellissonis, ac urbis Camberij laudibus. In 4.
Bartholomæi Erexij Turriani binæ orationes: altera pro pace ad Christianos principes: altera pro humanarum artium studijs. 1539. In 4.
Christophori Longolij orationes 3. Epistolarum libri 4. Item Petri Bembi, & Iacobi Sadoleti liber 1. cum uita Longolij.

¶ Poëtæ, & poëtica.

Homeri Ilias per Laurentium Vallam, Odyssea, per Raphaelem Regiũ, Latio donata: cui adiecimus Quinti Calabri Detelictorum ab Homero libros, Iodoco Velareo interprete. Item Coluthi Thebani raptum Helenæ, eodem interprete. In 8. 1541.
Euripidis Hecuba, & Iphigenia in Aulide, Des. Erasmo interprete, 1540.
P. Vergilij Maronis opera, cum scholijs Philippi Melanchthonis, 1531. Rursus per Antonium Goueanum castigata anno, 1541. Rursus in 16.
Lucanus 1534. In 8. Rursus in 16.
T. Lucretius 1536. In 8. Rursus in 16.
Horatius cum scholijs 1533. In 8. Rursus in 16.
Catullus, Tibullus, Propertius, cum fragmentis Cornelij Galli, 1535. In 8. Rursus in 16.
Martialis 1536. In 8. Rursus in 16.
Iuuenalis et Persius cũ scholijs, 1533. In 8. Rursus in 16.
Ouidij omnia, 1535. In 8. Rursus in 16.
Eiusdem Heroidum epistolæ cum scholijs, 1536.
Nux Ouidiana cum Des. Erasmi cõmentariolo, cui accessit commentarius eiusdem in duos hymnos Prudentij, 1535. In 8.
Statius, in 16.

GOTTFRIED WILHELM LEIBNIZ BIBLIOTHEK
NIEDERSÄCHSISCHE LANDESBIBLIOTHEK
Signatur: Leibn. Marg. 64:2, Stück 1, [252] - 118r
PUBLIC DOMAIN

Silius Italicus, in 16.
Ausonij opuscula 1535. Rursus in 16.
Cl. Claudiani poëtæ opera, 1535.
Gratius de uenatione. Ouidij Halieutica. M. Aur. Olympij Nemesiani Cynegetica. Eiusdem carmen Bucolicum. T. Calphurnij Siculi Bucolica. Adriani Cardinalis Venatio, 1537. In 8.
Cl. Claudianus. In 16.
Valerius Flaccus. In 16.
Senecæ Tragœdiæ, 1538. In 8. Rursus in 16.
Plautus, 1535. in 8. Rursus in 16.
Terentius cum scholijs Melanchthonis, 1532. In 8. Rursus per Ant. Goueanum integritati suæ restitutus, 1541. In 4. Rursus in 16.
Ioan. Riuij castigationes in Terentium, in 8.
In Andriam Terentij Annotationes.
Iulij Cæsaris Scaligeri de Comicis dimensionibus liber.
Sententiæ, & Prouerbia ex poetis Latinis: quibus adiecimus Leosthenis Coluandri sententias prophanas ex diuersis scriptoribus collectas. In 8. 1541.
Hieronymi Vidæ opera, 1537. Rursus in 16.
Iacobi Sannazarij opera, 1537. Rursus in 16.
Antonij Flaminij Psalmi & epigrammata in 16.
Cl. Rossoleti Lugdunensis epigrammata, 1535.
Io. Vulteij Epigrammaton libri 3. in 8. 1537.
Gilberti Ducheri Epigrammaton libri 2. 1538.
Nicolai Borbonij Nugæ, 1538.
Stephani Doleti Carminum libri 4. In 4. 1538.
Ant. Goueani epigrammata, 1539.
Eiusdem epistolæ 4.
Ioan. Secundi Hagienᷤ. Basia, 1539. in 4.
Aonij Palearij de animorum immortalitate libri 3. uersu. 1536.
Dictionarium poeticum, Elucidarius carminum, uulgò inscriptum.
Ioannis Rauisij Textoris epithetorum epitome, 1541. In 8.
Officinæ eiusdem Epitome, 1541. In 8.

¶ Historica.

Val. Maximus cum indice propriorũ nominum, 1541. in 8. Rursus in 16.
T. Liuij Decades cum Annotationibus Beati Rhenani, Sigismundi Gelenij, Henrici Glareani, ac Chronologia eiusdem Glareani, 1542. In 8.
Iustinus, cum Epitome ex S. Aur. Victore, de uita & moribus Romanorum imperatorum, 1542. in 8. Rursus Iustinus in 16.
Q. Curtius, cum annotationibus Des. Erasmi, 1541. In 8. Rursus in 16.
Salustius cum scholijs Philippi Melanchthonis.
Orationes contrariæ Salustij & Ciceronis, &c. 1534. in 8. Rursus 1540. Rursus in 16.
I. Cæsaris commentarij, &c. cum picturis, & locorum interpretationibus, 1536. in 8. Rursus 1540. Rursus in 16.
Hen. Glareani annotationes in Commentarios Cæsaris, 1538.
Suetonij Cæsares, cum Io. Bapt. Egnatij libris 3. de Romanis principibus, & annotationibus Des. Erasmi in Suetonium, 1539. in 8. Rursus Suetonius in 16.
Cornelij Taciti Annales cum annotationibus & castigationibus Beati Rhenani, Aemylij Ferreti, Berosaldi, Alciati, 1542. in 8.
Iosephi opera In 8. 1527.
Leonardi Aretini rerum suo tempore in Italia gestarum commentarius.
Eiusdem de rebus Græcis liber, 1539. In 4.
Heroës Iulij Cæsaris Scaligeri.
Mores, leges, & ritus omnium gentium per Io. Boemum Aubanum, 1541. in 8.
De Gallorum cisalpinorum antiquitate & origine per Gaudentium Merulam, 1538. In 8.
Topographia antiquæ Romæ.
Insulæ Melitæ descriptio per Io. Quintinum Heduum.
C. Iulij Solini Polyhistor, 1538. in 8.

¶ Mathematica.

Mathematicarum disciplinarum, tum etiam astrologiæ Encomia per Melanchthonem. Item Phænomena Ioach. Camerarij, 1540. in 8.

¶ Physica, & de re rustica.

De anima commentarius Philippi Melanchthonis.
Nemesij philosophi de hominis natura liber, Ge. Valla interprete, 1538. In 4.
Historia animalium per Petrum Gyllium ex Aeliano, Porphyrio, Heliodoro, Oppiano, in Latinum uersa.
Eiusdem Gyllij liber de Gallicis & Latinis piscium nominibus, 1534. In 4.
Constantini Cæsaris de agricultura libri 20. Iano Cornario interprete, 1541. In 8.
Cato & Varro de re rustica, & castigationes Petri Victorij, cum explicationibus in easdem.
Columella & Palladius de re rustica. Enarrationes uocum priscorum in libris de re rustica per Ge. Alexandrinũ. Philippi Beroaldi annotationes in libros Columellæ. Aldus Manutius de dierum generibus, deq; umbris & horis, quæ apud Palladium, 1541. In 8. duobus Voluminibus.

¶ Medica.

Prosperi Calanij Sarzinensis medici Paraphrasis in librum Galeni de Inæquali temperie: De tuenda ualetudine.

letudine. De Atra bile. De Sanguinis missione in pleuritide. De Sapore austero, acri, et acido. De Cordis tremore. De Melancholia flatuosa. In 8. 1538.

Commentarij in sex Galeni libros de morbis & symptomatis, Francisco Valleriola medico authore. In 4. 1540.

Galeni de præcognitione libellus, Leonardo Iacchino interprete: & explanationes eiusdem in eundem, 1540. In 4.

Tabulæ sex Stephani Dutemplei, in sex Galeni libros de morbis & symptomatis, 1530.

Collectaneorum de re medica Auerrhoi philosophi, sectiones tres, de Sanitatis functionibus: De sanitate tuenda: de curandis morbis, à Ioan. Brucrino Campegio Latinitate donatæ. In 4. 1537.

Cornelij Celsi libri in medicina, 1542. in 8.

Nouæ Academiæ Florentinæ opuscula aduersus Auicennam, & medicos neotericos, qui Galeni disciplina neglecta, barbaros colunt. In 8. 1534.

Modus & ordo, quibus posßint medicinæ studiosi Auicennam cum Hippocrate & Galeno cõciliare, &c. In 8. 1541.

Anatomicarum institutionum ex Galeni sententia libri 4. per Ioan. Guinterium Andernacbum medicum: cui adiecta sunt, Theophili Protospatarij de corporis humani fabrica libri 5. Item Hippocratis Coi de Medicamentis purgatorijs, iunio Crasso Paulo Pauino interprete. In 8. 1541.

Leonardi Iacchini medici Emporiensis de Acutorũ morborum curatione Disputatio. Eiusdem Quæstionũ naturalium libellus. In 4. 1540.

Methodus perueniendi ad ueram medicinam. Item de usitata huius temporis componendorum, miscendorumq; medicamentorum libri 3. Leonharto Fuchsio authore. In 8. 1541.

Matthæus Curtius de uenæ sectione in pleuritide. In 8. 1538.

¶ Celij Apitij de re culinaria libri 10.

B. Platina de tuenda ualetudine. 1541. in 8.

¶ Libri in iure ciuili.

Institutiones iuris, ex castigatione Gr. Haloandri, 1536. in 16.

De uerborum & rerum significatione, ex Pandectis.

De regulis iuris, tum ex Pandectis, tum ex Decretalibus & Sexto. De gradibus affinitatis ex Pandectis. Rubricæ omnes utriusq; iuris, 1536. in 16.

Nicol. Beraldi oratio de uetere ac nouitia iuris prudentia, 1533. in 4. Eiusdem dialogus qua ratione dicendi ex tẽpore facultas parari posßit, 1534. in 8.

Io. Mauritij præfecturæ Burgundiæ senatoris, Repetitio l. untcæ. C. quo loco mulieres munera subire soleant, 1538. in 4.

Alexandri Losei Auiliani in 3. Codicis librum Commentarij. Eiusdem in paragr. præterea inutilis. Instit. de inutili stipul. enarratiuncula, 1537. in 4.

Ioan. de Lopis repetitio l. si pater. de hæredibus instit. 1536. in 4.

Christophori Hegendorfini dialectica legalis in 8. 1535. & 1540.

Gabrielis Catiani Brixiani, De eo quod interest, syntagma. In 4. 1542.

Fr. Duareni I. C. de in litem iurando, iudicijsq; bonæ fidei & arbitrarijs, Commentarius.

Decretum quoddam senatus Biturigum, 1542. in 4.

Eguinarij Baronis I. C. Leonensis, de diuiduis & indiuiduis obligationibus, commentarius, 1542. in 4.

Andreæ ab Exea iuris utriusq; doctoris & interpretis in Academia Valentina, pactorum liber 1. 1542. in 8.

Aresta amorum, cum erudita Benedicti Curtij Symphoriani explanatione. In 4. 1533. & 1538.

Iuliani Taboëtij Actiones forenses, 1541. in 8.

Io. Crucei Picardi Paraphrasis in Tit. de actionibus.

Eiusdem de quintuplici substitutione libellus.

Testandi methodus. De litera Pythagoræ, 1536. in 8.

Hieronymi Balbi episcopi Gurcensis de coronatione libellus, 1530. in 8.

Carolus Girardus Castilioneũ, de iuris uoluminibus repurgandis, 1535. in 4.

Andreæ Alciati opera quædam, nempe

De uerborum significatione lib. 4. & tractatum eius argumenti ueterum iureconsultorum commentaria, 1530. in fol.

Ad titulum, Si certum petatur cõmentaria, in fol. 1538.

Ad rescripta principum commentaria, De summa trinitate, De sacrosanctis ecclesijs, De edendo, De in ius uocando, &c. 1530. in fol.

Paradoxorum libri 6. Dissunctionum libri 4. De eo quod interest 1. In tres libros Codicis, 3. Prætermissorum, 2. Declamatio una. De stipulationum diuisionibus Commentariolus, 1532. in fol.

Parergon iuris libri 3. 1538.

Eiusdem de quinq; pedũ præscriptione libri 2. & de magistratibus, ciuilibusq; & militaribus officijs, 1530. In 8.

Ioannis de Blanasco Burgundi, in titulum de Actionibus in Institutis, commentaria, in fol. 1542.

Arnoldi Ferroni Burdigalensis in Consuetudines Burdigalensium Commentarij in 4. 1540.

Lexicon iuris ciuilis, ex uarijs probatorum authorum commentarijs congestum, per D. Iacobum Spiegel

GOTTFRIED WILHELM LEIBNIZ BIBLIOTHEK
NIEDERSÄCHSISCHE LANDESBIBLIOTHEK
Signatur: Leibn. Marg. 64:2, Stück 1, [254] - 119r
PUBLIC DOMAIN

Seleſtadienſem. In fol. 1541.
Guilielmi Budæi Pariſienſis in 24. Pandectarum libros Annotationes.
Eiuſdem altera editio in libros Pandectarũ. In 8. 1541.
Io. Ferrarij Montani in 4. libros Inſtitutionum Iuſtiniani annotationes. 1537. in 8.
Eiuſdem ad Titulum Pandectarum de regulis iuris commentarius, 1537. in 8.
Eiuſdem Commentarius de Appellationibus: Supplicandi uſu: Reſtitutione aduerſus rem iudicatam: Exceptionibus quæ ſententijs obijciuntur: Impedimentis executionum: Recuſationibus iudicum, 1542. in 8.
Paraphraſis Claudij Cantiunculæ in primum & ſecundum libros Inſtitutionum. In 4. 1534.
Variarum lectionum iuris libri Ioan. Oldendorpij in 8. 1541.
Andreas ab Exea de ærario & fiſco, ac utriuſq; ratiociniorum præfectura libellus in 4. 1532.
Ant. Fumæi tractatus de eo quod intereſt.

¶ Theologica.

Biblia, 1542. in 16.
Teſtamentum nouum ex uerſione Def. Eraſmi Roterodami, in 16.
Paraphraſes Eraſmi Roterod. in Teſtamentum nouum. In 8. 1541.
Aug. Steuchi Eugubini Annotationes in Pentateuchum. In 8. 1531.
Eiuſdem in Pſalmum 18. & 138. interpretatio, 1533.
Coſmopœia ſiue de opificio mundi, in fol. 1535.
Opus de perenni philoſophia, in fol. 1540.
Enchiridion Pſalmorum, complectens uerſionem eorundem ad ueritatem Hebraicam, ac Ioan. Campenſis paraphraſin. Item Concionem Salomonis Eccleſiaſtæ per eundem paraphraſtice tradctã, in 16. 1533.
D. Athanaſij in Pſalmos opuſculum, in 8. 1530.
Pſalteriũ ſextuplex Hebræum cum tribus Latinis, uidelicet Hieronymi, Santis Pagani, et Felicis Pratenſis, Græcum, cum Latina uulgata, in 8. 1530.
Carolus Bouillus de Laude Hieruſalem: De laude gentium. De concertatione & area peccati. De 7. uitijs. In 8. 1531.
Dominicæ precationis explanatio: cui adiecimus Hieronymi Sauanarolæ meditationes in Pſalmos, Miſerere: In te domine ſperaui: & Qui regis Iſrael intende. Omnia in forma enchiridij, 1530.
Collatio in omnes diui Pauli Epiſtolas, per D. Claudiũ Guilliandum, S. theologiæ Doctorem. In 4. 1542.
Collatio eiuſdem in Epiſtolas Canonicas. In 4. 1542.
Iacobi Sadoleti commentarij in epiſtolam Pauli ad Romanos. In fol. 1536.
Eiuſdem in Pſalmum Miſerere mei Deus, interpretatio. Item in Pſalmum 93. Deus ultionum, 1537.
Idem de liberis recte inſtituendis, 1537.
Eiuſdem de laude philoſophiæ libri 2. 1538. in 4.
Homilia de morte Federici Fregoſij Cardinalis: & altera de Vngaria à Turcis capta.
Concordantiæ Biblicæ maiores. In 4. 1529.
D. Hieronymi opera omnia in fol. 1529.
D. Proſperi opera quæ extant, in fol. 1539.
D. Cypriani opera. In 8. 1528.
D. Baſilij Magni Moralia & Aſcetica. In fol. 1540.
Lactantij Firmiani opera in 8. 1541.
D. Eucherij epiſcopi Lugdun. epiſtola parænetica de contemptu mundi, cum ſcholijs Eraſmi. In 8. 1541.
Def. Eraſmi Enchiridion militis Chriſtiani. In 8. 1529.
Eiuſdem diuerſa alia opera, ut de ratione ſtudij, apophthegmata, Similia, Dialogi de recta pronunciatione linguæ Latinæ, & Ciceronianus. De pueris ſtatim ac liberaliter inſtituendis. Circa annum, 1530.
De libertate operum, & neceſſitate, aduerſus pſeudophiloſophos Chriſtianos, Franciſco Romæo à Caſtellione ordinis Prædicatorum authore.
Annotatio breuis eiuſdem ad Animorum immortalitatem, Chriſtianè ac Peripateticè deducta. In 4. 1538.
Commentatio quædam theologica. In 8. 1539.
Exomologeſis, ſiue Modus confitendi, Def. Eraſmi. In 8. 1528.
De eſu carnium, per eundem. In 8. 1528.
De Contemptu mundi, per eundem. In 8. 1528.
De morte Declamatio eiuſdem, 1528.
Modus orandi Deum per eundem. In 8. 1528.
Precationes Eraſmi, quibus adiecimus Simplicem modũ orandi.
Pandecta legis Euangelicæ Simone à Corroy profeſſione Celeſtino authore, 1547. in 16.

TITVLI

TITVLI LIBRI XII. DE HISTORIIS.

TITVLVS I. De historia, & pertinentibus ad eam in genere.
Chronicorum & historiarum cõmunium scriptores, anonymi primum, deinde cæteri ordine literarum.
De uiris claris uariarum gentium, qui scripserint in genere. Raræ mortes.
II. De Europa in genere: & qui de regibus ac Cæsaribus Romanis historias pluribus communes scripserint.
III. De Cæsaribus singillatim, secundum ordinem temporum.
De consulibus.
IIII. De Italia, & cisalpina Gallia, earũq; historijs: & uiris claris.
V. De Gallia transalpina. Heluetiam Germaniæ adiunximus.
VI. De Hispania.
VII. De Germania, et finitimis regionibus, ad Oceanum præsertim Asiam uersus.
VIII. De Græcia, & finitimis regionibus, ut Macedonia, Thessalia, Thracia, Illyria, &c.
IX. De Africa.
X. Historiæ Turchicæ.
XI. Asia minor & maior.
XII. Insularum historiæ.
XIII. Historiæ fabulosæ
XIIII. Historiæ amatoriæ.
XV. Dubia quædam, uirorum præsertim illustrium nomina (quorum patriæ non occurrebant, nec diutius inquirere uacabat) ordine alphabeti digesta.

LIBRI XII. DE HISTORIIS TITVLVS I.

DE HISTORIA ET PERTINENTIBVS AD EAM in genere. Chronicorum & historiarum communium scriptores. De uiris illustribus.

¶ *De ordinis ratione.*

REPETENDVM hic est quod ab initio libri de Geographia monuimus, multa fortassis huic & illi cõmunia esse, siue re ipsa, Geographi enim multi historias etiam obiter narrant: siue quod nos in quibusdam hallucinari potuimus, festinatione, ignorantia (quã non dissimulo) aut aliis impulsi causis. Proinde qui plura & certiora super aliquo loco scire uoluerit, de eodem in utroque libro requirat. Dubitabam ego initio utrum omnia in unum librum redigi deberent, ut & facilius inuenirentur quæ eadẽ de re dicuntur, & minus ipse inepta dispositione errarẽ: sed commodius, ut spero, & artificiosius feci, utrisq; distinctis.

Non est autem quod quis miretur, si quos forte uiros illustres, cũ patriis suis hic nõ memoratos reperiat: quanquam enim plurimos cuiuscunq; uitæ conditionis, hoc in libro nominauerim, aliqui tamen ad professiones tantum suas collocati sunt, ut bellorum duces ad Bellica in Politicis, Musici ad Musicam, rethores ad Rhetoricã, philosophi ad primã philosophiam: Qui itidẽ si quid scriptũ posteris reliquerint, in primo Tomo aut eius Appendice cõmemorantur. Quidam duobus aut pluribus locis, alij uno tantum forte numerati sunt.

Calamitates in Ethicis cum Fortuna positæ, ad historias etiã referri possunt, in primo hoc titulo paulò infra ubi Mortis uel priuatæ uel interitus publici exempla recensentur.

Historias ecclesiasticas quoq; seorsim in Theologia quæres.

¶ *De historia in genere.*

Historia, antiquitas, Doletus Tomo. 1.
Vide aliquid in Ethicis ubi peregrinatio inter causas prudentiæ ponitur.
Quis primus historiam cõdiderit, & de eius utilitate, Polydorus 1. 12.
Historiæ laus, Marsilius 1. 106.
De laudibus historicorum et oratorum, Aug. Dathus.
De laudibus historiæ, M. Ant. Sabellicus in oratione in Liuium, Andr. Alciatus, Philippus Beroaldus.
De usu historiarum liber quidam Græ-

cus, Romæ in bibliotheca Vaticana.
In quo & quantum differat hiſtoria ab annalibus, ſuperq; ea re uerba poſita ex libro rerum geſtarum Sempronij Aſellionis primo, Gellius 5. 18.
Hiſtoriarũ cognitio ducí utilis, quodq; maximi duces hiſtoriã ſcripſere, Valturius lib. 2. in procemio.
De ſtilo hiſtorico, Angelus Decembrius parte 66.
De ratione conſcribendæ hiſtoriæ Bíliʃbaldus Birckeimerus.
Præcepta hiſtoriæ ſcribendæ, Hermolai Barbari.
Hiſtoria quomodo ſcribẽda, Lucianus.
De lege hiſtoriæ, Pontanus in Actio Dialogo.
Quomodo philoſophia moralis multũ conferat ad hiſtoriarum lectionem, Otho Vuerdmyllerus lib. 1. cap. 13. de dignitate uſu & methodo philoſophiæ moralis.
De uocabulis apud hiſtoricos Parmeno Byzantius.
Elucidarius carminum & hiſtoriarum, uel Vocabularius poëticus, cõtinens fabulas, hiſtorias, &c. Sed plæroſq; huiuſmodi propriorum nominum dictionarios in Onomaſticon noſtrum tranſtulimus.
Oratio elegans hiſtorica Philippi Níuolini.
Quatuor ætatum deſcriptio, Ouidius Metam. 1. & Heſiodus lib. 1. Operũ & dierum.
De hoc, Aurei generis partẽ, Tzetzes 10. 325.
De aureo ſeculo, Q. Fabius Pictor.
Laudes ſeculi noſtri tanquam aurei ab ingeníjs aureis, Marſilius 11. 41.
De aureo primo ſeculo, & hoc luxurioſo, Seneca lib. 14. epiſt. 91.
Expoſitio allegorica ſeculi aurei atq; aliorum, Marſilius Fic. 7. 46.
De 4. diluuíjs, Auicenna.
Diluuíj deſcriptio uera, in Geneſi: fabuloſa, apud Ouidium Metam. 1.
Cur tam longæui ante diluuium, Cælius 21. 3.
De gigantibus, Cælius 2. 6.
Temporum ratio, Def. Eraſmus in Ratione ueræ Theologiæ Titulo 5.
Io. Lucídi temporum emendationes ab orbe condito.
Temporum ex Olympionicis ſupputatio, Cælius 13. 17.
Annorũ mundi ſupputatio M. Lutheri.
De prima gentium diuiſione, Polydorus 1. 3.
Gentium uiciſſitudines, Ouidius Metamorph. 15.
De præſtantia gentium, Plinius 7. 40.
Barbari non athei, Aelianus 12. fol. 122. riæ hiſtoriæ Græcæ.
Barbarorum inſcitia & ruditas, ibidem fol. 37.
Sunt aliqui paulò digniores hiſtoricis nomine, ut Froſardus Gallus, aut Monſtreletus, aut Philip. Comminius, aut Valera Hiſpanus. At iſti omittunt ſæpe præcipua, & quæ ad exempla, ad rerum uſum conducerent: dicunt de nugis, de rebus leuiſſimis, &c. Viues lib. 2. de diſciplinis.
GRAECI Hiſtorici, qui geſta principũ & imperatorum ſcripſerunt: Gregorius Monachus, Theophanes, Pſellus Philoſophus, Theodorus, Nicetes Paphlagon, Ioſepus, Geneſius, Manuel Byzãtius, Nicephorus Grãmaticus, Diaconus Phryx, Leo Aſianus, Theodorus Proedrus, Sidis, Demetrius Cyzicenus, Ioannes Monachus Lydius, Ioãnes Curopalares Cilix, Zonoras monachus Acropolites, Ephren carmine Iambico, Volat. lib. 23. fol. 250.

¶ *Chronica qui ſcripſerint & hiſtorias, uel in uniuerſum, uel de pluribus non de una gente ſolum. Enumeramus autem primo Græcos, deinde Latinos libros, illos quorum authores ignoramus; poſtea reliquos ordine alphabeti poſitis authorum nomínibus.*

Στοιχείωσις accurata ab Adamo uſq; ad incarnationẽ Chriſti, & uſq; ad Diocletianũ, Græce extat Romæ in Vaticana bibliotheca.
Hiſtoricum opus ab Adam uſq; ad captiuitatem Conſtantinopolitanã, ibídem Græce.
Chronographia multarum hiſtoriarum à condito mundo, ibidem Græce.
Aliud opus Chronicum, Græce ibid.

Chro-

Chronicum opus ingens ad Nilũ, usq; ad Nicephori ducis tempus, de historia regum & ducũ apud posteriores Græcos, quo tempore monachi iam fuerunt. Volumen Græcum Bononiæ ad S. Saluatorem.

Codex Græcus cuius pars prima continet res Hebraicas & Romanas, & quæ sub consulibus gesta sunt. Altera imperatorũ historias, nescio in qua Italiæ bibliotheca.

Liber Græcus continens omnes reges à condito mundo ad Alexium Comnenum usq; Romæ in Vaticana.

Capita regnorũ primi 54. secũdi 76. tertij 60. quarti 55. Hic titulus est Græci codicis nescio ubi in Italia latitantis.

¶ Chronicon de origine Francorũ, Vandalorum, Gotthorũ, & Burgundionum: generationes Vandalorum & Gotthorũ, nescio cuius authoris, fortè Ioan. Tritemij.

Liber de serie mundi, citat à Paulo Constãtino Phrygione in Chronicis eius.

Liber Receptionis, ab eodem citatur.

Chronicon abbatis Vrspergensis, cuius nomen nescimus.

Eorundẽ Paralipomena per Gasparem Hedionem, usq; ad annum 1537.

Chronicorum mundi epitome Achillis Gassari, in singulos annos curiose digesta, ex probatissimis authoribus, excusa Francfordiæ 1534. in 8. & Basileæ apud Henricum Petri: et alibi puto cum figuris.

Ad Chronica Vniuersalia uidentur pertinere etiam ea, quæ sequuntur paulò post in Europa de Regibus & Cæsaribus Romanis, pro ordine temporum digesta.

¶ Qui uarias historias scripserint, ut Aelianus, Ioan. Tzetzes, Nicolaus Leonicus, & alij qui licet non hoc titulo, argumento tamen eodẽ usi, inter cætera uaria historias etiam non paucas attigerint, dictum est libro 1. Tituli 13. parte 1.

Ad uarias historias pertinent etiam epistolæ quorundam, ut Aeneæ Syluij, Iacobi Piccolomini Cardinalis Papiensis epistolæ & historiæ, &c.

Io. Gastij Conuiualium quæstionũ libri 2. historias habent, partim nostri sæculi, partim ueterũ. Hoc anno 1548. multo auctiores prodituros audio.

¶ *Chronographi & historiographi, præsertim qui in uniuersum, aut plurium gentium historias scripserunt, ordine literarum enumerati.*

Achillis P. Gassari, Chronicorum epitome.

De sex mundi ætatibus usq; ad Carolũ simplicem, Adonis Viennensis.

De ijsdem Theodorus quidã, Beda, Honorius, Hermannus Contractus, Robertus Goullet usq; ad annum 1517. & alij scripserunt.

Agathiæ Smyrnæi historiarum libri 5.

Alberto Argentinẽsis Annaliũ scriptor.

Alberti Metẽsis historiarũ opus breue.

Annæ Comnenæ libri 8. historici, Græce extant Augustę Vindelicorum in publica bibliotheca.

Antonini Florentini episcopi Historiarum libri, quorũ capita Tomo 1. enumerauimus.

Appiani Alexandrini historiæ Græce, & Latine Fr. Philelpho & Petro Candido Decembre interpretibus.

Archilochi de temporibus liber 1. cum commentarijs Io. Annij.

Arnolphus historicus citatur à Fulgoso.

Bartolemæi Brixiensis, Historia temporum.

Bedæ Chronica.

Beda de temporũ ratione scripsit, & de sex ætatibus librum 1. Vide Tomo 1. fol. 141. b.

Bernardini Iustiniani historiarũ liber 1.

Berosus de antiquitatibus orbis, cũ commentarijs Io. Annij.

P. Cornelij Tacitũ Italice reddidit Aemylius Ferretus.

In Tacitum Castigationes, Andreæ Alciati. Annotationes, Beati Rhenani & Aemylij Ferreti. Cõmentarij Philippi Beroaldi.

Conradus Peutingerus de gentiũ quarundam emigrationibus.

Conradi Tigemanni additiones ad Ioã. Naucleri Chronica.

De temporum obseruatione Cornelius Vitellius.

Diodori Siculi historiarum seu Bibliothecæ libri 40. è quibus extant 20. ut

fertur: quorum aliqui excusi sunt. Sextum & septimum à decimo uertit Angelus(aliâs Bartolemęus)Cospus. Hoc anno 1548. Diodori libros Latinos Basileæ cudi audio, adiectis quinque ab undecimo ad sextumdecimũ.

Donati Bossij Chronica.

Eberhardi diaconi Ratisponensis historia.

Historia temporum Einardi. (ria.

Antiquitatis historiæ, Ethici.

Marcellini comitis Chronicon, quod rerum orientalium historiã Eusebij & D. Hieronymi usq; ad Iustiniani tempora prosequitur.

Epitome Chronicorũ Eusebij Cæsarieñ.

Prosperi temporum continuatio, ab anno 382. usq; ad annum 447.

Matthæus Palmerius Eusebij Chronica emendauit, & impleuit usq; ad annũ 1449.

De rebus memorandis libri 4. Fr. Petrarchæ.

In errata quædam historica Fr. Petrarchæ, Ang. Decembrius parte 15.

Freculphi historiarũ libri 7. Aliâs Chronica Freculphi usq; ad Francorum et Longobardorum regna.

Frossardi Chronica, Gallice.

Galfridi historia. (Sed inuenio Galfridum de gestis solum Britanniæ regũ scripsisse.)

Gasparis Hedionis historica synopsis.

In annales Ge. Merulæ scholia Gaudentij Merulæ.

Historici libri 13. Ge. Pachymerij.

Pantheon, siue regum omnium gesta, &c. libri 18. Godefridi Viterbieñ.

Guilhelmi monachi Parisieñ, historiarũ uolumen.

Hartmanni Schedel historię temporum ab initio mundi, usq; ad imperium Maximiliani.

Helinandi historiarum compilatio, siue libri historiarum 48. Scripsit ab exordio mundi, usq; ad suam ætatẽ 1200.

De Helinando historico, Antoninus Florentinus H. 8. cap. 5.

Henrici Bullingeri Epitome Chronicorum.

Hermanni Contracti Chronicon, siue de sex ætatibus mundi.

Herodoti Halicarnassei historiarum libri 9. Græci, quibus diuersa Græcorum & Barbarorum gesta, & alia describit. L. Valla Latinos fecit, cuius translationem Conradus Heresbachius recognouit & auxit.

Hieronymus Borgius historias scribere fertur.

Hilarij Pictauieñ. Chronica.

Honorij Summa historiarum, siue Chronicon de ætatibus mundi.

Iacobi Philippi Bergomeñ. Supplementum Chronicorum, quo omnes ferè historiæ à condito orbe continentur.

Idacij Chronica à tempore Theodosij.

Io. Carionis Chronicon.

Io. de Columna Mare historiarum.

Ioan. Curopalatæ Synopsis historiarum. Aliâs, Io. Curopalatæ Historiæ incipientis à regno Nicephori τοῦ ἀπὸ τῆς νικῶψ, usq; ad Nicephorũ Botaniaten opus imperfectũ, Græce extat apud Hurtadum Mendozzam.

Io. Fr. Pici historia suorum temporum, item particularis quædam historia.

Io. Gastij opus historiarum, in quo multa scitu digna, tum ueterum, tum recentiorum, circa urbes, arces, & insulas habentur, &c.

Ioan. Hildeshemensis Chronicon historiarum.

Io. Naucleri Chronica. Conradus Tigemannus, & Bartolemęus Laurens scripserunt Appendicem ad Chronica Io. Naucleri.

In eadem Additiones Nicolai Basilij.

De rebus memorabilibus nostri temporis, inter poëmata Io. Pollij.

Io. Trittenhemij historiarum prolixarũ Epitome.

Io. Villani Florentini Chronica Italice.

Io. Zonaræ monachi Græci historiæ.

De Summa temporum, actibusq; Romanæ gentis: Aliâs, De regnorum ac temporum successione liber Iornandi ex dictis maiorum ceu flosculis collectus.

Isidori Chronica.

Iulij Africani de tẽporib. Volumina 5.

Iustini ex Trogo Pompeio historiarum Epitome, diligentissime recognita, collatis ad authorem Græcis & Latinis historici. Cui præterea non parũ luci, ex ijsdem transcriptis sententijs, &

GOTTFRIED WILHELM LEIBNIZ BIBLIOTHEK
NIEDERSÄCHSISCHE LANDESBIBLIOTHEK
Signatur: Leibn. Marg. 64:2, Stück 1, [259] - 121v
PUBLIC DOMAIN

& indicato historiæ ordine, accessit. Adiecta est Monarchiarũ quoq; ratio, ubi cui quisq; regũ imperio præfuerit, & quãdiu regnauerit, uideas. Io. Gymnicus excudit Coloniæ, 1537. in 8. cum indice, chartis 24. De Iustino plura uide in Roma infra Leonardi Aretini historia sui temporis.

Malchi Byzantij historia à regno Constantini.

M. Ant. Coccij Sabellici Historicæ Enneades 11.

Paralipomena Sabellici, siue Synopsis historiarum, ab anno 1504. usq; ad annum 1538. per Gasparem Hedionem.

M. Portij Catonis Originum liber, citatur à Macrobio. Extãt eius fragmẽta.

Mariani Fuldensis Chronica ab initio mundi.

Martiniana Chronica.

Matthęi Palmerij historiarum continuatio ad Eusebium.

Methodij Olympi Lyciæ episcopi Chronica.

Octauij Cleophili de dictis factisq; memoratu dignis, libri 4.

Odonis Cluniacensis Chronica breuis.

Othonis Frisingensis, Rerum ab origine mundi libri 8.

Pauli Orosij historiarum libri 7. contra paganos, De casibus qui unquam usquã hominibus calamitosi ante Christum acciderunt, ne Christus calamitatum sui temporis author existimari possit. Inscribitur aliâs hoc opus, Chronica mundi de Hormesta.

Pauli Phrygionis Chronicon.

Paulus Venetus de puncijs quibusdã.

Petri Mellicensis historia notabilis.

Philonis de tẽporibus Breuiarij libri 2. In eosdem commentarij Ioan. Annij.

Chronica Prosperi ab initio mundi, usq; ad captã Romam à Genserico Vandalorum rege.

Rhadulphi Flauiacensis Chronica breuis suorum temporum.

Richardi Cluniacen. historia temporis.

Richardi de S. Victore Chronica ab initio mundi.

Rudolphi S. Trudonis Chronica.

Roberti Goullet compendium de sex ætatibus, in quo perstringitur omniũ ferè regnorum origo & successio & finis, usq; ad annum 1515.

Ruperti Gaguini Chronica.

Ruperti Remensis historiarum libri 10.

Sebastiani Munsteri Chronica Germanica: quæ nunc (ut audio) Latine reddit.

Sigisberti, aliâs Sigeberti, Chronicon ab anno 381. ad annum 1113. aliâs 1111.

Roberti abbatis Montis additiones ad Chronica Sigeberti, quæ annos sequentes 103. complectuntur.

Theodorus & alij qui de sex ætatibus scripserint, uide statim ab initio huius Sectionis.

Theophylacti Simocati orbis totius historia.

T. Liuij Patauini Historiæ Latinæ tres decades cum dimidia. Vide infra Titulo 4. ubi de Romanis rebus.

Catalogus annorum & principum, Valerij Anselmi.

Vincentij Galli Historiale speculum libris 32.

Vuerneri Roleuinck Cartusiensis Fasciculus temporum cum circulis ab exordio mundi usq; ad Sixtum Papam 4. Aliâs, Fasciculus temporum omnes antiquorum historias cõplectens usq; ad annum 1484. Aliâs, usq; ad annum 1518.

Zosimi cuiusdam Græci, historiarum libri 5.

¶ *Antiquitates.*

Icones Philostrati 66.

Eiusdem heroum imagines 21.

Philostrati iunioris icones 18.

In statuas gentiliũ aliquot Callistratus.

Florilegij Græci libri tres, nempe quartus, quintus, & sextus, multa epigrãmata habent in statuas deorum, hominum, anathemata, &c. Vide Tomo 1. in Maximo Planude.

Inscriptiones sacrosanctæ uetustatis, Petri Apiani, & Bartolemæi Amantij.

Inscriptiones uetustæ per Iacobum Mazochium.

De re antiquaria urbis, Andr. Fuluius.

De Romanæ urbis antiquitatib. Pomp. Lætus. Plura uide infra in Romæ mentione; & supra de Geographia Titulo 4.

GOTTFRIED WILHELM LEIBNIZ BIBLIOTHEK
NIEDERSÄCHSISCHE LANDESBIBLIOTHEK
Signatur: Leibn. Marg. 64:2, Stück 1, [260] - 122r
PUBLIC DOMAIN

De ueterum inſcriptionibus, Torellus.
Inſcriptiones uetuſtiæ Rom. & agri Moguntini, liber impreſſus.
Antiquitatis reliquiæ quædam, libellus impreſſus Friburgi apud Emmeum in 8. 1530.
Vetuſtatis collectanea, Cælij Calcagnini.
Antiquitates quædam exponuntur ab Anto. de Gueuara, epiſtola 4.
Imagines imperatorum, uide infra in Europa.

¶ *De uiris illuſtribus uariarum gentium qui ſcripſerint in genere.*

Qui reges uel principes apud uarias gentes, cognomenta ex ſuo nomine poſteris reliquerint, Alexander ab Alexand. 1. 2.
Mari quis primus imperauerit, Polydorus Verg. 3. 15.
Plutarchi Græcorum Romanorumq; illuſtrium uitæ, 48. Græcæ, & Latinæ, à diuerſis puto interpretibus translatæ. In easdē epitome Darij Tiberti. Io. Laurentius Venetus in Plutarchum.
Deſcriptio imaginum in publico gymnaſio Zeuxippi: item aurigarum in hippodromo Cōſtantini, libro 5. Florilegij Græci.
Heroū imagines libro 4. Florilegij Græci, ſectione 8.
Epitaphia, libro 3. ſect. 14.
In uiros nō claros, ibidem libro 3. ſect. 6.
In ueteres quoſdā, ibidē, libro 3. ſect. 7.
Epitomen Philonis de urbibus & claris uiris, Athenæus qui & Serenus, teſte Suida, ſcripſit.
De uiris illuſtribus, Amphicrates.
De uitis illuſtrium uirorum libri 5. Theſei, teſte Suida.
Hiſtorica collectio nominum illuſtrium uirorum, & operum eorū, liber Græcus hac inſcriptione Romę ſuperſtes in Vaticana bibliotheca.
Heroica Philoſtrati, de heroib. 21. Tranſtulit ea Steph. Niger.
De uitis celebrium philoſophorum Diogenis Laërtij libri 10.
Sed de philoſophis & eruditis hominibus, qui aliquid ſcriptum reliquerunt, qui ſcripſerint catalogos, uide ſupra libro 1. Titulo 13. parte 7.
Valerij Maximi libri 9. memorabilium exemplorum: excuſi & alibi & Baſileæ 1536. paucis aliquot ſed rariſ exemplis adiectis, apud Hen. Petrum. Prodiuerunt etiam Italice.
In Valerium Maximū Aug. Dathi præfatio: Iacobi à Cruce prælectio.
Commentarij Oliuerij, Iod. Badij, Michaelis Angriani, Omniboni, & Dionyſij de Burgo.
Annotationes in locos aliquot obſcuros M. Ant. Sabellici, Iacobi à Cruce, Antonij Leuæ.
Caij Titi Probi in Valerij Maximi libri 10. Epitome.
Diuerſæ laudes plurimorū, Plin. 7. 29.
De uiris illuſtribus 77. C. Plinius Cæcilius. In eundem commentarius Iac. Ziegleri, & alius copioſiſſimus utiliſſimusq; Conradi Lycoſthenis.
In Suetoniū de uiris illuſtribus, Dominici Machanei commentarius.
Vitas illuſtrium uirorum ſcripſit Cornelius Nepos, uel ut alijs placet Suetonius, uel Plinius Iunior: eundem enim librum alius alij adſcribit.
Laudes heroū illuſtrium Eyteluuolfij.
De uitis regum & uirorum illuſtrium, Gaſpar Vrſinus.
Proſopographiarum libri 4. Iuſtini Goberi.
Franciſci Petrarchæ Epitome uirorum illuſtrium.
Eiuſdem ſupplementum per Lombardum de Sirichio.
Anthropologia de claris uiris omnium gentium, Raph. Volaterrani.
Io. Boccatius de illuſtribus uiris: aliâs, De caſibus illuſtrium uirorum.
Exemplorum Ethnicorum & Chriſtianorū lib. 10. M. Ant. Coccij Sabellici.
Baptiſtæ Fulgoſi de memorabilibus dictis & factis libri 9.
Liber de uitis doctorum aliquot noſtri ſæculi uirorum, impreſſus Francoforti apud Egenolphum in 4.
De uiris illuſtribus utriuſq; Teſtamenti, uide in Pandectis Othonis Brunfelſij.
De illuſtribus uiris Sigebertus.

Cata

Catalogus uirorum illustriũ, Ildefonsi.
De militibus illustribus, liber impressus puto, nescio cuius authoris.
In Onomastico nostro multorũ illustriũ uirorum historiæ percensentur: item in Suidæ dictionario.
De ijs qui in diuersis artibus claruerũt, suo singillatim diximus loco.
¶ De præclaris & electis mulieribus, Iacobus Philippus Bergomensis.
De claris mulieribus, Io. Boccatius.
Exemplorum muliebrium libri 6. Valeriano more, Ioan. Fran. Quintiani Stoæ, nondum editi.
De claris mulieribus utriusq; Testamenti, Brunfelsius in Pandectis.
Plura forte reperies in Oeconomicis, ubi de uirtutibus mulierum dicetur.

¶ *De rari mortibus hominum illustrium simul & obscurorum.*

De Psyllorũ interitu, Gellius 16. 11. Sed de calamitatibus illis, quibus integrę gentes afflictæ aut pessundatæ sunt, in Ethicis forte dicetur, ubi de Fortuna. Multos huiusmodi casus enumerat Orosius. Nostrum hic de singulorum mortibus scribere institutũ est.
De insigni uitæ exitu, Sabellicus 1. 8.
De mortibus non uulgaribus, Valerius & Fulgosus 9. 12.
Gorgiæ obitus, Aelianus uarię hist. Grę cæ fol. 13.
De nouo genere interitus Milonis Crotoniensis, Gellius 15. 16.
Ex meri potatione mortuus Alexander Macedo, Leonicenus uar. hist. 3. 89.
Canes famulũ Diogenis laniarunt, Aelianus uar. hist. Græcæ, fol. 64.
Betti regnũ & obitus, Aelianus fol. 74.
Tyrannus occisus ὑπὸ τ παιδικῶν, Aelianus fol. 37.
De ijs qui strenue pugnando apud Lacedæmonios mortẽ oppetijssent, Aelianus uar. hist. Græcæ, fol. 32.
Mortui præ gaudio, Gellius 3. 15.
Mortui diuersas ob causas, ex officinâ Rauisij Textoris: quod quid uoluerit ex indice in eam requiret.
In carceribus. Cruce & suspendio.
Iugulati & strangulati. Excoriati.
In latrinis mortui uel occisi.
Combusti. Aquis submersi.
In Venereo actu. Pediculari morbo.
Siti & fame. Sagittis confossi.
Terra absorpti. Veneno.
Gaudio & risu. Morte subita.
Cibo & potu nimio. Fulmine.
Præcipitati. Equorum lapsu.
Scalarum ruina.
Lapidibus uel muris obruti.
Occisi, à serpentibus, leonibus, apris, canibus, equis, ferarum morsu.
Mortem qui sibi consciuerint.
Fratrum & sororum interfectores.
Parricidæ. Parentes liberorum interfectores.
Mulieres quæ maritos occiderunt. Viri qui uxores, &c.

TITVLVS II. DE EVRÕpa in genere. Et de principibus Romanis.

DE Europa primum in genere dicẽmus: mox qui historici principũ Romanorum uel omnium uel pluriũ historias scripserint: deinde de singulis principibus. Quanquã enim Romanæ historiæ ad omnes orbis partes extendantur, maxime tamen Europam spectant.
Europa Aeneæ Syluij.
Europa à Ioue rapta, Theocritus Idyllio 20.
Europa seipsam deplorans, Andreæ à Lacuna.
Europa lamẽtans poëmation Bucij Aenicolæ ad Carolum 5.
Europiaca Agatharchidæ Gnidij.
Historiæ Agatharchidæ.
De Europa & Turcico bello, Ioã. Lud. Viues.
Rerũ in Europa gestarum libri 6. Luitheprandi.
De Europæis memorabilioribus gentibus, Ioan. Boëmus 3. 1.

¶ *De regibus, imperatoribus, Cæsaribus & consulibus Romanis in oriente & occidente à Romulo ad Carolum V. iuxta ordinem temporum & annorum.*

Romuli uitam Plutarchus Cheroneus scripsit. Vide Onomasticon nostrũ.

De Romulo, & de singulis 7. Romanorum regibus, C. Plinius de uiris illustribus.
De Amulio patruo Romuli, Plutarch9 in Parallelis minoribus 69.
De Ilia, Plutarch. ibidem.
De Romulo & Remo, ibidem.
De Romulo & eius ciuilibus institutis, Ioan. Boemus 3. 19.
Sobria & pulcherrima regis Romuli responsio circa uini usum, Gellius 11. 14.
Romulus in Deum, Ouidius Metamor. 14. & eius uxor Hersilia in deam Horam, ibidem; & hasta Romuli in arborem, ibidem.
De rege Numa, Crinitus 4. 15.
Numæ uitam Plutarchus scripsit.
Numæ institutæ cur credantur fuisse Pythagoricæ, Cælius 19. 7.
Numæ institutū, Tacita Musa, Cælius 21. 46.
An uerum sit quod de Numa & Pythagora notauimus: ac ibidem probatū Romanos habuisse temporibus Numæ regis imagines deorum, Crinitus 14. 13.
Quod nullæ deorum imagines per 160. annos in urbe fuerint ex Numæ doctrina, Crinitus 14. 12.
Numæ regnum, Ouidius Metam. 15. Numa ad Pythagoram, ibidem.
De Tarquinio Superbo, & Sibyllinis literis, Gellius 1. 19.
De Lucio Tarquinio rege, Crinitus 4. 15.
Par exemplum Tarquinij Superbi, & Thrasybuli Milesiorum tyranni, ac S. Tarquinij & Zopyri Assyrij, Alexander ab Alexand. 2. 32.
Quæ affinitas cum S. Tarquinio Superbi filio, & quæ Collatino cum Bruto, & Lucretiæ cum utroq; fuerit, Alexander ab Alex. 5. 27.
Duo Tarquinij Lucius & Aruns Prisci Tarquinij ne filij an nepotes, Laurentius Valla in libro in Benedictū Morandum contra Liuium: & de eadem re in epistola ad Alfonsum regē.
De Iunio Bruto primo Romanorū consule, C. Plinius de uiris illustribus.
De C. Fabricij & Aemylij consulum literis scriptis ad regem Pyrrhum, Gellius 3. 8.
Pompeius, Aelianus Græcus uar. hist. fol. 36.
Ad Pompeium consulem, Ouidius lib. 4. de Ponto.
Pompeius Magnus, Erasmus in apoph. Pompeij Magni historia, Cælius 3. 5.
De Cn. Pompeio Magno, C. Plinius de uiris illust.
Laus Pompeij Magni, Plinius 7. 26.
De gemmis translatis in triumpho Pompeij, Plinius 37. 1.
Pompeij & Sertorij in Hispania pugna describitur carminibus in Antonio dialogo Pontani.
De Cn. Pompeij dedicatione theatri, Gellius 10. 1.
Pompeij uitam Plutarchus scripsit: de bello ciuili inter ipsum & Cæsarem uide paulò post, in C. Iulio Cæsare.
¶ Mos ueterum de mittenda imperatorum imagine ad urbem: si quando in absentia crearentur: & quod ipsi Iudæi nullas imagines Cæsarum recipere uoluerunt, Crinitus 17. 10.
De statuis principum transferendis, libro 10. epistolarum C. Plinij.
De more abluendi domos Cęsarum, Cælius 10. 3.
De Romanorum monarchia, Antoninus Florent. Tit. 4. cap. 5.
De bellis Romanorum ciuilibus, Appianus Alexandrinus, Iulius Cæsar, Lucanus.
Vide paulò inferius in ipsa Roma.
Vitas principum Romanorum qui scripserint, uide Raphaëlem Volaterranum ab initio libri 23. in quo ipse etiā breuem omnium principum Romanorum historiam contexuit.
¶ Herodianus Alexandrinus Græcus historicus scripsit de Romanorū imperatorum 13. uita & rebus gestis libros 8. nempe à M. Antonio Vero, siue potius à Commodo usq; ad Gordianum iuniorem. Henricus Petrus Græcum contextum unà cum Angeli Politiani translatiōe elegantissima excudit Basileæ, in 8. Excusus est etiam Italico sermone.
De uitis Cæsarum Dion.

De

De Cæsaribus, Eunapius.
De imperatoribus Constantinopolitanis, Io. Scylax.
De imperatorum gestis in Oriente, Constantinopoli, Persia, Arabia, liber adspotus, excusus Basileæ in Frobeniana officina cũ Eutropio. Aliqui uocant Annales Cõstantinopolitanos.
Liber Chronographicus regum Græcorum, Græce extat Romæ, in Vaticana biblioth.
De regibus liber Anepigraphus, ibidẽ.
Synopticum syntagma de regibus, &c. Græce in Italia.
¶ Aemylius Probus de uitis externorũ imperatorum.
C. Suetonius Tranquillus de XII. Cæsaribus. Vitã Suetonij scripsit Tuccius Marianus.
Ang. Politiani præfatio in C. Suetonij expositionem: & alia Des. Erasmi, quæ habet operũ eius Tomo 3.
In Suetoniũ interpretatio paraphrastica M. Ant. Sabellici.
Annotationes in Suetonium Iacobi à Cruce, Domitij Calderini, Antonij Mancinelli.
Commentarij Philippi Beroaldi.
Exiuit etiam Italice redditus.
In Tranquilli Cæsares annotationes, & index memorabilium in eisdem, per Io. Bapt. Egnatium.
Decij Ausonij tetrasticha de XII. Cæsaribus.
Fl. Vopiscus scripsit uitas principũ Romanorum undecim.
Iulij Capitolini Vitæ Cæsarum.
Iulius Celsus de gestis Cæsarum.
Iulius Cordus Romanos principes descripsit.
P. Cornelij Taciti historiæ Augustæ ab excessu Augusti libri 16. cum annotationibus & castigationibus B. Rhenani, Aemylij Ferreti, Beroaldi, Alciati, & aliorum. Eosdem Italice reddidit Aemylius Ferretus.
Romanorum imperatorũ uitæ per Sextum Aurelium.
Beneuenuti de Rambaldis Imolensis liber Augustalis 1. de uitis Cæsarum, cum Fr. Petrarchæ operibus. Excerpta ex eodem libro apud Albertum de Eyb, tractatu 12.
Bernardinus Corius de uitis Cæsarũ ad Heinricum 12.
Efrem uitas principum Constantinopolitanorum carmine descripsit.
¶ Cæsares descripti F. M. Galli.
Gasparis Vrsini in Icones imperatorũ epigrammata.
Iacobi Micylli epigrammata in Icones Impp. Alias, Icones Imperatorum & breues uitæ, atq; rerum cuiusq; gestarum indicationes, Ausonio, Iaco. Micyllo & Vrsino Velio authoribus, excusæ Argentinæ 1544. in 8.
Iacobi Vuimpfelingij Epitome Imperatorum Germanicorum.
Io. Baptista Egnatius de Romanis principibus à Cæsare ad Maximilianum.
Io. Bocatius de bellis imperatorum.
Io. Cuspinianus de Cæsaribus & imperatoribus.
Io. Huttichij compendium de Romanis imperatoribus.
Io. Stella de imperatoribus.
Leopoldi de Bebenburg Chronica de iuribus regni & imperij Romanorum.
Michaël Coccinius de imperij translatione.
Pij Ant. Bartolini Epitome impp.
Plura uide in Constantinopolitanis historijs infra.
Imperatorum uitæ Latino Italicoq; sermone, imaginesq; eorundem omniũ graphice delineatæ, hoc anno 1547. cudunt (ut audio) Venetijs apud Io. Ant. Clarium Ebolitanum.
Historiæ Cæsarum à C. Iulio usq; ad Maximilianum, per Petrum Messiã equitem Hispanum diligentissime Hispanico sermone conscripta, Io. Oporinus impressit Basileæ 1547. in folio.
R. Abraham Leuitæ filij Dauid Chronicon de regibus Romanis, & de regibus domus secundæ, Hebraice.
De origine insignium regum, Polydorus 2. 3.

TITVLVS III. DE SINGVlis imperatoribus, ordine temporum obseruato.

CAij Iulij Cæsaris uitam Plutarchus scripsit, Latine reddidit Iacobus

Angelus de Scarparia. De eadem Suetonius Tranquillus.
De C. Iulij Cæsaris præstantia lib. 3. Fr. Floridi.
C. Iulij Cæsaris cõmentarij de bello Gallico, & de bello ciuili Pompeiano. Vide Tomo 1. In eosdem annotationes Heinrici Glareani, & Ioan. Rhellicani, & in locos quosdã paucos Fr. Robortelij. Eosdem Italice reddidit Augustinus Vtica.
De gestis Cæsaris Appianus Alexandrinus libro 2.
Bellum ciuile Cæsaris & Pompeij C. Asinius Pollio descripsit.
De bello ciuili Appianus Alexãdrinus.
De bello ciuili Pharsalię, M. Anneus Lucanus, cum commentarijs Ioan. Sulpitij.
Vide supra in libro de poëtis.
De C. Iulio Cæsare, Aelianus uar. hist. Græcæ fol. 36. & 76. & Tzetzes 3. 68.
Laus C. I. Cæsaris, Plinius 7. 25.
Apophthegmata eius Des. Erasmus conscripsit.
De testamento Cæsaris, locus ex Tranquillo, Alexander ab Alex. 1. 1.
Catonis dictum in Cæsarem, Cælius 28. 32.
Quantum Catoni Iulius Cæsar inuitus concesserit, cum eius ebrietatem reprehenderet, Crinitus 7. 7.
De ingenti animo Iulij Cæsaris cum ad pontem Rubiconem accessit, & edictum adscriptum quod in ponte fluminis legebatur, Crinitus 12. 5.
Iulius Cæsar in Cometen, Ouidius Metamorph. lib. 15.
¶ Octauij Cæsaris Augusti uitã C. Suetonius Tranquillus scripsit, & Antonius Florentinus tit. 6. cap. 21.
De diuo Augusto, Plinius 7. 45. Cælius 11. 1.
Augusti laudes, Ouidius Metam. 15.
Apophthegmata eius Des. Erasmus conscripsit.
De Octauio & bellis eius, Antonius Florent. tit. 4. cap. 6.
De gestis Octauij Appianus Alexandrinus.
Augustus unde fructum ceperit, Aelia, Græcus uariæ hist. fol. 54.
Oct. Augustus quæ potissimum in uotis habuerit, Crinitus 23 1.
Augusti in ira reprimenda exemplum, Cælius 23. 19.
De clementia Augusti, Crinitus 6 10.
De prudentia eius & ciuilitate, Crinitus 2. 4.
De Augusti dæmonio, Cælius 2. 10.
Phauorini philosophi dictum elegans de Adriano imperatore, ac simile quiddam Asinij Pollionis cũ Octauio Augusto, Crinitus 12. 11.
Ad Augustum Cæsarem, Ouidius Tristium lib. 2.
Diui Augusti epistola ad Caium filium, Gellius 15. 7.
Historia ex C. Plinio de Octauia Augusta, quæ oui augurio in sinu confoti sexum futuræ prolis prænotauit: & alia item non iniucunda, Crinitus 11. 5.
Conciliatio Octauij & Antonij, Appianus Alexandrinus lib. 5.
De L. Antonij gestis, Appianus Alexandrinus.
De progenie Augusti Cæsaris, Messala Coruinus.
De laudibus Cæsaris lingua Getica scripsit P. Ouidius Naso.
¶ Tiberij Cæsaris uitam scripserũt Plutarchus, C. Suetonius, & Antoninus Florent. tit. 6. cap. 21.
Apophthegmata eius Des. Erasmus conscripsit.
Tiberij liuens ingenium, Cælius 20. 30.
Quantum Christo concesserit, Crinitus 10. 5.
De maximo terræmotu in Asia, imperante Tiberio, Crinitus 9. 7.
De Panis dei interitu eodem imperante, Crinitus 14. 3.
Drusi (qui frater Tiberij fuit) iracundia, Cælius 20. 19.
De Heraclide Drusi Tiberij medico, Cælius 29. 17.
¶ Gaij uel Caij Caligulæ uitam Plutarchus scripsit, & Suetonius. Idem Germanicus cognominatus est.
In Germanici septimumdecimum consulatum, Statius lib. 4. Syluarum Caligulæ historia, Cælius 3. 5.

Cali-

Caligulæ luxuria, Cælius 28. 3.
Apophthegmata eius Def. Erasmus inter cætera conscripsit.
Germanicus triumphus P. Ouidij Nasonis.
¶Vrbane factum à Claudio imperatore de scypho surrepto à T. Iunio in conuiuio, ac res ibidem explicata, Crinitus 12. 9.
Vita Claudij Cæsaris apud Suetonium Tranquillum, et Antoninum Florentinum titu. 6. cap. 22.
Senecæ ludus de morte Claudij.
In eundē cōmentarius Be. Rhenani.
¶Claudij Neronis uita apud Suetoniū, & Antoninum Florentinū tit. ca. 23.
De Claudio Nerone & Hasdrubale fratre Hannibalis, C. Plinius de uiris ill.
Quinquennium Neronis unde duci in adagium ualeat. De Nerone pluscula, Cælius 11. 12.
Quod Epaphroditus Neronis libertus triginta milia librorum possedit, Leonic. 3. 34.
Nero uituperatur, Plinius lib. 30. ca. 2.
Nero siue de fossione Isthmi, Lucianus.
Sextus Nero, Def. Erasmo in Apophth.
¶Sergij Galbæ imperatoris uita apud Suetonium: & Plutarchum, ex quo Fr. Philelphus transtulit. In quibusdam codicibus interpretis nomen omittitur, haud scio an illic quoq; Philelphi translatio sit: cōferat cui uacat.
¶Othonis uitam ex Plutarcho Fr. Philelphus (aliàs innominatus interpres) Latinam fecit.
Othonis Apophthegmata Def. yd. Erasmus commemorat.
Otto Syluius apud Suetonium.
¶Aulus Vitellius apud Suetonium.
¶Vespasianus apud Suetonium Tranquillum, & Antoninum Florent. tit. 7. cap. 1.
¶Vespasiani & Titi filij apophthegmata apud Def. Erasmum.
Titi Augusti uita apud Plutarchum & Suetonium.
Titi imperatoris bonitas, Cælius 11. 6.
¶Domitianus imperator apud Sueto.
Apophthegmata eius Def. Erasmus inter cætera recitat.
In equum maximum Domitiani, Statius lib. 1. Syluarum.
Domitiani in ædificando prodigentia, Cælius 20. 25.
In uiam Domitianam, qua gratissimam arenarū moram exemit, Statius lib. 4. Syluarum.
A Domitiano exhibitum inferorum spectaculum, ex Dionis historia, Cælius 10. 12.
De nummis Domitiani Cæsaris, Crinitus 21. 4.
Domitiani imperatoris epistola ad Terent. Item alia ad L. Appium, apud Plinium lib. 10. epistolarum.
¶Diui Neruæ edictum.
Eiusdem epistola ad Tullium Iustum, libro 10. epistolarum C. Plinij.
Neruæ Cocceij apophthegmata Def. Erasmus annotauit.
Neruæ uita per Ge. Merulam.
¶Traiani uita per Ge. Merulam.
Apophthegmata eius Def. Erasmus collegit.
De Traiano & Istro ponte iuncto, Tzetzes uariæ hist. 2. 34.
Votorū nuncupatio pro Traiano libro 10. epistolarum C. Plinij.
Traiano Panegyricus C. Plinij Cæcilij.
De Traiano Aug. cum præfecto militū, eiusq; sermone ad eum: ac de eiusdē imperij gestis & uictorijs maximis, Crinitus 5. 6.
Ob diem quo Traianus imperium suscepit celebritas, lib. 10. epistol. C. Plinij.
Gratulatoria ob imperium epistola, C. Plinius lib. 10 epistolarum.
Epistola Plutarchi ad Vlpium Traianū Aug. Crinitus 14. 1.
¶Adriani uita per Ge. Merulam.
Adriani Aelij uita apud Antoninū Florentinum tit. 7. cap. 3.
De Adriano imperatore, Cælius 26. 23. & 11. 13.
Adriani historia, Cælius 3. 22. & 3. 28.
Adriani liuida natura, Cælius 26. 21.
Apophthegmata eius Def. Erasmus annotauit.
Quantum Christo concesserit, Crinitus 10. 5.
Dictum elegans Phauorini philosophi de Hadriano imperatore, ac simile quiddam Asinij Pollionis cum Octa-

uio Augusto, Crinitus 12. 11.
Adrianus Cæsarum primus barbam nutriuit, Cælius 3. 24.
Quod diuus Adrianus in senatu, de iure atq; uocabulo municipum uerba fecit, Gellius 16. 13.
Adriani historia apud Aeliũ promotũ.
Adriano regi Panegyricus, Sarapionis.
De ingenio eius & urbanitate, & quod talione Florum poëtam repressérit, uersiculis eiusdem relatis, Crinitus 13. 5.
Quàm prudenter ab eo factum sit contra ignobilem libertũ, Crinitus 2. 4.
De Adriani urbe Aelia, Tzetzes 8. 247.
De Antinoo Adriani puero, quem morbo absumptum in deos referre conatus est, Leonicen. 2. 19.
Iudicium factum ab Hadriano impera. de Aegyptijs eorumq; moribus, Crinitus 12. 10.
L. Aelij Veri historia apud Aeliũ Promotum. Hic imperator non fuit, sed adoptatus à Traiano & Cæsar ab eo dictus.
¶ Antonini Pij Apophthegmata Desy. Erasmus annotauit.
Antonini Augusti itinerarium, & alia, uide Tomo 1.
De Marco imperatore, Cælius 20. 26.
Marci principis dictum in Iudæos, Cælius 5. 9.
De clementia M. Antonini imperat. & quibus maxime uerbis cõtra seipsum conspirantibus parcendum monuerit, Crinitus 22. 7.
Marci Antonini tranquillitas, apatheia, Cælius 23. 23.
Epistola elegantissima qua continetur etiã epistola imperat. M. Aurelij scripta ad Popillionẽ ducem Parthorũ, apud Antonium de Gueuara epistola 57.
M. Antonini liberalitas qua Oppianũ poetam prosecutus est, Leonic. 3. 1.
De Val. Homulli ingenio, ac eiusdem dictis contra M. Antoninũ imperat. eiusq; constantiam, Crinit. 23. 11.
De Iuliorum & Antoninorum familijs: & quod in hominibus improbissimis atq; mõstrosis defecerint, Crin. 23. 8.
Diadumenus Antonini cur, Cæl. 15. 22.
¶ Commodi Antonini uita apud Aeliũ Lampridium.
Commodi historia, Cælius 7. 26.
De natali Commodi imperat. qui omniũ crudelissimus fuit, Crinitus 2. 1.
Iuxta Commodum, meipsum mordens ridebam tamen, Tzetzes 8. 203.
Commodi Aelij Veri Apophthegmata Des. Erasmus annotauit.
Lampridij uerba exposita de Commodi imperatoris crudelitate, Crinit. 2. 11.
Cõmodi historia & Fuluiæ, Cælius 4. 2.
¶ Seueri historia, Cælius 17. 20. & 1. 6. & 11. 13. Est & alius Alexander Seuerus.
Seueri imperatoris Apophthegmata Des. Erasmus annotauit.
¶ Quibus uerbis Caracalla imperator cũ Iulia nouerca pudore uendito sit congressus, Crinitus 6. 5.
Martialius Caracallæ occisor, Cælius 24. 4.
Apophthegmata Antonini Caracallæ, uide apud Des. Erasmum.
¶ De sæuitia Macrini imperatoris, & qua crudelitate in adulteros animadueterret, Crinitus 11. 9.
¶ Heliogabali historiæ, Cælius 4. 7. & 11. 13. & 28. 7.
De Heliogabali portẽtoso ingenio, qui leones tigresq; ad currum iunxit, Crinitus 16. 10.
Sententia eius de cõuictu, Cælius 28. 8.
De conuiuijs eius, Crinitus 19. 10.
De triclinijs uersatilibus eius, Crinitus 14. 14.
De immodico luxu Antonini Heliogabali imperatoris, deq; culcitris eius cum leporinis pilis & perdicum plumis, Crinitus 23. 2.
De Semiamira Heliogabali, Cæl. 13. 33.
De dictis Semiramijs ab Heliogabalo imperatore institutis, Crinitus 11. 8.
¶ Lepida historia de Alexandro Seuero imperatore additis uersiculis non inuenustis, Crinitus 5. 2.
Alexander Seuerus imperat. quantum Christo concesserit, Crinitus 10. 5.
Apophthegmata eius Des. Erasmus annotauit.
Maximini imperatoris robur & forma, Crinitus 8. 6.

De

De Maximino Cæsare & sanctis sub eo occisis, Antoninus Florentinus tit. 7. cap. 6. & tit. 8. cap. 2.
De oraculo à Maximino cõtra Christianos instructo, Crinitus 2. 14.
Apophthegmata eius lege apud Des. Erasmum.
De Gordiani impatoris sepulchro, Crinitus 17. 1.
De Philippi Aug. seueritate, nunquam ridentis, Crinitus 21. 1.
De Decio tyranno, & sanctis sub eo occisis, Antoninus Florentinus titu. 7. cap. 6.
De Valeriano Cæsare, & sanctis passis sub eo, Antoninus Florent. tit. 7. cap. 7. & 7. 6.
Valeriani imperat. uirtutes eminentissimæ, Cælius 21. 11.
Saporis & Valeriani historia, Cælius 18. 18.
Belsolis regis epistola de Valeriano Cæsare Aug. capto, Crinitus 8. 11.
De officio tribuni militum ex sententia Aureliani Cæsaris imperat. & eius epistola adscripta ex Vopisci historia, Crinitus 11. 2.
De Saporis regis feritate contra Aurelianum imperat. Crinitus 13. 4.
Aureliani imperatoris epistola ad Zenobiam Palmyrenorum regínam: & eius responsum quàm alto & generoso animo ad eundem sit redditũ, Crinitus 17. 14.
Apophthegmata Aureliani lege apud Des. Erasmum.
Gallieni utriusq; uita per Trebellium Pollionem.
Galieni imperatoris dicta impudenter contra Romanam rempub. & quo animo fuerit in acceptis cladibus atque defectionibus, Crinitus 14. 4.
Apophthegmata eius Des. Erasmus annotauit.
De Galeno imperatore, Cælius 11. 7.
Regiliani imperatoris historia apud Cælium Rhodig. Hunc puto unum fuisse ex 30. tyrannis, qui tempore Galeni insurrexerunt.
De Taciti statuis, Cælius 2. 12.
Apophthegmata eius Des. Erasmus annotauit.
De Floriani, qui fratri Tacito successit, statuis, Cælius 2. 12.
De Probi imperat. Romanis spectaculis & ludis apparatissimis, cũ de Germanis triumpharet, ex Fl. Vopisco Crinitus 12. 7.
De equo Probi imperatoris.
Apophthegmata eius annotauit Des. Erasmus.
Hic Probus tyrannos aliquot occidit, Saturninũ in oriente primum: mox in occidente Proculum patria Albigaunensem: & Bonosum ex Hispania oriundum, qui apud Agrippinã Coloniam in Gallia imperium occupauerat.
De cura & periculis eorum qui imperio præsunt: ac Saturnini Augu. uerba ad hoc ipsum pertinentia, Crinitus 10. 8. Nescio an idem fuerit Saturninus, unus ex 30. tyrannis.
De Bonoso imperatore, & eius uinolentia, ac ioculare dictum in eius obitu pendere amphoram, Crinitus 9. 2.
Bonosi Apophthegmata lege apud Des. Erasmum.
De Proculi Aug. ingenti libidine, Crinitus 8. 7.
De Proculo & Regillo imperatoribus, & quomodo per iocum fortuna illudente imperium adepti sint, Crinitus 11. 11.
Diocletiani laudes scripsit Mamertinus.
Diocletiani historia, Cælius 25. 26.
Apophthegmata eius uide apud Des. Erasmum.
Quomodo Diocletianus Cæsar imperij dignitatem contempserit: & quibus uerbis apud populum Romanũ deprecatus sit, Crinitus 13. 8.
De Maximiani imperatoris sæuitia, & uersiculis cõtra eum uulgò prolatis, Crinitus 17. 2.
De Maximiani impatoris sęuitia in Christianos, & quod affectus morbo animum commutarit: tum eiusdem edictum positũ pro religione ipsa Christianorum, Crinitus 7. 5.
Panegyricus & genethliacus Mamertini in Maximianum, in quibus etiam Diocletiani laudes continentur.
Panegyricus ad Maximianum & Con-

ſtantinũ Augg C. Plinij Cæcilij puto.
De Galerij crudelitate, Antoninus Florentinus tit. 8. cap. 2.
De Cõſtantini Magni filijs, Antoninus Florent. tit. 9. cap. 4. & de ipſo Conſtantino tit. 9. cap. 7.
De uita Magni Conſtantini libri 4. Euſebij Pamphili.
Dogma regium Cõſtantini Cæſaris ſancti, &c. Plura uide Tomo 1.
Panegyricus ad Maximianum & Conſtantinum Augg. C. Plinij.
In Cõſtantinum Panegyricus Nazarij.
In Conſtantinum Conſtantij filiũ Panegyrici 3. impreſſi Baſileæ olim à Ioan. Frobenio.
De ætate Conſtantij imperat. & Narſetis: ac de epiſtola regis Saporis ad imperatorem Conſtantium: & quid ab eo reſponſum fuerit, ex Marcellini hiſtorijs, Crinitus 2. 9.
Ammiani Marcellini hiſtoriæ libri 31. ultimo libro nunc primum addito, Pariſijs apud Rob. Stephanum excuſi: Sunt autẽ de rebus geſtis à Conſtantio, Iuliano, & Valentiniano. Vide Tomo 1.
De Iuliano imperatore, Cælius 25. 17.
Iuliani Cæſaris hiſtoria, Cælius 9. 13.
De Iuliani imper. ſæuitia cõtra Chriſtianos, & libris contra Chriſtum, Crinitus 5. 10. & Antoninus Florent. tit. 9. cap. 5.
Iuliani imperat. hiſtoria, Cælius 7. 8. & 21. 10.
De Valentiniano catholico Cæſare, Antoninus Flor. tit. 9. cap. 6.
In Valentinianum funebris Ambroſij Mediolanẽſ.
De humanitate imperatoris Themiſtij oratio. Floruit autem Themiſtius ſub Iuliano ad Valentem uſq;.
De Gratiano Cæſare, Antoninus Flor. tit. 9 cap. 7.
Decij Auſonij gratiarumactio ad Gratianum imperat. pro conſulatu.
In Theodoſium Panegyricus Paulini et Latini Pacati.
Valentis & Theodoſij Augg. epiſtola de imaginibus templorum Chriſtianorum, Crinitus 9. 9.
De morte Theodoſij, funebris, Ambroſij Mediolanẽſ.
De Theodoſio Cæſare, Antoninus Florent. tit. 9. cap. 57.
Ad Theodoſium imperat. lib. 1. Cælij Sedulij, carmine.
De Archadio & Honorio, Antoninus Flor. tit. 9. cap. 9.
De Theodoſio iuniore, Antoninus Florent tit. 11. ca. 2.
Pro Anthemio Aug. Panegyricus C. Sollij Sidonij.

¶ *Orientales imperatores.*

Leonis imperatoris edictum de imaginibus templorum abolendis, Crinitus 9. 9.
De Iuſtino maiore imperat. Antoninus Florent. tit. 12. cap. 4.
De Iuſtino ſecundo imper. Antoninus Florent tit. 12. cap. 6.
De Iuſtiniano, Antoninus Florentinus tit. 12. cap. 4. & Cælius nõ nihil, 25. 12.
De præclaris geſtis Iuſtiniani imperat. Chriſtoph. Hegendorphinus.
Res geſtas Iuſtiniani carmine ſcripſit Paulus Florus: & proſa, Agathias Smyrnæus.
Procopij libri 6. de Iuſtiniani imper. ædificijs Græci, & Latini Fr. Craneueldio interprete. In eoſdem Annotationes Theodorici Adamæi.
Epiſtolæ Iuſtiniani & Beliſarij Græcæ etiamnum extant.
De interfectione Mauricij et chariſſimorum, Tzetzes 3. 85.
Hiſtoria geſtorũ Mauricij tempore Græca, ſuperſtes eſt apud Diegum Huradum Mendozzam Cæſareũ apud Venetos oratorem.
Mauricij imper. geſta, per Theophylactum Simocatum.
De Heraclio & Coſdroẽ, & aliis impp. Antoninus Florent. tit. 13. cap. 4.
De Conſtantini urbe, Byzantio prius dicta, uide in Geographicis ſupra.
In Georgium Palæologum regem Monodia Græca Leonis maximi. Item alij uerſus in eundem ex perſona reginæ. Extãt in bibliothecis Italiæ.

¶ *Occidentales imperatores.*

Caroli Magni geſta libris 2. ſcripſit Turpinus Remenſis.

De

De Carolo Magno Antoninus Florent. tit.14.cap.4.
Vita Caroli Magni per Alcuinum uel Eginhartum, & Ginthartū: item per Donatum Acciæolum.
De Carolo imper. Antoninus Florent. tit.16.cap.1.
De S. Ludouico filio regis professo ordinis minorum, Antoninus Florent. titul.24. cap.4.
De Lothario imperat. Antoninus Florent. tit. 16.cap.1.
De Ludouico imperat. Antoninus Florent. tit.16.cap.1.
Berengarij regis historiam Eutrandus libris 7. prosequitur.
De gestis Ottonum, aliâs Othonis imperatoris, Panegyricus Rosuidæ.
De Othone primo, Antoninus Florent. tit.16.cap.3.
De gestis Othonis primi, Vuitichindus.
De Ottone 2. Antoninus Florent. tit.16. cap.3.
De Ottone 3. Antoninus Florent. tit.16. cap.3.
De Henrico 2. Cæsare electo, Antonin. Florent. tit.16.cap.4.
De Henrico 3. Cæsare electo, Antonin. Florent. tit.16.cap.4.
De Henrico 3. imperato. & Rodolpho duce Saxoniæ, Philip. Melanchthon.
Henrici 4. Cæsaris defensio per Vualtramum Nienburgen. episcopum.
Contra Heinricum 4. Bernardus Corbien. monachus acerbe scripsit.
De Heinrico 4. Antoninus Florent. tit. 16.cap.5.
Vita Henrici 4. à quodam eius temporis scripta, excusa Basileæ cum alijs quibusdam, 1532.
Vita Henrici 4. Aug. ducis Bauariæ 7. cum Aeneæ Syluij descriptione Concilij Basiliēsis, impressa Coloniæ, 1535.
Epistolæ Henrici 4. Cæsaris per Aeneā Syluium, ad pontifices & principes.
De Conrado 5. imperat. & passagio, Antoninus Florent. tit.17.cap.8.
Friderici primi uita & gesta per Christianum Theutonicum. Res eius carmine scripsit Thadeus Romanus.
Historiam Friderici primi libris 10. Ligurinus Gunther9 cōscripsit carmine.
Idem puto est liber impressus hoc Titulo, Historia Frederici Barbarossæ.
De Frederico Barbarossa Philipp. Melanchthon.
De gestis Friderici primi, lib. 2. Othonis Frisingen. De ijsdem Radeuicus Frisingen.
De Friderico 1. Antonin. Floren. tit. 17. cap. 9.
De Henrico 5. Antoninus Florent. tit. 17.cap. 6.
De uita Sancti Henrici imperatoris, Adelboldus.
De Ottone imperat. 4. & bellis eius, Antoninus Florent. tit.19.cap.2.
De Friderici 2. depositione, Antoninus Florent. tit.19.cap.5.
Epistolarum Friderici 2. imperat. libri 6. per Petrum de Vineis.
Ad Henricum 6. Ioachimus abbas Calabriæ.
Epistolæ Bernonis ad Henricum imperatorem de origine & recommendatione regis.
Gesta Heinrici 7. per Conradum Vecerium.
Vita Sigismundi imperat. per Phil. Melanchthonem.
De uictorijs Sigismundi Io. Bocatius.
Elegia in mortem Friderici 3. per Sebastianum Brant.
Ad Fridericum tertium Epicedion. Q. Aemiliani Cimbriaci.
Friderici Rom. regis ad Carolum Franciæ regem epistola, in qua is ac cæteri ecclesiæ proceres admonent, ut Moguntiam ueniant, ibidemq; de rebus dubijs consultent.
De laudibus Cæsarū, Friderici 3. & Maximiliani carmen Ioachimi Vadiani.
Europa uel de gestis sub Friderico 3. Aeneæ Syluij.
De uictoria Maximiliani Cęsaris in Boēmos, Conradi Celtis poēmation.
De aduentu Maximiliani ex Geldria, memoria, Torneamentum, &c. Georgij Sibuti.
De captiuitate Maximiliani regis, Seb. Brant.
Ad Maximilianum Panegyricus Henrici Glareani.
Ad Maximilianum regē, Seb. Brant.

De gestis eius cõtra Venetos lege in historia Michaëlis Coccinij.
Maximiliani laudes per Georgium Sauromanum.
Epistola Maximiliani ficta per Helium Eobanum Hessum.
Petri Aegidij Threnodia in funus Maximiliani.
In Maximiliani obitum Nænia Richardi Sprulij.
In Carolum electum Cæsarem Idyllion Ioan. Alexandri Brassicani.
De coronatione Hieronymus Balbus ad Carolum 5.
De electione & coronatione Caroli, Georgius Sabinus.
Epistola gratulatoria ad Carolum 5. Io. Stigelij.
Caroli 5. regij ortus epitome per Hieronymum Gebuuiler.
Expeditio Caroli 5. in Africam per Nicolaum Villagagno descripta.
Pacis inter Cæsarem & Gallum descriptio, excusa Antuerpiæ, 1540. in 8.
De Carolo 5. carmẽ Richardi Bartolini.
In Germanicis fortè etiam infra Cęsares aliqui Germanici nominabuntur.

¶ *De consulibus Romanis.*

Consulum Romanorum series, M. Aur. Cassiodori.
Consulum catalogus Greg. Haloandri.
In Coss. Honorij Augusti, Cl. Claudianus.
In Coss. Aniciorum fratrum Cl. Claud.
In Coss. Manlij Theodori Cl. Claud.
In Ruffinum lib. 2. Cl. Claud.
In Eutropium Cl. Claud. lib. 2.

TITVLVS IIII. DE ITALIA

& Cisalpina Gallia, earum historijs, & uiris claris.

De Italia primum in genere: deinde per partes. De Italia ultra Romam. De Roma ipsa. De Italia quæ nobis est cis Romam. De Sicilia inter insulas dicetur.

DE Italia, Aelianus uariæ hist. Græcæ fol. 42.
De Italiæ diuisiõe & urbis origine, Caius Sempronius.
M. Catonis fragmenta de Originibus, cum commentarijs Ioan. Annij.
De Italiæ origine Myrsilus.
Rerum antiquarum commentarios Cesselij Vindicis sæpe citat Gellius.
De Etrusca simul & Italica Chronographia lib. 1. Ioan. Annij.
Italia illustrata Blondi Flauij.
De Colonijs Latinis Balbus.
Coloniarum liber nuper inuentus, Raphaël Volaterranus in Hermodoro.
Ἰταλικοὶ Alcimi Siculi citatur Athenæo.
Epistolæ duæ de Italia, Huldrychi Hutteni.
De origine uocabuli terræ Italiæ, decq; ea multa quæ suprema appellat, decq; eius nominis ratione, Gellius 11. 1.
Italia unde, & Italum dici taurum, Cælius 14. 12.
Italiæ frequentia. Itali & Italiotæ qui differant, Cælius 9. 26.
De Italia, Italorum moribus, Ioan. Bohemus 3. 19.
Ius Quiritum Latinis petit, C. Plinius lib. 10. epistolarum.
Aeneæ in Latium nauigatio, Ouidius Metam. 13.
De Diomedis in Italiam nauigatione, rebusq; in ea gestis, Leonicenus 3. 76.
Vnde Ausones dicanẽ, & ad quem usq; locum sit Ausonia, Tzetzes 5. 16.
De Ausonibus, Leonicenus 3. 36.
Italorum cõuiuia Cretensibus antiquiora fuisse, Leonicenus 3. 36.
Caupones Italici, Cælius 7. 10.
De Halei Iouis templo in Italia, Leonicenus 3. 51.
Italicas mulieres uinũ nescisse, Cælius 28. 6.
Italica philosophia quæ, Cælius 7. 9.
De Latino, Plutarchus in Parallelis minoribus, 77.
Carmentes duæ, Cælius 15. 22.
De Fauno rege in Italia ab Hercule cæso, Plutarchus in Parallelis minoribus 73.
De Caco, Tzetzes 5. 21.
Italorum ingenia depinguntur in libello cui Titulus Fortianæ quæstiones.
De Germanorum & Italorum inuentis Bouslaus.
De bello Italico Vincentius.
De Totilæ gestis contra Italiam & Romam, Antonin. Flor. tit. 12. cap. 5.
Epistolæ Iacobi Piccolomini Cardinalis, rebus

rebus reconditis & uarijs sui tempo-
ris historijs refertæ.
De bellis Italicis Michael Coccinius.
De rebus gestis in Italia à mense Maio
anni 1511. usq; ad calendas Maij anni
sequentis, Michael Coccinius.
Quid Galli 16. nunc annis (usq; ad annũ
1512) in Italia gesserint, in historia Mi-
chaelis Coccinij.
De rebus Italiæ Galeatius.
De bello Italico sub Carolo 5. Galeatius
Capella.
De bello Carolino diaria Alexandri Be
nedicti.
Super querela Italiæ, Andreas Mono-
politanus.
De Italiæ tumultu, M. Ant. Sabellicus.
Fœdera Italorum, Epigrãma inter em-
blemata Andreæ Alciati.

¶ De Italia quæ nobis ultrà Romam est.

Calabria, Blondus 17.
Lucania, Blondus 14.
Rheginorum numisma cum lepore, Cæ
lius 26. 31.
Rheginorum iesunium dum Tarenti-
nis uictum mitterent, Aelianus Græ
cus uariæ hist. fol. 31.
Rhegini, Rhegium, Aelianus fol. 76.
Brutij unde, Cælius 7. 26. & Blondus 18.
Brentesij, Aelianus fol. 77. uar. hist.
Salẽtini uel terra Hydruntí, Blõdus 16.
Alfonsus Calabriæ dux diuo Georgio
trophæũ erigit ob superatos ad Idrõn
tem Turcas. Idem, ob recupe-
ratum regnum Neapolitanum, ac re
bus procerum compositis. Io. Pon
tanus in Laudibus diuinis.
Croton, Aelianus 77. uar. hist.
Croton ciuitas unde, Cælius 18. 37.
De incendio in Crotone, Tzetzes 11.
366.
Croniatæ Sybaritas deleuerunt, Leo-
nicenus 3. 97. uar. hist.
Luporum apud Crotonem frequentia,
Cælius 13. 36.
Miscelli (qui Crotonem condidit) histo-
ria, Cælius 12. 4.
De Leonymo Croniate historia, Cæ-
lius 2. 31.
De Democede Croniata medico, Tze
tzes 3. 97.
De Phormione duce Croniata, Leoni
cenus 1. 26. Eiusdem admiranda
historia, Leonicen. 3. 22.
De Milone paucula, Cælius 21. 35.
Milon, Idyllio 10. Theocritus.
De Milone paucula, Cælius 13. 36.
Milonis corporis robur & animæ infir-
mitas, Aelianus 11. fol. uar. hist.
Milonis robur, ibidem 53.
De Milonis Croniensis robore, è Pau
sania, Crinitus 8. 6.
De Milonis uoracitate, Leonicenus 3.
90.
De Milonis morte, Gellius 15. 16.
Boreæ honores apud Thurios, Cælius
21. 44.
De Sybaritis paucula, Cælius 7. 9.
Sybaritarum luxus, Aelianus 3.
De Sybaritarum luxuria, & quomodo
à Croniatis fuerint deleti, Leonice
nus 3. 97.
Sybaritæ citharœdum occiderunt, Ae-
lianus 23.
De quercu Sybaritica, Leonic. 1. 79.
De Alcisthenis Sybaritæ celebratissima
chlamyde, Leonicenus 1. 88.
Qui fuerit author Sybaritidos, de quo
Ouidius: decq; Sybariticis libellis apud
Martialem, luxuq; item cætero Syba-
ritarum, Politianus 1. 15.
Læstrygonas esse Leontinos, Cæl. 7. 10.
Leontinorum mollis uictus, Cælius 7.
10.
De Aorno lacu & petra, Leonicenus
3. 69.
De prouerbij ortu apud Græcos, uerio-
ra ijs quæ apud Sagram, non uulga-
ris historia, Leonicenus 2. 99.
De Locrensiũ calamitate, Leonicenus
3. 49.
Zaleucum filio iussisse alterum ex ocu-
lis erui, alterum sibi, ut lata à se de ad-
ulterio seruaretur lex, Cælius 21. 45.
Zaleuci filius, Aelianus fol. 77.
De Zaleuco, Cælius 18. 19.
De Palladis cognomine Acheæ apud
Daunios templo, & de canibus qui
Græcis tractabiles erant, cæteris ue-
ro agrestes & feri, Leonicenus 1. 91.
Iapygia, Aelianus fol. 77.
De Iapygum luxuria & impietate, & eo
rum crudeli interitu, Leonicen. 3. 99.

GOTTFRIED WILHELM LEIBNIZ BIBLIOTHEK
NIEDERSÄCHSISCHE LANDESBIBLIOTHEK
Signatur: Leibn. Marg. 64:2, Stück 1, [272] - 128r
PUBLIC DOMAIN

Ieiunium Tarentinorũ, Aelianus fol. 71.
Rheginorum ieiuniũ dum Tarentinis uictum mitterent, ibidem.
Tarentinorum luxus, Cælius 13. 11.
De Tarentinorũ luxuria, eorumq; calamitate & interitu, Leonic. 3. 98.
Tarentinorũ uinositas, Aelian9 fol. 54.
De Phalanto Spartiate, qui Tarentum occupauit: & de Tara eius urbis conditore, Leonicenus 1. 18.
Candelabrũ Tarentinum, Cælius 6. 18.
De Nuceria Hebij coniuge, Plutarchus in Parallelis minoribus 63.
In Herculem Surrentinum à Pollio in littore consecratum, Statius lib. 3. Syluarum.
In uillam Surrentinã Pollij, Statius lib. 2. Syluarum.
Lac Tabianum, Cælius 9. 12.
Apulia, Blondus 15.
Neapolis conditor, Cælius 7. 17.
Miraculum quo uastitas regni Neapolitani prædicta fuit, Alexander ab Alexand. 3. 15.
Claudiam uxorem secum secedere Neapolin hortatur, Statius li. 3. Syluarũ.
Epistolæ Alfonsi regis.
De dictis & factis Alfonsi regis Aragonum, Antonij Panormitæ libri 4. cũ commentario Aeneæ Syluij.
Oraculum Alfonsi regis ad Ferdinandum filium suum, Marsilius Ficinus lib. 6. epist. 13. diuiditur autem in plura capitula.
Egregie factum à rege Alfonso in legenda Liuij historia contra imperiũ medicorum: & de simultate inter eum et Cosmam Medicem, Crinitus 18. 9. Plura quære infra in Hispania in rege Aragonum.
De regibus Neapolis & Siciliæ, Mich. Ritius.
Bella Neapolitana quidam Italice conscripsit.
De bello Neapolitano libri 6. Io. Pontani Tomo 2. operum eius.
De regibus Neapolitanis, Felinus Sandeus.
De regno Neapolitano Aeneas Syluius, & Felinus Sandeus.
Historiæ Neapolitanæ compendium, Pandulphi.
Cardinalis Arrago de rebus Neapolitanis.
De uictoria Neapolitana P. Faustus. Itẽ de secunda uictoria Neapolitana.
Samnium siue Aprutium, Blondus 12.
De incendio Puteolano poẽma Hieronymi Borgij.
Lucani, Λευκανοι, Aelianus fol. 24. & 76. uar. hist.
Lucania, ibidem.
De fœdere inter Gabios & Romanos, Crinitus 16. 3.
De Proca rege Albanorum, C. Plinius de uiris illust.
Albani reges, Ouidius Metam. 14.
Albanum forum, Cælius 28. 12.
Quid sit illud Ciceronis, Allienſis pugnæ funestior dies quam urbis captæ, Cælius 30. 31.
De Marsorum potestate in uenenis tractandis, Crinitus 1. 3.
De Oenotrijs, Leonic. 3. 36.
De Opicis populis, Leonic. 3. 36.
Opuntij qui, Cælius 12. 5.
De Posſidonatis populis ad mare Tyrrhenum, Leonicen. 2. 11.
De Sabinis, Crinitus 24. 8.
Vmbricæ cœnæ & Homericæ, Cælius 7. 10.
Cõtentio inter Lucullum, Hortensium & Sisennam de historia Marsica componenda, Crinitus 14. 10.
In uillam Tiburtinam Manlij Vopisci, Statius lib. 1. Syluarum.
De Anio (in agro Tyburtino) Plutarchus in Parallelis minoribus 77.

¶ De *Roma, & Romanis.*

Roma, Aelianus Græcus uar. hist. 35.
Romæ origo, Ouidius Metam. 15.
Romani, Aelianus fol. 41.
Vrbis Romæ conditores, Ouidius Metam. 14.
De authoritate maxima imperij Romanorum, Crinitus 8. 11.
De Romanis rebus, uide plura in Cæsaribus supra, & apud illos qui Chronica in genere scripserunt.
Fabij Pictoris de aureo sæculo, & origine urbis Romæ libri 2. cum commentarijs Io. Annij. Vide Plutarchum in uita Romuli, &c.

Geneth.

Genethliacon urbis Romę per Domicũ Palladium Soranum.
Blondi Romam reſtauratam, Italiam illuſtratam, & Romã triumphantem, L. Faunus ex Latino Italice reddidit.
Michaël Tramezinus Romam reſtauravit.
De urbe Romana libri Bernardi Oricellarij.
De re antiquaria urbis, Andreas Fulvius. Vide ſuperius, ubi de Antiquitatibus in genere.
De Romanæ urbis antiquitatibus Pomponius Lætus.
Quod Romæ forum ære fuit cõtectum, Leonicen. 2. 15.
Triplex Romæ forum, Cælius 28. 10.
Romani inſidias & proditiones (ut Cineæ medici Pyrrhi) non admiſerunt, Aelian. Græcus uar. hiſt. 55.
Romanorũ laus: Romanos fuiſſe ciues Romano imperio obnoxios, Cælius 18. 15.
Romanorum grauitas, ibidem.
Vinum bibere Romanorum lex prohibens, Aelianus fol. 13. uar. hiſt.
De uſu uini mulieribus interdicto apud Romanos & Italos, Leonicenus 3. 87.
Maſſilienſium mulieres eſſe hydropotas, ſicuti Mileti factitatum et Romæ, Cælius 28. 6.
Romanarum laus, Cælius 13. 33.
Vnguenta quando primum Romanis in uſu, Plinius 13. 3.
Hiſtoria de populo Romano, deq; populo Punico: quod pari propemodũ uigore fuerint æmuli, Gellius 10. 27.
De municipibus Romanorum populis: & quid apud Horatium ſit, Digni cerite cera: tum quibus cauſis atq; rationibus municipes Romani eſſent, copioſe explicatum, Crinitus 7. 6.
Dierũ obſeruatio apud Romanos, Cælius 14. 9.
De Romanorum ſtudio in bonis diſciplinis, Crinitus 14. 10.
De fœdere inter Gabios & Romanos, Crinitus 16. 3.
De Romanis et Samnitibus, Plutarchus in Parallelis minoribus 6.
Hoſpitum expulſio Roma, Cælius 18. 5.
Quando primum piſtores Romæ, Plinius 18. 11.
Quę corona prima Romę, Plinius 18. 2.
De obſonijs lex, Laconibus et Romanis communis, Aelianus uar. hiſt. fol. 22.
M. Varronis oraculum de Romano imperio, quod ex augurio 12. uulturum per M. C C. annos futurum eſſet, Crinitus 16. 5.
Vectij uaticinium de Romani imperij perſeuerantia ex 12. uulturibus, Cælius 27. 8.
De oraculo, Væ tibi ſeptencollis, quia non millenos ages, Tzetzes. 9. 278.
De Roma triumphante libri 10. Blondi Flauij.
De urbis excidio, Aur. Auguſtinus, Tomo 9. operum eius.
Commentarius captæ urbis, neſcio cuius authoris, extat.
De captiuitate Romæ, Proſper.
Oratio ſtudioſi cuiuſdam de capta & direpta urbe Roma, cũ Phil. Melanchthonis orationibus excuſa.
Acta triumphorũ uel Acta ſimpliciter, Plinius citat naturalis hiſtoriæ libro 5. & 10. & 37.
Romanorum annalium uetus ſcriptor Licinius Macer.
C. Criſpi Saluſtij de coniuratione Catilinæ hiſtoria. Eiuſdem de bello Iugurthino liber. Portij Latronis declamatio cõtra Catilinam. Ciceronis & Saluſtij aduerſariæ orationes. Fragmenta quædã ex libris hiſtoriarum Saluſtij. Cratander excudit Baſileæ cum floſculorum Saluſtianorũ & rerum notatu dignarũ indicibus, & Paganus Lugduni, & alij alibi.
Vitam Saluſtij hiſtorici ſcripſit Io. Chryſoſtomus Soldus.
In C. Saluſtij Catilinariũ commentarius Laur. Vallæ.
In Saluſt. Cõmentaria Iodoci Badij.
Enarratio in Saluſtium Phil. Beroaldi.
Annotationes in Saluſtiũ Henrici Glareani, Iacobi à Cruce. Breues annotationes Phil. Melanchthonis.
De Catilinæ coniuratione & morte, Appianus Alexandrinus.
Bellum ſociale Appiani Alexandrini.
Quos errores Iul. Higinus in ſexto Ver

GOTTFRIED WILHELM LEIBNIZ BIBLIOTHEK
NIEDERSÄCHSISCHE LANDESBIBLIOTHEK
Signatur: Leibn. Marg. 64:2, Stück 1, [274] - 129r
PUBLIC DOMAIN

gilij animaduerterit, in hiſtoria Romana erratos, Gellius 10. 16.
Compendium Romanę hiſtoriæ per Io. Boccatium.
T. Liuij Decades.
Hiſtoriarum Liuij Epitome per L. Florum, excuſa Lugduni 1542.
In Florum annotationes Io. Camertis.
In T. Liuium præfatio Def. Eraſmi Tomo 3. operum eius.
Prælectio in Liuium Iacobi à Cruce.
In Liuij primum & ſecundum librū Io. Velcurionis explicationes.
Annotationes in Liuium Hen. Glareani, Iacobi à Cruce, Beati Rhenani, Sigiſmundi Gelenij, & M. Ant. Sabellici quædam.
Orationes T. Liuij de ſecundo bello Punico illuſtrauit Reinhardo, Lorichius, uide Tomo 1.
Egregie factum à rege Alfonſo in legenda Liuij hiſtoria contra imperiū medicorum, Crinitus 18. 9.
Iuſtini ex Trogo Pompeio hiſtoriæ.
In Iuſtinum annotationes Georgij Maioris.
De Romanis rebus libri aliquot extant Diodori Siculi.
Hiſtoriæ Romanæ libri 5. Polybij Megalopolitæ, Nic. Perotto interprete. Vide Tomo 1.
Dionis Coccei hiſtoriæ Romanæ libri 22. Arnoldo Arlenio interprete.
Romanæ hiſtoriæ libri à 35. uſq; ad 54. Dionis habentur Romæ, et alibi à 37. uſq; ad 58.
Dion Caſſius hiſtoriam Romanam ſcripſit libris 8.
Dionyſij Halicarnaſſei Originum Romanarum libri 11. Græci, & Latini Lapo Birago interprete. In eoſdem annotationes Hen. Glareani.
Res & ritus Romanorū Plutarchus per capita 113.
Plutarchi de rebus & ritibus Romanorum & Græcorum libros Petrus Luceñ. uertit.
De fortuna Romanorum, Plutarchus, Græce, & Latine Gulielmo Budæo interprete.
Romanarū rerum Epitome Feſti Ruſi.
Eutropij de Romanorum geſtis libri 10. Eoſdem quidam Italice reddidit.
In Eutropium præfatio Sigiſmundi Gelenij.
Ad Chronica Eutropij libri 8. Additionum Pauli Diaconi.
P. Velleij Paterculi hiſtoriæ Romanæ libri 2.
Vita P. Velleij Paterculi.
Io. Alberti Burerij Caſtigationes in Paterculum.
De geſtis Romanorū, & ducibus Francorum, Rhegino.
De bellis Romanis per Beliſarium, Procopij libri 9.
De geſtis Romanorum, Iordanus.
In Romanam hiſtoriam compendiū Io. Boccatij.
De Romanorum geſtis libri 31. Blondi Flauij.
De Roma triumphante liber 5. ad decimum uſq; Blondi Flauij.
De Punico bello, uide in hiſtorijs Africæ infra.
De bellis Punicis, Macedonicis, ſocialibus, ciuilib. Antonino Flor. tit. 4. ca. 5.
De Tiberis undatione, Crinitus 20. 3.

¶ *Catalogus illuſtrium Romæ, & in reliqua Italia uirorum, qui uel Itali fuerunt, uel Italica lingua uſi ſunt: & etiam mulierum ordine literarum.*

Romani uiri illuſtres ante ſecundū bellum Carthaginenſium, qui quando uixerint, Gellius 17. 21.
De Romanis uiris illuſtribus in re militari & adminiſtranda republica, C. Plinij Cæcilij, uel ſecundū alios Suetonij Tranquilli liber.
De Romanis uiris illuſtribus, Plutarchus in maioribus & minoribus Parallelis.
De comparatione Græcorum & Romanorum, Plutarchi capita 84.
Valerius Maximus dicta factaq; memorabilia Romanorum & externorum illuſtrium ſcripſit.
Cæſares, imperatores & reges Romanos ſuperius recenſuimus.

A.

Ad Abaſcantium præfatur Statius in lib[…] rum 5. Syluarum: & mox eiuſdem pietatem in Priſcillam defunctā uxorem commendat.

De

De Acca Laurentia & Caia Tarratia, Gellius 6. 7.
Ad Acilium epistola C. Plinij.
De Acilio Buta & deorũ cœnis, Cælius 9. 13.
Aemilij uitam scripsit Plutarchus.
De Aemylio & eius uxore, Plutarchus in Parallelis minoribus, 43.
De Aemilio Censorino, Plutarchus in Parallelis minoribus, 75.
P. Aemilij Apophthegmata Des. Erasmus annotauit.
Ad Albinouanum, Ouidius lib. 4. de Ponto.
Ad Albinum epistola C. Plinij.
In Alethium quæstorẽ Cl. Claudianus.
Amphithea Aeoli filia, Plutarchus in Parallelis minoribus, 52.
Ad Annium epistola C. Plinij.
De Antinoo Adriani Cæsaris puero, Leonicenus 2. 19.
De Antinoi stella, Cælius 11. 5.
Ad Antoninum epistolæ 2. C. Plinij.
Antonij uitam scripsit Plutarchus.
De donis quæ Antonius in Cleopatrã contulit, Tzetzes 8. 253. & 11. 371. Vide inferius in M. Antonio.
De Apicio scitu digna, Cælius 9. 11.
Ad Apollinarem epistolæ 2. C. Plinij.
De Appio Cl. Cæco, C. Plinius de uiris illustribus.
Appij Cæci filia ob petulantiam sermonis mulctata, Gellius 10. 6.
De Appio Claudio Caudace, ibidem.
Scipionis Apophthegma in Appium, Cælius 20. 10.
Ad Aristonem epistolæ 2. C. Plinij.
Ad Arrianum epistolæ 7. C. Plinij.
De Aruntio hydropota & Medullina filia, Plutarchus in Parallelis minoribus 39.
Asinij Pollionis dictũ elegans cum Octauio Augusto, Crinitus 12. 11.
Ad Atticũ, Ouid. libro 2. de Ponto, bis.
De Attilio Calatino, C. Plinius de uiris illustribus.
Quid Tubero nouæ historiæ de Attilio Regulo à Carthaginensibus capto literis mandauerit, quid item Tuditanus de eodem, Gellius 6. 4.
Ad Attium Clementem epistola C. Plinij: & alia ad Clementem simpliciter.
Ad Augurinum epistola C. Plinij.
Auidij Cassij præclarum factum, Crinitus 21. 11.
Quanta sæuitia fuerit Auidius Cassius, ac de supplicio illius ad necandos homines per fumum, Crinitus 18. 11.
Ad Auitum epistola, C. Plinij.
De A. Cornelio Cosso equite strenuissimo, Angelus Decembrius parte 24.
De A. Hostilio Mancino, C. Plinius de uiris illustribus.
De A. Posthumio, C. Plinius de uiris illustribus.

B.

Ad Babium Hispanũ epistolæ 2. C. Plinij: & alia ad Hispanum simpliciter.
Balbum solum ex peregrinis non triumphasse, Cælius 12. 8.
Bartolemæi Colonei uitã Antonius Cornazanus scripsit.
De Bilia uxore Duellij, Cælius 8. 17.
Britannici uenenõ sublati historia, Cælius 11. 12.
M. Bruti uitam Plutarchus conscripsit: & Apophthegmata eius Des. Erasmus.
Cuius in Bruti nomismate symbolũ sint pileus & pugiones, Politianus 1. 70.
De Cassio Bruto uide in C.
De Iunio Bruto, in I.
Ad Brutum quendam, Ouidius lib. 1. de Ponto: & rursus libro 3. item libro 4.
De Byssaltia, uide mox in Calpurnio Crasso.

C.

Cæcilij Metelli Apophthegmata lege apud Des. Erasmum.
De Caia Tarratia, Gellius 6. 7.
Caius unde dicatur, Cælius 24. 5.
C. Domitij Apophthegmata annotauit Des. Erasmus.
De C. Fabritio, Gellius 1. 14.
Eiusdẽ Apophthegmata habes apud Des. Erasmum.
De C. Fimbria, C. Plinius de uiris illustribus.
De C. Mario patre, & filio eiusdem nominis, C. Plinius de uiris illustribus.
C. Marij Apophthegmata legimus apud Des. Erasmum.
C. Mecœnas, uide Mecœnas.
C. Popilij Apophthegmata repies apud Des. Erasmum.

Ad Caleſtriũ tyronẽ epiſtola C. Plinij.
Ad Calpurniam epiſtolæ 3. C. Plinij.
De Calpurnio Craſſo & Byſaltia Maſſyli regis filia, Plutarchus in Parallelis minoribus 47.
Ad Caluinam epiſtola C. Plinij.
Ad Caluiſium epiſtola C. Plinij, & aliæ quinq; ad Caluiſium Rufum.
Caluiſij Sabini memoria, ppè nulla, Cælius 13. 31.
De Callidromo Laberij Maximi fugitiuo, C. Plinius lib. 10. epiſtolarum.
Camilli uitam Plutarchus ſcripſit.
Camilli poſteritas, Cælius 28. 22.
Ad Caniniũ Rufum epiſtola C. Plinij: & aliæ quinq; ad Caniniũ ſimpliciter.
An Canniũ epiſtola C. Plinij. Vide num legendum ſit Caninium: aliæ enim eiuſdem ad Caninium Rufum ſunt epiſtolæ.
De Canulia, uide in Papyrio Tolucro.
Ad Capitonem epiſtola C. Plinij.
Ad Carum, Ouidius lib. 4. de Ponto.
Caſſij Apophthegmata Def. Eraſmus annotauit.
De Caſſio Bruto Plutarchus in Parallelis minoribus, 22.
Catilina, uide Sergius Catilina.
Ad Catilium Seuerũ epiſtola C. Plinij: & alia ad Catilium ſimpliciter.
De Catone Tzetzes 3. 70. & 71. 72. 73. & Cælius 25. 3. & 29. 13.
De Catone Romano, Tzetzes 10. 347.
An Cato ſolus quater et quadragies cauſam dixerit ſemper abſolutus, Celius 11. 14.
Catonis de cõuictu ſentẽtia, Cæl. 28. 8.
Cato Cæſaris ebrietatem reprehendit: Cæſar inuitus ei conceſſit, Anticatones libros ſcripſit, Crinitus 7. 7.
Catonis dictũ in Cæſarẽ, Cælius 28. 32.
De Catone, Portio, Priſco, Catone Vticenſe, Ang. Decembrius parte 24.
Laus Catonis primi, Plinius 7. 27.
Catonis pater, Aelianus fol. 51. Variæ hiſt. Græcæ.
Catonis ſenioris Apophthegmata Def. Eraſmus annotauit.
Catonis maioris uita per Corn. Nepotẽ.
M. Catonis uitã Plutarchus conſcripſit.
M. Catonis de puniendis furtis ſententia, apud Gellium 11. 18.
Quàm conſtanti et alto animo fuerit M. Cato: & eius dictum de ſe cum bella inter Cæſarem & Pompeium æſtuarent, Crinitus 22. 8.
M. Catonis ſententia utiliſſima Numantiæ ad equites dicta, Gellius 16. 1.
De M. Portio Catone, C. Plinius de uiris illuſtribus.
De Catone Vticenſi quædam inſignia, Ang. Decembrius parte 19.
Eiuſdem Apophthegmata apud Def. Eraſmum leguntur.
Catulli Luctatij Apophthegmata Def. Eraſmus annotauit.
Ad Cerealem epiſtolæ 2. C. Plinij.
De Cinna Romano Plutarchus in Parallelis minoribus, 59.
Ad Clementem epiſtola C. Plinij, & alia ad Attium Clementem.
Clodij luxuria, Cælius 28. 3.
Clodij Albini hiſtoria, Cælius 15. 22.
De Cloelia, Plutarchus de uirtutib9 mulierum. Vide paulò poſt de Cœlia.
De Cluſia, Plutarchus in Parallelis minoribus, 28.
De Cn. Duillio & Hemilcone Pœnorũ duce, C. Plinius de uiris illuſtribus.
De Cn. Manlio Vol. C. Plinius de uiris illuſtribus.
De Cn. Martio Coriolano, C. Plinius de uiris illuſtribus.
De eo quod Coccianus Coriolanũ, Tzetzes 6. 60.
De Cœlia uirgine, C. Plinius de uiris illuſt. Vide paulò ſuperius de Cloelia.
Ad Colonem epiſtola C. Plinij.
Contruſci mater Florentia, Plutarchus in Parallelis minoribus, 20.
Ad Corelliam Hiſpullam epiſtola C. Plinij: & allæ 2. ad Hiſpullã ſimpliciter.
De Coriolani luctu, M. Ant. Sabellicus.
De Coriolani pietate Valerius lib. 5. ca. 4. & Fulgoſius.
De eo quod Coccianus Coriolanũ, Tzetzes 6. 60.
Ad Cornelianum epiſtola C. Plinij.
De Cornelio Coſſo, C. Plinius de uiris illuſtribus.
Quid C. Fabritius de Cornelio Rufino homine auaro dixerit: quem cum odiſſet inimicuſq; eſſet, deſignandum conſulem curauit, Gellius 4. 8.

Cornelij

Cornelij Scipionis Africani uitam Plutarchus scripsit, Donatus Acciæolus Latinam fecit.
Ad Cornelium Ticianũ epistola C. Plinij.
Ad Cornutum epistolæ 2. C. Plinij.
Ad Cotim, Ouidius lib. 2. de Ponto.
Ad Cottam Ouidius lib. 2. de Ponto; & libro 3. bis.
Ad Cottiã & Spurinnã epist. C. Plinij.
Crassi uitam Plutarchus conscripsit.
De Crassi Romani misericordia, Tzetzes 8. 173.
De Crasso Mutiano, eiusq; insignibus, Crinitus 13. 5.
Ad Crispinũ Protrepticon Statij lib. 5. Syluarum.
De Curiatijs & Horatijs, Plutarchus in Parallelis minoribus 33.
Curij, uide Fabij.
De Curtio Romano, Plutarchus in Parallelis minoribus 10.
D.
Dolabella ne dicatur an Dolobella, Cælius 19. 2.
Drusiani enses cur, Cælius 11. 13.
Duellij historia & Biliæ uxoris, Cælius 8. 17.
E.
Epona, uide in Fuluio Stello.
Ad Erutium epistola C. Plinij.
F.
Ad Fabatum prosocerum epistolæ 7. C. Plinij, & alię 2. ad Fabatũ simpliciter.
De Romanis familijs Fabiorum atq; Curionum, & qua maxime dignitate in urbe præstabant; tum de Lepidis etiã breuiter annotatum, Crinitus 21. 13.
De morte Fabiæ gentis, C. Plinius de uiris illustrib.
De Fa. Fabriciano, eius uxore & liberis, Plutarch. in Parallelis minoribus 71.
Ad Fabium Iustum epistola C. Plinij: & alia ad Iustum simpliciter.
De Fabio Maximo, uide in Q. Fabio Maximo.
Ad Falconem epistolæ 3. C. Plinij, & alia ad Pompeium Falconem.
Ad Ferocem epistola C. Plinij.
Ad Flaccum, Ouidius lib. 1. de Ponto.
Ad Flaccum epistola C. Plinij.
De Fuluio Stello et Epona eius ex equa filia, Plutar. in Parallelis minorib. 55.
Ad Fundanum epistolæ 2. C. Plinij, & alia ad Minucium Fundanum, et alia ad Minucium simpliciter.
De Furio Camillo urbis Romæ liberatore, C. Plinius de uiris illust.
Apologus perelegans de Furio Cresino ex Pliniana historia allatus, Crinitus 2. 2.
Ad Fuscum epistolæ 2. C. Plinij.
G.
Ad Gallionẽ, Ouidius lib. 4. de Ponto.
De Gallonij sumptu ac dapibus uerba in oratione Ciceronis exposita: ac ibidem Luciliani uersus appositi, cum Horatiana imitatiõe de Gallonij acie pensere, Crinitus 6. 4.
De Gallo Vibio, Cælius 11. 13.
Ad Gallum epistolæ 3. C. Plinij.
Ad Geminium epistolæ 5. C. Plinij.
Ad Genialem epistola C. Plinij.
Ad Genitorem epistolæ 2. C. Plinij, & alia ad Iulium Genitorem.
De Tiberio Graccho, C. Plinius de uiris illust.
De C. Graccho, C. Plinius de uiris illu.
De T. Sempronio Graccho, C. Plin. de uiris illust.
Ad Græcinum, Ouidius libro 1. de Ponto, & 2. & 4.
H.
Ad Hadrianum epistola C. Plinij.
De Hebio, eius prole & coniuge Nuceria, Plutarchus in Parallelis minoribus 63.
Ad Hispanum epistola C. Plinij, & alia ad Babium Hispanum.
Ad Hispullam epistolæ 2. C. Plinij, & alia ad Corelliam Hispullam.
De Horatijs & Curiatijs, Plutarchus in Parallelis minoribus 33.
De Coclio Horatio, Tzetzes 3. 101.
De Horatio Coclite, C. Plinius de uiris illust. & Plutarchus in Parallelis minoribus 16.
De Horatio Puluillo, Valerius Max. li. 3. ca. 10. & Fulgosus.
De Hostilio Mancino ædili, & Manulia meretrice, Gellius 4. 14.
I
Iacobi Mutij Attendulæ uitam Paulus Iouius scripsit.
De laudibus Iani Septimij Seueri.

Vitam Iulij Agricolæ P. Cornelius Tacitus conscripsit.
Ad Iulium Genitorē epistola C. Plinij: & aliæ 2. ad Genitorem simpliciter.
Aegloga ad Iulium Menecratem, qua ei ob prolem gratulatur, Statius libro 4. Syluarum.
De Iulio Pisone, C. Plinius lib. 10. epist.
Ad Iuniorem epistolæ 2. C. Plinij.
De Iunio Bruto & filijs eius, Plutarch9 in Parallelis minoribus 24.
Ad Iunium Mauricum epistola C. Plinij, & alia ad Mauricum simpliciter.
Iulij Syllani historia, Cælius 11. 1.
Ad Iustum epistola C. Plinij, & alia ad Fabium Iustum.

L.

De Callidromo Laberij Maximi fugitiuo, C. Plinius lib. 10. epistolarum.
De Labieno, Cælius 11. 13.
De testamento Largi, C. Plinius lib. 10. epistolarum.
Ad Lepidum epistola C. Plinij.
Lepidi, uide Fabij.
De Licinio Stolone primo consule ex plebe, C. Plinius de uiris illust.
Ad Licinium Suram epistola C. Plinij: & alia ad Suram simpliciter.
Plinius illustratur de Liuia, Cælius 14. 14.
De Liuia Claudia uirgine uestali, C. Plinius de uiris illust.
De Liuio Salinatore, C. Plinius de uiris illustribus.
Lucillius cognomento Cædo alterā, Cælius 26. 33.
De Lucio Cælius 20. 26.
De Lucio qui manum foculo immisit, C. Plinius de uiris illust.
De Lucio Aemylio, Paulo Macedonico, C. Plinius de uiris illust.
Domitiani epistola ad L. Appiū, C. Plinius lib. 10. epistolarum.
De L. Apuleio Satur. C. Plinius de uiris illustribus.
De L. Cornelio Cinna, C. Plinius de uiris illustribus.
De L. Druso, Cælius 11. 1.
L. Glaucus, Plutarchus in Parallelis minoribus 2.
De L. Imbrico, Plutarchus in Parallelis minoribus 49.
L. Lucullus, uide in Lucullo.
De L. Mumio Achaico, C. Plinius de uiris illustrib.
De bis proscriptis L. Sylla, & Q. Metello, Plinius lib. 4. ca. 43.
De L. Cornelio Sylla, C. Plinius de uiris illustrib.
De Sylla, Cælius 11. 13.
Apophthegmata Syllę Def. Erasmus annotauit.
De L. Syllæ fœuitia, Crinitus 6. 10.
De L. Papyrio Cursore, C. Plinius de uiris illustrib.
De L. Quintio Cincinnato, C. Plinius de uiris illust.
De L. Valerio Publicola, C. Plinius de uiris illust.
De L. Metello uiro clarissimo: & quod in tota uita decem præcipua prouocato sit consecutus, Crinitus 13. 5.
De L. Troscio, & Florentia Contrusci matre, Plutarchus in Parallelis minoribus 20.
De L. Tubulo sacrilego M. Ciceronis uerba exposita, & Luciani uersus de eodem, Crinitus 18. 10.
Luculli uitam Plutarchus conscripsit.
De L. Lucullo, C. Plinius de uiris illust.
De Lucullo, Valerius lib. 7. ca. 9. & Fulgosus. Apophthegmata eius apud Def. Erasmum leguntur.
Lucullus qua re fruitus sit, Aelianus uariæ hist. Græcæ fol. 54.
De Lucretia, Plutarchus de uirtutibus mulierum.
Ad Lupercum epistolæ 2. C. Plinij.

M.

De Macareo filio Aeoli, Plutarchus in Parallelis minoribus 52.
Ad Macrinum epistolæ sex C. Plinij.
Ad Macrum, Ouidius lib. 2. de Ponto: et lib. 2. Elegiarum.
Ad Macrum epistolæ 3. C. Plinij.
Ad Mæsium Maximum epistola C. Plinij: & aliæ 11. ad Maximū simpliciter.
Ad Mainum, Ouidius lib. 3. de Ponto.
De Mamerco, Plutarchus in Parall. minoribus 18.
Ad Mamilianum epistolæ 2. C. Plinij.
Manij Curij apophthegmata Def. Erasmus annotauit.

De

De Manlio Capitolino, C. Plinius de uiris illust.
De Manlio Imperioso & eius filio, Plutarchus in Parallelis minoribus 26.
Verba ex historia Cl. Quadrigarij, quibus Manlij Torquati nobilis adolescentis & hostis Galli prouocatoris pugnam depinxit, Gellius 9. 13.
In Manlij Vopisci uillam Tiburtinam, Statius lib. 1. Syluarum.
Ad Marcellinum epistolæ 2. C. Plinij.
Marcelli uitam Plutarchus conscripsit.
M. Brutus, uide Brutus.
De M. Marcello, C. Plinius de uiris illu.
De Septimio Marcello et Mamerco, Plutarchus in Parallelis minoribus 18.
Ad Marcellum epistola Statij, qua præfatur in librum quartum Syluarum.
De Marco Aemylio Scauro, C. Plinius de uiris illustribus. Vide superius in Aemilio.
De M. Antonio, Cælius 20. 24. Vide supra in Antonio.
M. Antonij historia, Cælius 3. 5.
Apophthegmata eius leguntur apud Des. Erasmum. De dæmonio eius, Cælius 2. 10.
De M. Antonij uinolētia, Cæl. 28. 30.
De M. Antonij grauitate, quæ nunq; potuit ad risum excitari, Crinit. 21. 1.
De urbanitate M. Antonij cum Græcis, & quo commento Athenienſiū blandimentis illuserit, ac digna talione repressérit, Crinitus 14. 7.
De M. Antonio qui leonibus ad currū iunctis uti cōsueuit, Crinit. 16. 10.
De M. Attilio Regulo, C. Plinius de uiris illustribus.
M. Cato, uide Cato.
De uoce ad M. Cedditium cœlitus emissa, Tzetzes 6. 71.
M. Crassi Apophthegmata Des. Erasmus annotauit.
De M. Curio Dentato, C. Plinius de uiris illust.
M. Gaij uitam Plutarchus descripsit.
De M. Manlio, & de anserib. Tzetzes 3. 102. & deinceps usq; ad 111.
De M. Liuio Druso, C. Plinius de uiris illustrib.
De M. Valerio Coruino, uide inferius in Valerio.
Marij uitam Plutarchus literis mandauit. Apophthegmata eius lege apud Des. Erasmum.
De Marij patre, Aelianus Græcus uariæ hist. 51.
De Mario & Calpurnia eius filia, Plutarchus in Parallelis minoribus 41.
De Mario Gratidiano uiro prætorio, & quanta immanitate à Catilina dissectus ac interemptus fuerit, Crinitus 21. 2.
De sortitione patrocinij cōtra Marium Priscum, C. Plinius lib. 10. epistolarū.
De Matrea, Cælius 11. 13.
Ad Mauricum epistola C. Plinij: & alia ad Iunium Mauricum.
De Maximo & eius filijs, Plutarchus in Parallelis minoribus 51.
Ad Maximum, Ouidius lib. 1. de Ponto, quater: & semel lib. 2. & semel lib. 3.
Ad Maximum epistolæ 11. C. Plinij: & alia ad Mæsium Maximum.
Ad Maximum Iunium, ut maturius è Dalmatia reuertatur, Lyricū carmen Statij lib. 4. Syluarum.
Mecœnatis historia lepidior, Cælius 12. 16.
De Mecœnatis luxu & mollicie, Crinitus 24. 12.
Mecœnas qua re fruitus sit, Aelianus uar. historiæ Græcæ fol. 54.
An uerum sit quod C. Mecœnas insomnis per triennium fuerit, Crinit. 11. 13.
De Medullina filia Aruntij, Plutarch. in Parallelis minoribus, 39.
Ad Meliorem Atediū Statius Papinius præfatur in lib. 2. Syluarum.
In eiusdem arborem & Plittacū poēmatia sunt eodem libro.
De Menenio Agrippa Romanæ pacis insigni arbitro, C. Plin. de uiris illu.
Quanta prudentia ac doctrina Messala Coruinus præstiterit, & q̄modo præfecturam urbis Romę recusauerit, ut inciuilem atq; immoderatam dignitatem, Crinitus 1. 12.
De Messala Coruino, Cælius 11. 13.
Ad Messalinum, Ouidius lib. 1. de Ponto, & iterum lib. 2.
De Metello Pio, Crinitus 2. 10.
De Metello & Metella eius filia, Plutarchus in Parallelis minoribus, 29.

Qui fuerint Metelli Macedonici filij apud Plinium, Cælius 17. 22.
De altero Metello, Plinius 7. 44.
Metij Celeris ad legationem Syriacam ab imperatore missi Propempticon, Statius lib. 3. Syluarum.
De Metio Suffetio, Plutarchus in Parallelis minoribus 14.
Ad Minicianum epistolæ 3. C. Plinij.
Ad Minucium Fundanum epistola C. Plinij, & aliæ 2. ad Fundanum simpliciter: & alia ad Minutium simpliciter
Ad Montanum epistolæ 2. C. Plinij.
Ad Murtium epistola C. Plinij.
Ad Mustium epistola C. Plinij.
De Mutio Plutarchus in Parallelis minoribus 4.
De Clusino scriba Porsennæ Ethruscorum regis, quem uelut Porsennā Mutius Romanus interfecit, Tzetzes 6. 39.

N.

De Nannio Proscenio, Cælius 16. 5.
Narcissi liberti Claudij imperatoris historia, Cælius 13. 23.
Ad Nasonem epistola C. Plinij.
Ad Nepotem epistolæ 4. C. Plinij.

O.

Ad Octauiū Rufum epistolę 2. C. Plinij.
Ad Oppium epistola C. Plinij.
De Oppij filio, Cælius 11. 17.

P.

De Papyrio Tolucro patre & filio, ac Canulia filia, Plutarchus in Parallelis minoribus 53.
De Passieno, Cælius 11. 13.
Paternus, uide Plinius Paternus.
Ad Paulinum epistolæ 4. C. Plinij.
De Paulo Aemylio & Valerio Torquato, Plutarchus in Parallelis minoribus 12.
Pauli Prætorij historia, Cælius 7. 26.
Paulus Romanus, Aelianus uariæ hist. Græcæ, fol. 56.
Pescēnini Nigri Apophthegmata apud Def. Erasmum legito.
Petronianus Valerius, Cælius 19. 9.
De Petro Alfonso Antoninus Florent. tit. 16. cap. 12.
De Petri Mocenici imperatoris gestis, Coriolanus Cepio.
Petri Terralij Bayardi uita per Domínicum Melguitium.
De Philino, Cælius 11. 13.
Ad Plinium Paternū epistola C. Plinij, & aliæ 3. ad Paternum simpliciter.
Risus Saturnalitius ad Plotium Grypum, Statij lib. 4. Syluarum.
Ad Pollium præfatur Statius in librū 3. Syluarum.
In uillam Surrentinam Pollij.
Ad Pompeiam Celerinam soc. epistola C. Plinij.
Ad Pompeium Saturninum epistola C. Plinij: & aliæ 4. ad Saturninum simpliciter.
Ad Pompeium Falconē epistola C. Plinij, et aliæ 3. ad Falconem simpliciter.
Pompeius fugiens, Io. Lud. Viuis.
Pompeij uitam scripsit Plutarchus, Antonius Tudertinus Latinam fecit, Vide supra cum Iulio Cæsare.
Pomponij scomma in Marcellinum, Cælius 21. 9.
Ad Pomponiū Bassum epist. C. Plinij.
Ad Pontium epistolæ 3. C. Plinij.
De Pontio Thelesino, C. Plinius de uiris illust.
Porcelli historia, Cælius 20. 33.
De Portio Latrone, Cælius 11. 13.
De genere atq; nominibus familiæ Portiæ, Gellius 13. 18.
De M. Portio Catone, uide Cato.
Porcia, Aelianus uariæ hist. Græcæ, fol. 71.
De Posthumio Tuberto uiro consulari Crinitus 21. 12.
Ad Præsentem epistola C. Plinij.
Ad Priscum epistolæ 5. C. Plinij.
Ad Proculum epistola C. Plinij.
Publicolæ uitam Plutarchus cōscripsit.
Publij Aemilij Apophthegmata Def. Erasmus annotauit. Vide in Aemilio.
De P. Decio & eius filio, Plutarchus in Parallelis minoribus 37. & C. Plinius de uiris illust.
De P. Decio, Plutarchus in Parallelis minoribus, 22.
P. Licinij Apophthegmata Def. Erasmus annotauit.

Q.

Ad Quadratum epistolæ 2. C. Plinij.
De Q. Cæcilio Metello Macedonico, C. Plinius de uiris illust.

De

De Q. Cæcilio Metello Numidico, C. Plinius de uiris illustribus.
De Q. Cæcilio & L. Lucullo, Valerius 7. 9.
De Q. Ceditio trib. militum historia ex annalibus sumpta: uerbaq; ex Originibus M. Catonis apposita, quibus Ceditij uirtutem cum Spartano Leonida æquiparat, Gellius 3. 7.
De Q. Fabio Maximo, C. Plinius de uiris illustribus. Vitam eius Plutarchus cõscripsit, & in Parallelis quoq; minoribus historiam eius refert. Apophthegmata eius Des. Erasmus annotauit.
De Q. Fabio Rutiliano, C. Plinius de uiris illustribus.
De Q. Fuluio nobiliore, C. Plinius de uiris illustribus.
De Q. Luctatio Catulo, C. Plinius de uiris illustribus.
De Q. Metello, Plinius lib. 7. ca. 43. historiæ natur.
De Q. Metello Cio, C. Plinius de uiris illustribus.
Q. Pomponij Secundi uitam libris 2. C. Plinius Secundus conscripsit.

R.

De Regulo Romano, Tzetzes 3. 89.
Ad Restitutum epistolæ 2. C. Plinij.
Rogatiani historia minus uulgata, Cælius 7. 11.
Ad Romalium Firmũ epistola C. Plinij.
Ad Romanum epistolæ 8. C. Plinij.
Vita Romualdi apud Antoninum Florentinum tit. 15. ca. 15.
Romus, Romulus, Aelianus fol. 35. uariæ hist. Græcæ.
De Romuli nece, Plutarchus in Parallelis min. 61.
Pro Rosiano Gemino lib. 10. epistolarũ C. Plinij.
Ad Rufinum epistola C. Plinij.
Ad Rufinum, Ouidius lib. 1. de Ponto, & lib. 3.
Ad Rufum, Ouidius lib. 2. de Ponto.
Ad Rufum epistolæ 2. C. Plinij, & aliæ 2. ad Octauium Rufum, & aliæ 5. ad Caluisium Rufum, & alia ad Caninium Rufum.
Ruscius, uide in L. Imbrico.
Ad Rusonem epistola C. Plinij.
Ad Rusticum epistola C. Plinij.
Pro Rutilio Gallico Vallente Soteria, Statius lib. 1. Syluarum.

S.

Ad Sabinianum epistolæ 2. C. Plinij.
Ad Sabinum epistolæ 4. C. Plinij.
Ad Sardum epistola C. Plinij.
Ad Saturninum epistolæ 4. C. Plinij: & alia ad Pompeium Saturninum.
Saturnini Apophthegmata Des. Erasmus annotauit.
Ad Scaurum epistola C. Plinij.
De Scipionum familia, Alexander 2. 11.
Scipionis dictum, Cælius 26. 21.
De Scipionis honore, Plinius 21. 3.
Scipio pauper obijt, Aelianus Græcus uar. hist. fol. 48. formosus erat, fol. 52.
Scipionis exemplum de frugi uictu, Cælius 7. 8.
Scipionis Apophthegma in Appium, Cælius 20. 10.
Scipionis maioris et minoris Apophthegmata Des. Erasmus annotauit.
De P. Scipione memoratu digna, Gellius 6. 8.
Ennij carmen de P. Scipione apud Crinitum 19. 3.
De P. Scipione Nasica, C. Plinius de uiris illustribus.
De Nasica, Plinius natur. hist. 7. 34.
Scipionem ab auo suo Africano, tam ad otiosas quàm negotiosas incitatũ fuisse, Macrobius in Somnium 2. 17.
Admiranda quædã ex Annalibus sumpta de P. Africano superiore, Gellius 7. 1. & 4. 18.
De P. Cornelio Scipione Africano, C. Plinius de uiris illustribus.
Super Africano Scipione paucula, Cælius 26. 22.
De P. Scipione Aemyliano, C. Plinius de uiris illustribus.
De L. Scipione Asiatico, C. Plinius de uiris illustribus.
Historia de Scipione Asiatico & morte Aemylij Scipionis, quæ incerto authore fuit, Alexander ab Alex. 1. 18.
Ad Semproniũ Rufum epist. C. Plinij.
De Septimio Marcello, Plutarchus in Parallelis minoribus 18.
Ad Septimium Scuerum carmen Statij lib. 4. Syluarum.

GOTTFRIED WILHELM LEIBNIZ BIBLIOTHEK
NIEDERSÄCHSISCHE LANDESBIBLIOTHEK
Signatur: Leibn. Marg. 64:2, Stück 1, [282] - 133r
PUBLIC DOMAIN

Ad Septitiũ Clarum epiſtola C. Plinij: & ad Septitiũ ſimpliciter epiſtolæ 2.
De Mario Gratidiano uiro prætorio, & quanta immanitate à Sergio Catilina diſſectus atq; interemptus fuerit in Syllanis tumultibus, ex Iulio Firmico: & alia de Catilina & Cicerone addita contra Feneſtellã, Crinitus 21. 2.
De Sertorio duce, Gellio 2. 27. & 15. 22. Vitam eius Plutarchus ſcripſit. Apophthegmata eius Deſ. Eraſmus annotauit.
Ad Seruianum epiſtolæ 2. C. Plinij.
De Seruilio Vatia, Cælius 11. 1.
De aduentu Seruilij, C. Plinius lib. 10. epiſtolarum.
De Seruio Clodio, Cælius 29. 11.
Ad Seruum epiſtola C. Plinij.
Ad Seuerum, Ouidius de Ponto lib. 1. et libro 4.
Ad Seuerum epiſtolæ 5. C. Plinij.
Ad S. Pompeium, Ouidius libro 4. de Ponto, bis. Plura ſuperius ubi de Iulio Cæſare.
Quod errauit Cornelius Nepos, cum ſcripſit Ciceronem tres & uiginti annos natum cauſam pro S. Roſcio dixiſſe, Gellius 15. 28.
De Sicinio Dentato egregio bellatore, Gellius 2. 11.
De Sigiſmundo Malateſta, Pius 2.
De Silanionis Romani cane, Tzetzes 4. 130.
Ad Solanum, Ouidius lib. 2. de Ponto.
Ad Soſium Senecionem epiſtola C. Plinij, & alia ad Soſium ſimpliciter.
Ad Sparſum epiſtolæ 2. C. Plinij.
Ad Spurinnam & Cottiam epiſtolæ 2. C. Plinij.
Ad Stellam iuuenem optimũ, & in poẽtica eminentiſſimum (cui & Epithalamion dedicauit) Statius Papinio præfatur in lib. 1. Syluarum.
Ad Stillium, Ouidius lib. 4. de Ponto.
Ad Suram epiſtola C. Plinij: & alia ad Licinum Suram.
Syllæ uitam Plutarchus deſcripſit. Prænomen ei Lucius Cornelius.
De Syluia Septimij Marcelli uxore, Plutarchus in Parallelis minoribus 18.

T.

Ad Tacitum epiſtolæ 9. C. Plinij.
De Tarpeia uirgine, Plutarchus in Parallelis minoribus 31.
De Theodoro & Hadriano, Cl. Claudianus.
Tiberij hiſtoria & Porcelli, Cæl. 20. 33.
De Tiberio Sempronio Gracchо, Gellius 7. 19.
Ad Ticianum epiſtola C. Plinij.
De T. Iunio, Crinitus 12. 9.
De T. Manlio Torquato, C. Plinius de uiris illuſtribus.
Titi Pomponij Attici uita per Cornelium Nepotem.
Titi Quintij Apophthegmata quædam apud Deſ. Eraſmum.
De T. Quintio Flam. C. Plinius de uiris illuſtribus.
Ad Triarium epiſtola C. Plinij.
De Tullo Hoſtilio, Plutarchus in Parallelis minoribus 14.
D. Neruæ epiſtola ad Tullium Iuſtum, apud C. Plinium lib. 10. epiſtolarum.
De Turanio, Cælius 11. 1.
Turbonis hiſtoria, Cælius 11. 1.
Ad Tuticanum, Ouidius lib. 4. de Ponto, bis.
Ad Tyronem epiſtolæ 3. C. Plinij.

V.

Ad Valentem epiſtola C. Plinij.
Ad Valerianum epiſtolæ 2. C. Plinij.
De Valeria Luperca, Cælius 13. 20.
De Valeria, Plutarchus de uirtutibus mulierum.
De Valeria & Valerio eius patre quem deperibat, Plutarchus in Parallelis minoribus 45.
De Valerio Coruino, & unde Coruini ſit cognomentum, Gellius 9. 11.
D. M. Valerio Coruino, C. Plinius de uiris illuſtribus.
De Valerio Torquato, Plutarchus in Parallelis minoribus 12.
De Valerio Torquato & Cluſia, Plutarchus in Parallelis minoribus 28.
Ad Valerium epiſtola C. Plinij: & alia ad Valerium Paulinum.
De Valeriorum peſte, & Valeria eius liberatrice, Plutarchus in Parallelis minoribus 67.
De Valerio Beſtio, Plutarchus in Parallelis minoribus 49.
Vatieni hiſtoria, qui ſiniſtre manus digitos

gitos abſciderat, Cælius 10. 4.
De Vatinio, Cælius 30. 26.
Veſtij uaticinium de Romani imperij perſeuerantia, Cælius 27. 8.
De Vedij Pollionis fœuitia, Crinit. 6.10.
Ad Velium Cerealem, epiſtola C. Plinij.
Ad uenatorem, epiſtola C. Plinij.
Hiſtoria de Ventidio Baſſo, ignobili homine, quē primum de Parthis triumphaſſe memoriæ proditum eſt, Gellius 15. 4.
Ad Verum epiſtola C. Plinij.
De Virginio Centurione filiæ occiſore, C. Plinius de uiris illuſtribus.
Vindicis Hercules epitrapezios, Statius lib. 4. Syluarum.
De Viriato Luſitano, C. Plinius de uiris illuſtribus.
De Vitellij luxu, Cælius 9. 11.
Ad Voconium Romanum epiſtola C. Plinij.
Ad Vrſum epiſtolæ 5. C. Plinij.
Ad Vrſum Epicedion de puero, Statij lib. 2. Syluarum.
De Zenone, Cælius 11. 15.
¶ Italorum aliquot illuſtrium recentiorum uitæ excuſæ ſunt in uno uolumine Francfordiæ apud Egenolfum in 4. quorum nomina hæc ſunt.
Franciſcus Petrarcha.
Pius 2. pont. max.
Ioan. Ant. Campanus.
Anto. Vrceus Codrus.
Philippus Beroaldus.
Ioan. Picus Mirandula.
Octauius Cleophilus Fanenſis.
Pomponius Lætus.
Petrus Philippus Corneus.
Iacobus Papieñ. Cardinalis.

¶ *De Italia poſt Romam, & ciſalpina Gallia.*

Hetruriam deſcribit Blondus 2.
De Tyrſeno & Lydo: pilæ, talorum, & teſſeræ inuentione: & de Tyrſeni in Italiam aduentu, Leonicenus 3. 52.
De Aeolo rege Tuſcorum, Plutarchus in Parallelis minoribus, 52.
De Cluſino ſcriba Porſennæ Hetruſcorum regis, quem pro Porſenna Lucius Romanus interfecit, Tzetzes 6. 39.
De Tuſcia & gentis eius antiquis moribus, Io. Boëmus 3. 21.
Tuſci unde duxerint originem, quæue duodecim urbes fuerint, quarū conſilio bella gerebantur, Alexander ab Alexand. 3. 28.
De Tyrrhenorum natura Iudicris dedita, & circa res ſerias inepta, deq; illis ſuper hac re dato oraculo, Leonicenus 2. 95.
De Tyrrhenorum incredibili laſciuia, qua in Sympoſijs utebantur ſuis, Leonicenus 3. 96.
Tyrrheni quomodo diſcumbant, Aelianus uariæ hiſt. Græcæ fol. 76.
Tyrrhenorum reſpub. Ibidem.
Qua pœna debitum non diſſoluentem affecerint, Ibidem.
Hoſpites apud ſe diuertentes amant, Ibidem.
Artes plurimę apud Tuſcos, Ibidem.
Tyrrhenorū in artibus præſtantia, Cælius 6. 18.
Tyrrheni cur dicantur, Cælius ibidem.
De Tyrrhenorum mulieribus, Plutarchus de uirtutibus mulierum: & Cælius 14. 8.
Tyrrheni nautæ in Delphinos, Ouidius Metam. lib. 3.
¶ De laudibus Florentię, Leonardus Aretinus: & T. Veſpaſianus Stroza libro 3. Aeoloſtichon.
De Florentinis, Pius 2.
Hiſtoria Florentinorum, Iacobi Poggij.
Florentinorum Chronica Io. Villani.
De bene geſtis Florentinorum libri 12. Leonardi Aretini.
Florentina hiſtoria.
De Florentinorū ſtatu, Antoninus Florent. tit. 20. cap. 7.
De bellis Florentinorū Bocatius, & Antoninus Florentinus titulis 20. 21. 22.
De bellis Aretinorum, Piſanorum, & Florentinorum, Antoninus Florentinus tit. 21. cap. 7.
De Laurentij Medicis liberalitate erga Hermolaum, Crinitus 15. 9.
Laudes Laurentij Medicis miræ, Marſilius lib. 1. epiſtola 26.
Laurentius Medices Platonis libros formis exprimere iuſſit, Marſilius Fic. 10. 34.

GOTTFRIED WILHELM LEIBNIZ BIBLIOTHEK
NIEDERSÄCHSISCHE LANDESBIBLIOTHEK
Signatur: Leibn. Marg. 64:2, Stück 1, [284] - 134r
PUBLIC DOMAIN

In funere Laurentij de Medicis oratio funebris Pogij Florentini, ad Carolum fratrem Laurentij scripta.
Petri Caponj Florentini magnanimitas, Crinitus 12. 3.
De incitatione noui prætoris Florentinorum ad officium assumendum per Bessarionem Cardinalē oratio. Item responsio prætoris cum officium assumeret, ibidem.
¶De Volsinijs, C. Plinius de uiris illu.
De Possidoniatis qui iuxta mare Tyrrhenum habitabant, & de illorum institutis, Leonicenus 2. 11.
De ingenti animo Iulij Cæsaris cum ad pontem Rubiconis accessit, Crinitus 12. 5.
Colemontani oratio ad Lucenses, cum Romanus pontifex & Siciliæ rex amicitiam eorum ambirent.
De Eugubij urbis nomine Augustinus Steuchus.
Indictio Concilij Pisam, in historia Michaëlis Coccinij.
Pugna atrocissima ante Rauennam gesta, in historia Michaëlis Coccinij.
De clade Rauennatium, Marcellus Palonius.
De urbe Rauenna Desiderius Spretus.
De uita & gestis Andreæ Brachij Perusini, Italicæ olim militiæ imperatoris libri 8. per Ioan. Antoniū Campanū.
De Plumbinorum gestis liber 1. Augustini Dathi.
De Plumbinensibus, Pius 2.
De Senensibus Pius 2.
Laudes Senensis ciuitatis per Augustinum Dathum.
De Senensium gestis libri 3. Augustini Dathi.
De cæde Sontiaca M. Ant. Sabellici poëmation.
De munitione Sontiaca, M. Ant. Sabellicus.
De clade Varnensi, P. Callimachus Geminiacen̄.
Gregorij Amasei Panegyricus pro Vtinensibus.
Picenū uel Marchia Anconitana Blondus 5.
De Piceno, Pius 2.
Historia de bello Fanensi Octauij Cleophili.
Historia Faneida, eiusdem.
De Ariminensi historia, Octauij Cleophili.
Romandiola, uel Flaminia, uel Aemylia, Blondus 6.
De laudibus Bononiæ, Ant. Codrus.
De Bononiæ renouatione, idem.
De Bononiensibus, Pius 2.
Extant libri quidam Italici, impressi, de Bononia & antiquitatibus eius.
De Bononiensium ad Bentiuolos defectione. De fuga ecclesiastici exercitus ante Bononiam. De obsidione Bononiæ per Hispanos. Omnia in historia Michaëlis Coccinij.
¶De origine & gestis Venetorum Bernardi Iustiniani historia libris 15. per Ludouicū Dominicū Italice reddita.
De urbe Venetiarum Anto. Sabellicus.
De Venetorum origine & gestis Blondus Flauius.
De Venetis, Pius 2.
De repub. Venetorum, Caspar Contarenus, & Petrus Paulus Vergerius.
De gestis Venetorum, Antonius Sabellicus: & Heinricus Dandalus, alias Andreas Dandulus: uidentur autem duo diuersi.
Chronica Veneta, nescio cuius authoris, liber in Italia impressus. Vidi etiā Germanice impressa in 4.
De uitis principum Venetorum, Marinus Sanutus.
Francisci Vidieni Panegyricus Leonardo Lauretano principi dictus, & Elegia de laudibus eiusdem.
De armis Venetorum Iacobus Locher Philomusus.
In Venetæ classis expugnationem Cælius Calcagninus.
Iucunda historia belli in Venetos gesti, dum ipse hæc scriberet, apud Cæliū Rhodiginum 5. 1.
Andreas Mocenicus descripsit bellum Cambriacum nostro tempore factū inter Venetos et alios principes Christianos. Hanc historiam alius quidam (ut puto) Italice reddidit.
De bello Sigismundi ducis Austriæ & Venetorum, Cōradus Vuenger Brixiensis.
Ad Venetos oratio de persuasione pacis &

GOTTFRIED WILHELM LEIBNIZ BIBLIOTHEK
NIEDERSÄCHSISCHE LANDESBIBLIOTHEK
Signatur: Leibn. Marg. 64:2, Stück 1, [285] - 134v
PUBLIC DOMAIN

cis & concordiæ, Galeacij ducis Mediolanen. filij.
Fœdus inter Iulium pontificem, & Ferdinandum regem Arragoniæ, & Venetos. Occupatio Brixiæ per Venetos, & rursum per Gallos. In historia Michaelis Coccinij.
De bello Venetiarum & Genuensium, Antoninus Florentinus tit. 19. cap. 7.
De bello suscipiendo contra Venetos, Ludouicus Aelianus Galli orator.
De piscatura Venetorum, carmen heroicum Huldrichi Hutteni.
Oratio pro Venetis Hermolai Barbari.
Taruisij mœnia quis primus condiderit, li. 2. Hypnerotomachiæ Poliphili.
De Italia Trāspadana uel Marchia Tarusina, Blondus 9.
De Carinthia, Pius 2.
De Istria, Pius 2.
De incendio Carnico, M. Antonius Sabellicus.
Aquilegiensium cōmentariorum libri 8. per Iacobum Candidum.
De Aquilegiensi siue Foroiuliana regione, Blondus 10.
De uetustate Aquileiæ, M. Ant. Sabellici lib. 6.
De Ferrariensibus, Pius 2.
De Alfonsi ducis Ferrariæ & Annæ nuptijs, T. Vespasianus Stroza lib. 3. Aeolostichon.
De Borsio duce Ferrariensi multa, T. Vespasianus Stroza, lib. 4. Eroticôn.
De Leonelli principis præstantia, Angelus Decemb. parte 25.
De commendatione matrimonij & laudibus Marchionis Estensis & Richardæ in eorum desponsatiõe, oratio numero octauadecima, ex 30. per Albertum de Eyb collectis.
De gestis principum Mantuanorū, Petrus Paulus Vergerius.
De rebus Mantuanorum, Platina.
De Mantuanis, Pius 2.
De laudibus Marchionis Mātuani oratio decima, ex 30. per Albertū de Eyb collectis.
De Vrbinatibus Pius 2.
De gestis Carrariensium dominorum, Petrus Paulus Vergerius.
De Guelfo duce Bauariæ, Phil. Melāch.
De Guelfis & Gibellinis, Fr. Lucus.
De bellis Guelforum & Gibellinorum, Antoninus Florentinus tit. 20. ca. 6.
De origine Hunni uel Vtini, M. Ant. Sabellici poemation.
Pudicitiæ commendatio, Patauinarum laus: de Cornelio sacerdote Patauino, Cælius 13. 6.
De electro apud Eridanū fluuium, Leonicenus 1. 83.
¶De direptione urbis Genuæ, Gregorius Cortesius Cardinalis.
De bello Venetorum & Genuensium, Antoninus Florentinus tit. 19. ca. 7.
Cygnus rex Ligurum in Olorem, Ouidius Metam. 2.
De Liguria uel Genuensi regione, Blondus 1.
Chronica urbis Genuæ, nescio cuius authoris, liber impressus.
Annales Genuensium per Aug. Iustinianum.
Chronicon Genuensium, per Iacobum Genuensem.
De Genuensibus, Pius 2.
De Genuensiū deditione, Valaranus.
De Liguria Ligurumq; prisco uiuendi more, Io. Boemus 3. 20.
De prouocatione Ianuensium ad bellū mouendum contra Venetos per Antonium Panormitam oratio.
Taurini urbis ad alpes chorographia, per Io. Ferrerium Pedemontanum.
Larignum oppidum, Cælius 10. 10.
De ortu Archintorum Anto. Thylesius carmine.
De bello Contignolano, Petrus Matthæus Carrantius.
Vita Cottignolæ per Paulum Iouium.
De Fauentia, Pius 2.
Vita Io. Pici Mirandulæ patrui per Io. Fr. Picum.
In deditionem Parmæ Sylua, Fr. Marij Grapaldi.
De Gallia Cisalpina uel Lombardia, Blondus libro 7. Italiæ illustratæ.
M. Aurelij Cassiodori ad Theodericum regem epistolæ.
Regum Longobardorū catalogus apud Antoninum Florentinum tit. 11. ca. 9.
De gestis Longobardorum lib. 6. Pauli Diaconi.

GOTTFRIED WILHELM LEIBNIZ BIBLIOTHEK
NIEDERSÄCHSISCHE LANDESBIBLIOTHEK
Signatur: Leibn. Marg. 64:2, Stück 1, [286] - 135r
PUBLIC DOMAIN

Obsidionis Papiæ narratio per Franciscum Tegium.
¶ De Mediolanensibus, Pius.
Chronica Mediolanensia Bernardini Corij.
Galeatij commentaria de gestis Mediolanensium: aliâs, De Mediolanēsium bellis libri 8. Galeatij Capellæ.
Insignia ducatus Mediolanensis, Andreæ Alciati.
Mediolanensium ducū antiquitates per Georgium Merulam.
Sfortiades, liber Italicus impressus.
Vitam Sfortiæ clarissimi ducis Paulus Iouius descripsit.
De uita & rebus gestis Francisci Sphortiæ liber 1. Fr. Philelphi.
Sphorciados libri 9. aliâs 24. Fran. Philelphi.
De gestis Fran. Sphortiæ, Ioan. Simoneta.
In. Fran. Sfortiam funebris Fran. Philelphi.
De Ludouici Sfortiæ captiuitate, P. Faustus. Ad eundē Panegyricus Philip. Beroaldi.
Andreas Assaracus scripsit dialogo Elegiaco historias nouas ac ueteres ab nouissimis Fr. Sfortiæ temporibus.
In Beatricis Mediolanensis reginæ laudem, Ponticus Virmius.
¶ Nouariæ & Lebuorū historiæ ac monumenta, in Terentiano Gaudentij Merulæ circa finem.
De origine Orobiorum uel Cenomanorum, Io. Chrysostomus Zanchus.
Occupatio Brixiæ per Venetos, & rursus eiusdem expugnatio per Gallos, in historia Michaelis Coccinij.
De rebus Brixiæ Helias Capreolus.
De Coma urbe, Pius 2.
Comensium rerum historia Benedicti Iouij.
Epithalamiō in Gulielmi & Annę Montisferrati principum nuptijs per Paulum Cerratum.
Veronæ urbis laudes per Io. Antonium Pantheum.

TITVLVS V. DE GALLIA Transalpina.

Pars 1. *De Galliæ laudibus, Chronicis & gestis Gallorum, in genere.*
2 *De regibus Gallorum.*
3 *De bellis Gallorum.*
4 *De urbibus nonnullis, & regionibus particulatim.*

¶ *Pars* 1. De Gallia in genere.

DE Gallia Cisalpina dictum est supra in Italicis.
Encomium Franciæ per M. Irenęum: et Phil. Melanchthonem.
De Gallorum laudibus & diui Ludouici regis, Christophori Longolij oratio.
De Galatia Europæa & Galatarum priscis moribus, Io. Boemus 3. 22.
Ioan. Stumpff in Germanicis suis Heluetiorum Chronicis, de Gallia quoque geographice & historice multa scribit.
De Francorum origine & sedibus Hermannus Comes.
De historia Francorum Gregorius Turonensis, & Hunibaldus, & Adrevaldus.
De Francia nobili prouincia, &c. Pius 2. in Europa, cap. 38.
De origine regib. & gestis populi Francorum & Germanorum, Ioan. Trithemius.
De Francia siue Fräconia regione Germaniæ, unde Francia in Gallijs dicta est, & reges aliquot cōmunes habuit: uide infra in Germania.
De origine Francorum liber 1. Compendium inscriptus, nescio cuius authoris, impressus Parisijs 1539. in fol.
De gestis Francorum & Germanorum Rheginо Prumiēsis, et Einardus Cancellarius Caroli Magni.
Celticus Appiani Alexandri.
De Gallorum seu Alpinorum gestis, liber excusus, nescio cuius authoris.
Paulus Aemylius Veroneñ. de gestis Francorum: item Robertus Gaguinus, cuius Chronica impressa sunt.
De origine & gestis Francorū, Ammonius monachus.
Galliæ illustratio per Ioannem Maire Belgam.
Breuis quædā illustratio rerum & Galliæ de-

liæ descriptio per Io. Sleidanum.
Froissardi historiæ Gallicæ, & per quendam Latinæ factæ.
Merlini historia Gallicè, in tres Tomos digesta, excusa Parisijs ad Sertum rosæ albæ.
Passagiũ Francorũ Ruperti monachi.
Amadisi Galli historia Gallice & Hispanice.
Franci ubi sint, & eorum in capillis ritus, Cælius 15. 8.
De Francis, Cælius 18. 21.
Celtæ audaces & temerarij, Aelianus uariæ hist. Græcæ fol. 53.
De Gallia Gallorumq; ueteribus & recentibus moribus, Io. Boemus 3. 23.
Gallorum mores, Cælius 18. 21.
Cur in pueritia Galli uideantur sapientiores, Cælius 30. 8.
Gallicarum laus, Cælius 13. 23.
Celtarum mulieres, Plutarchus de uirtutibus mulierum.
De legatione Gallorum ad regem Alexandrum: ac de illorum congrua & opportuna responsione contra ambitiosam regis insolentiã, Crinit. 4. 14.
Cur Galli sagittas helleboro collinant, Cælius 23. 9.
Quinam Solidurij apud Celtas sint appellati, Leonicenus 3. .
Trimacresia et macra apud Gallos quid, Cælius 25. 1.

¶ Pars 2. De regibus Galliæ.

De regum procerumq; Francorum origine gestisq; usq; ad Philippũ Aug. libri 5. Ammonij monachi Benedict. & quidã aliorũ eiusdẽ professionis.
Hieronymus Bellarmatus Senensis editurus est aliqua in historia tum regũ Franciæ tum Turcarum.
Io. Trittemij compendium primi uoluminis historiarum de origine regum & gentis Francorum.
Historia Francorum regum & principum, Radulphi Flauiacen.
De regibus Francorũ libri 3. Michaelis Ritij. Vide in Germanicis in mentione Franconiæ.
Monarchia Gallorum per Symph. Campegium.
De regum Franciæ priuilegijs, Io. Fernelius.
De gestis Romanorum et ducibus Francorum, Regino.
Genealogia nobilium Francorum, Huberti Leonardi.
De Atepomaro Gallorum rege, Plutarchus in Parallelis minoribus 57.
De Brenno, Plutarchus in Parallelis minoribus 30.
Oratio ad Carolum Magnum Gallorũ regem, Marsilius Fic. lib. 12. epist. 33.
Reges Francorum 25. usq; ad Carolum Magnum, Antoninus Floren. tit. 11. cap. 4.
Annales regum Francorũ Pipini, Karoli, Ludouici, ab anno post Christũ natum 741. usq; ad 88. collecti per quendam Benedictinæ religiõis monachũ anonymum, qui ipsas res gestas diligenter accurateq; scriptis cõmendauit. Chartæ sunt 13. impressæ Coloniæ apud Io. Soterem 1521. in 4. cum uita Caroli Magni per Eginhartum. Verba typograph ad finem adiecta. Hactenus monachus ille quisquis fuit, Ludouici regis gesta stylo deduxit. Eius porrò principis uitam alius quispiã accuratius absoluit, qui & seipsum in aula regis uersatum testatur. Quare si priora isthæc non penitus uel improbari uel contemni uidero, & eam aliquando in lucem sum editurus: Ipsamq; Francorũ historiam à Karolo Magno, usq; ad Arnulfi ultimi de Karolina stirpe Ro. Imp. tempora, per Rheginonẽ Prumiensem abbatem diligenter atq; succincte tradidi tam, continuabo.
De puella armata in Francia & eius uictoria, Io. Gerson 2. & Pius 2. in Europa sua.
Egregiè factum & ingenti animo à Petro Caponio Florentino, cum Carolo rege Gallorum, in cõcerpendis tabulis coram eodẽ rege, cum iniquiores contra rempub. uiderentur, Crinitus 12. 3.
De Philippo Franciæ regẽ, Antoninus Florentinus tit. 21. ca. 1.
De Delphino Viennensi Pius 2.
De Gallorum laudibus & ditij Ludouici regis, Christophorus Longolius.
De Ludouico rege Franciæ, & Passagio Ant. Florentini, tit. 19. cap. 9.

GOTTFRIED WILHELM LEIBNIZ BIBLIOTHEK
NIEDERSÄCHSISCHE LANDESBIBLIOTHEK
Signatur: Leibn. Marg. 64:2, Stück 1, [288] - 136r
PUBLIC DOMAIN

De gestis Ludouici undecimi regis Galliarum, & Caroli Burgundiæ ducis, Philippi Cominęi uiri patricij et equestris ordinis commentarij, ex Gallico facti Latini à Io. Sleidano.

Oratio Romæ habita coram Iulio 2. pro Ludouico 12. Francorum rege, anno 1507. Gulielmi Briconneti.

Vitam Sigeberti regis Sigebertus monachus Gemblacensis scripsit.

Pro rege Francorum ad Venetos contra Ludouicum Sphortiam, Accursij Mainerij oratio.

Threni in mortem regis Gallíarum, Io. Fr. Quintiani.

De gestis Frãcisci regis Gallorum libri 2. Stephani Doleti, carmine Latino, & Gallice.

In Franciscum regem Panegyricus Io. Baptistæ Egnatij.

Oratio de sententia Francisci regis, scripta ad sereníssimos, reuerendíssimos, illustríssimos, excellẽtíssimos, magníficos, spectabiles uiros, uniuersosq; sacri imperij ordines, Spiræ conuentum agẽtes. Robertus Stephanus impressit Parisijs Latine & Gallice, chartis circiter 8.

Exemplaria literarum, quibus & Franciscus rex ab aduersariorum maledictis defenditur: & controuersiarum causæ, ex quibus bella hodie inter ipsum & Carolum 5. imperatorẽ emerserunt, explicantur: unde ab utro potius stet ius æquũq;, Lector prudens facile deprehendet. Rob. Stephanus excudit Parisijs, chartis circiter 20.

Defensio regis contra calumnias Iacobi Omphalij, authore ministro quodam regis Latine edita, deinde per Simonẽ Brunel in Gallicum sermonẽ traducta. Rob. Stephanus impressit Parisijs, chartis circiter 8.

¶ *Pars 3. De bellis Gallorum.*

De bello Gallico libri 7. C. Iulij Cæsaris.

Ad Cæsaris historiam de bello Gallico recte intelligendam, Huberti Thomæ Leodij commentariolus de Germaniæ inferioris populis.

Auli Hirtij de bello Gallico lib. octauus, additus ad septẽ libros Iulij Cæsaris.

De Gallorum gestis contra Saracenos, Rupertus Remensis.

Threni Almanni super Francia, quæ à Normannis uastabatur.

De bellis Flandrensium cõtra Francos, Antoninus Florent. tit. 20. ca. 8.

De bello Gallico Marinus Sanutus.

De Gallo capto ad Ticinum, Ge. Sabinus.

De uictoria regis Franciæ, Syluiolus.

De bellis inter Franciam & Angliam, Antoninus Florentin. tit. 17. cap. 9.

Pacis Cæsaris & Galli descriptio, excusa Antuerpiæ 1540. in 8.

Bellum Massilienſe per Antonium Arenam.

De rebus in Gallia Belgica nuper gestis, & pace restituta carmen, impressum Parisijs apud Rob. Stephanum.

De Gallorum ingressu in Italiã: & quid Galli 16. nunc annos in Italia gesserint, in historia Michaelis Coccinij.

¶ *Pars 4. De urbibus nonnullis & regionibus particulatim.*

De Lugdunensis urbis origine & laudibus Io. Rainerius.

Lugdunenses mulieres melancholicæ, Cælius 23. 32.

De Lingonũ ciuitate Io. Thomassinus.

Remensis ciuitatis historiam Flaualdus scripsit.

De Rhemensi tela, Cælius 18. 21.

De Camberij urbis laudibus, Ioan. Rainerius.

Peranus Massiliæ conditor, Cælius 28. 15.

An mores Massilienses *in Plauto* recte pro euiratis dicantur. *De Massilia* paulò plura: *item* quæ sit nominis ratio, Cælius 16. 8.

Massilienſiũ mulieres esse hydropotas, Cælius 28. 6.

De usu uini mulieribus interdicto apud Massilienses, Leonicenus 3. 87.

¶ Annales Burgundiæ, nescio cuius authoris, excusi.

Chronica Burgundiæ, liber impressus, in 4.

Ad Philippum Burgundionẽ Panegyricus Des. Eras. Tomo 9. operũ eius.

Gratu-

Gratulatorium carmen ad Philippum Burgundionum principem. Item panegyricus ad eundē de triumphali eius in Hispaniā profectione, felicique reditu, Des. Eras. Tomo 4. operum eius.

De rebus gestis Ludouici XI. Galliarū regis & Caroli Burgundię ducis, Philippi Cominæi historia Gallica, per Io. Sleidanum Latina facta.

Genealogiæ ducum Burgundiæ, Brabantiæ, Flandriæ, Hollandiæ, per Emundum.

Genealogia comitū de Nassou per Gilbertum Cognatum.

Gesta Treuerorum per Golscherum.

Heluetios Germaniæ coniunximus.

TITVLVS VI. DE HIspania.

DE Atlantica antiquitate, Plato in Critia.

De Hispanijs, author quidam excusus puto cū Myrsilo & Metasthene, &c.

Iberica historia, Appiani.

De Hispania, Pius 2.

Hispania Damiani à Goës.

Hispanicas res prodit Rodericus Palentinus.

De regibus Hispaniæ Mich. Ritius.

De Hispaniæ primis temporibus, & 24. regibus Hispaniæ, ac eius antiquitate, liber Io. Annij.

Hieronymi Boner Chronica de regno Hispaniæ Germanico sermone impressa.

De Hispania & moribus Hispanorum, Io. Boëmus, 3. 24.

Cur Hispaniæ subterranea incolere dicatur Plutos: curq; in ea campos finxerit Elysios Homerus: Hispanorum mores, Cælius 18. 22.

Cur Hispaniæ reges Catholici nominentur, Antonius de Gueuara epistola, 43.

De bello Hispano libri 5. Iaco. Bracelli.

Hispaniarum libri 3. Auli Hirtij.

Author incertus libri 6. de bello Hispaniensi, cum Iulio Cæsare.

Obsidio Bononiæ per Hispanos, in Historia Michaëlis Coccinij.

De gestis Aegidij Albornotij Hispani, Paulus Iouius & Ioan. Genesius scripserunt.

Panegyricus ad Philippum Burgundionum principem, de triumphali eius in Hispaniā profectione felicique reditu, Des. Eras. Tomo 4. operum eius.

Nauigatio calamitosa Philippi Hispaniæ regis in Hispaniam, per Aloisiū Marlianum descripta.

De Lusitania, & uetustis Lusitanorum moribus, Ioan. Boëmus 3. 25.

De itinere Portugallensium Ludouicus Patritius.

De reb. gestis à Lusitanis in India trans Gangem, Damianus à Goës.

Pro rege Portugalliæ oratio Dieghi Baceti.

Epistola Portugalliæ regis ad Paulum pont. max. super insigni uictoria, rebusq; feliciter in Oriente gestis. Impressa in Germania in 4.

De uictoria Malachitana Petrus Bosca.

De bello Granatæ expugnatæ, Carolus Verardus.

Dialogi historię Betícæ Caroli Verardi.

De gestis Ferdinandi regis Aragonum, Laur. Vallæ liber impressus.

Fœdus inter Iulium pontificem, & Ferdinandum regem Aragoniæ, & Venetos, in historia Michaëlis Coccinij.

Maria Siculus res Aragoneñ. posteris tradidit. Plura uide Titulo 4. ubi de Neapoli.

De dictis & factis Alfonsi regis Aragonum libri 4. Antonij Panormitæ.

Antonij Panormitæ oratio, qua se & fratrem suum I. C. regi Aragonū commendat.

M. Catonis sententia utilissima, Numantiæ ad equites dicta, Gellius 16. 1.

Numantinum bellum Polybius scripsit Cicerone teste.

De Saguntinis mulieribus, Plutarchus de uirtutibus mulierum.

Saguntina fames, Cælius 26. 1.

Senecæ historia, Cælius 9. 15.

De rebus nouis ex aula, Antonius de Gueuara, epistola 18.

Ad Babium Hispanum epistola C. Plinij: & alia ad Hispanum simpliciter.

De Orosio Hispano historico, Antoninus Florent. tit. 10. ca. 10.

TITVLVS VII. DE GERMANIA, & finitimis regionibus Septentrionem & Asiam uersus, ut Gothia, Sarmatia, &c.

DE Anglia in Insulis dicetur.
De laudibus Germaniæ, Christophorus Scheurla.
De laudibus Germanorum, Petrus Herimontanus.
De laudibus Germanorum principum & populorum, Sebastianus Murrho.
Germanicarum historiarum illustratio ex uarijs authoribus, excusa Marpurgi apud Egenolphum 1542. in 8.
Chronica Germaniæ, de moribus, institutis & legibus, et memorabilibus pace belloq; gestis, H. Mutij libris 31.
Historia Germanorū incerto authore, citatur à Paulo Phrygione.
Germania Aeneæ Syluij.
Germaniæ exegesis, siue historia Germanica, Franc. Irenici.
De Germanorum rebus Hartmannus Scedel.
De rebus Germanicis Lupoldus Bambergensis.
Rerum Germanicarum epitome Iacobi Vuimpfelingij.
De rebus Germanicis plurima collegit in Chronicis suis Abbas Vrspergen̄.
Germanicarū rerum libri 3. Beati Germani.
Index copiosissimus capitum illustrium de Germania, Io. Auentini in historiam suam, quę puto nondū edita est.
De Germanorum populis, moribus, & situ, P. Cornelius Tacitus.
In Tacitum præfatio, & scholia Aemylij Ferretti.
In Tacitū de populis Germaniæ scholia Andreæ Althameri.
Historiarum collectanea Ladislai Suntheimi Germani.
Gesta Germanorū annotauit breuiter Lambertus Schafnaburgensis.
De origine, regibus, & gestis populi Francorum & Germanorum, Ioan. Trittemius.
Historia temporum de gestis Germanorum & Francorum, Einardi Cancellarij Caroli Magni: & Rheginonis.
De rebus Germanicis siue bellorū Germaniæ libri 10. C. Plinij Secundi.
Germanicus triumphus ab Ouidio descriptus, non extat.
Dolet non interesse triumpho de uicta Germania, Ouidius Tristium lib. 4.
De Germania & institutis eorum plurimis, Io. Boëmus 3. 12.
Germanorum mores, Cælius 18. 20.
De Romanis spectaculis & ludis apparatissimis Probi imperatoris cum de Germanis triumpharet, ex historia Fl. Vopisci, Crinitus 12. 7.
De ueterum Germanorum repub. & eorum moribus institutisq; ac legibus tam in militia quàm in religione, non cōtemnenda obseruatio, Crinit. 12. 8.
Germanæ, Cælius 18. 31.
De conuentu imperij Augustæ Vindelicorum Richardus Bartolinus.
De libertate Germaniæ Hieronymus Gebuilerus.
De inuentis Germanorum & Italorum propṙijs, Bouslaus.
De furia Germanorum, qua tempore carnispriuij insaniunt, Theodericus Gresemundus iunior.
Querela Germaniæ per Gasparem Bruschium, carmine.
De concordia Christiani orbis Panegyricus Theodorici Adamæi.
Musarum profectio in Germaniam, Gerardi Bucoldiani.
Elegia de bello rustico, Io. Atrociani.
¶ Germanorum aliquot clarorum uirorum uitæ excusæ sunt, in libro quem ante annos aliquot Egenolfus Francofordiæ cudit in 4. ubi & Italorum aliquorum, doctiorum præsertim, uitæ continentur. Germani autē hi sunt, Conradus Celtes Protucius, Rodolphus Agricola Frisius, Vuesselus Gansfortius, Petrus Mosellanus, Christophorus Longolius, Io. Oecolampadius theologus. Qui uoluerit aliorum etiam quouis modo illustrium Germanorum nomina huc referet: nos multos alibi pro sua quenq; professione posuimus. Io. Trittemius seorsim illustrium Germanorū, qui literis aliquid mandauerunt, catalogum edidit: cui Prosthesis Iac. Vuimpfelingij accessit.

¶ De

¶ *De Cæsaribus quibusdam Germanis omissa superius Titulo 3. ubi de singulis Cæsaribus ordine diximus.*

De laudibus Friderici imperatoris cum à communitate Bononiensis susciperetur, oratio Nic. Perotti.
In Maximilianum funebris Philippi Melanchthonis.
In eundem Panegyricus Henrici Glareani.
De coronatione ad Carolum 5. Hieronymus Balbus.
In approbatione Caroli regis Sermo nescio cuius.
Diaria de bello Carolino, liber impressus.
Ad Carolum 5. cum rege Francorum capto in Hispaniam rediit, ut clementia utatur, Antonij de Gueuara epist. 1.
De bello Pannonico contra Turcã sub Carolo 5. Melchior Soiterus.
Pauli 3. p. m. ad Carolum 5. imperatorẽ epistola hortatoria ad pacem. Ipsius Caroli tum ad eam, tum ad alias eiusdem concilij cõuocatorias responsio. Frãcisci Christianissimi Francorum regis aduersus ipsius Caroli calũnias epistola apologetica ad Paulum 3. p. m. scripta. Robertus Stephanus Latinè & Gallice procudit.
Assertio iuris imperatoris Caroli 5. in Geldriæ ducatu & Zutphaniæ comitatu, edita in comitijs Ratisboneñ. & confutatio oppugnationum Guilielmi Cliuiæ ducis Francfordiæ exhibitarum, 1539. & 1541.
Ad Carolum 5. Io. Sleidani oratio.
Ad Germaniæ principes omnes ac ordines imperij, oratio eiusdem.

¶ *De populis quibusdam & regionibus Germaniæ particulatim.*

Chronica Heluetiæ Io. Stumpff Germanice conscripsit absolutissimo opere.
Pro Heluetijs oratio apud Leonem 10. Leonardi Grieb. Vide quædam in Europa Aeneæ Syluij; & supra in Geographicis.
Hen. Glareani in Fœdus Heluetiorum panegyricon: & de 4. Heluetiorum pagis carmen.
Rhetorum gentis gesta & nobilitatem Albertus Belfortis descripsit. Liber non est editus.
Encomium Sueuiæ per Phil. Melanchthonem.
De Sueuia Sueuorumq; moribus & priscis & recentibus, Io. Boëmus 3. 16.
De bellis Vuirtenbergensibus, Io. Tettingerus.
Epitaphia Eberhardi ducis Vuirtenbergen. per Gasparem Bruschium.
In eundẽ funebris Ioachimi Camerarij.
Phalarismus dialogo H. Hutteni, in Vlrichum Vuirtenbergensem ducem: scripsit etiam orationes quinq; inuectiuas in eundẽ, propter interemptũ ab ipso cognatum suum Ioan. Huttenum equitem.
Descriptio Tubingæ per Michaëlẽ Cocinium.
Augustæ Vindelicorũ uiros claros Sebastianus Lepusculus enumerat in dedicatoria epistola Topicorum Aristotelis ad Cl. P. Peutingerum.
De Istro ponte iuncto, Tzetzes 2. 34.
De Norica temperatura ferri, Leonicenus 1. 97.
De Baioaria Pius 2. in Europa, ca.
De Bauaria & Carinthia & earum priscis legibus & moribus quibus hodie uiuunt, Io. Boëmus 3. 18.
De rebus Bauarorum Io. Auentinus.
Chronicon ducum Bauariæ & Comitũ Palatinorum, Io. Trittemij.
De Guelfo duce Bauariæ, et de Guelfis, habes supra in Italicis.
Philippica in laudem & defensionẽ Philippi comitis Rheni, Palatini, Bauariæ ducis, &c. per Iacobum Vuimpfelingium, sex dialogis: quorũ ultimus tantum huic titulo seruit.
Neccharides in laudem Philippi comitis Palatini per Ioachimum Mynsingerum.
In ducem Bauariæ Panegyricus Conradi Celtis.
¶ De rebus Austriæ Cuspinianus.
Austriades libri 12. Richardi Bartolini.
Chronicon ducum Austriæ, Bauariæ et Sueuiæ, nescio cuius authoris.
De morte archiducis Sigismundi Austriæ Nænia Iaco. Locher Philomusi.
De bello Sigismundi ducis & Veneto-

rum, Conradus Vuenger Brixieñ.
Gregorius Heimburgius I. C. scripsit orationes & epistolas uarias pro defensione Sigismundi ducis Austriæ, & Appellationẽ à sententia summi pontificis.
De rebus Viennensibus Vuolfgangus Latzius.
¶ De Saxonia Saxonumq; & priscis & recentibus moribus, Io. Boëmus 3. 13.
Historia Saxonum Alberti Crancij.
De rebus Saxonicis Io. Gartzo.
Historiam Saxonũ Vuitichindus comprehendit libris 3. In eandem Annotationes Martini Frechti.
Hermannus Saxonum historicus.
De Saxonia Pius 2. in Europa, ca. 30.
Contra Saxones bellum Henrici 4. imperatoris carmine quidam cõscripsit.
De bello Saxonico libri 3. nescio cuius authoris.
De Henrico 3. imperatore & Rodolpho duce Saxoniæ, Phil. Melanchthon.
In Ioannem ducem Saxoniæ funebres, M. Lutheri, & Phil. Melanchthonis: item in Friderícũ ducem, eorundem.
De Mauricio Saxonum duce, qua fortuna pugnarit in Vngaria cõtra Turcas, Gasparis Bruschij poëma Elegiacum.
Commemoratio causarum susceptæ defensionis ab illustribus principibus, cõtra Brunsuicensem, libellus Vitebergæ impressus 1542. in 4.
¶ Epitaphiũ Marchionis Brandenburgeñ. per Matthiam Illyricum.
De origine, regib. & gestis populi Francorũ & Germanorũ, Io. Trittemius.
De Franconia & Francorum multis ritibus, Io. Boemus 3. 15.
Annales de Franconibus Io. Trittemij.
Plura de Francis (æquiuoco nomine ad Germanicam & Gallicã gentem. Germani enim Franci imperiũ suum in Galliam olim extenderũt) uide Tituli quarti parte 1. & deinde in regibus Gallorum.
Chronica monasterij S. Iacobi in Herbipoli per Io. Trittemium.
De laudibus ciuitatis Bambergensis oratio sextadecima ex 30. per Albertũ de Eybe collectis.
Genealogia comitũ de Nassou per Gilbertum Cognatum.
De Hassia Pius 2. in Europa, ca. 37.
Expeditio principis Hessi in Sueuos p Hel. Eobanum Hessum descripta.
Querela de incendio arcis Freudenbergensis, & oppidi uicini eiusdem nominis in ditione Nassaensi, 1540. per Ge. Aemylium.
De Turingorum regni excidio Fortunatus Pictauiensis.
De Turingia Pius 2. in Europa, ca. 31.
De Sclesia Pius 2. In Europa ca. 24.
De Stiria uel Valeria Pius 2. in Europa ca. 21.
De fluuio Mulda Elegia totius Misniæ urbes ac antiquitates recitans, per Gasparem Bruschium.
De Morauia Pius 2. in Europa ca. 23.
Bohemorũ Chronica excusa, nescio quo authore.
De Bohemia, Pius 2. in Europa ca. 24.
Historia Bohemica per eundem, cuius capita 72. Tomo 1. enumerauimus.
De Boemia & moribus Boemorum, Io. Boemus 3. 11.
De Maximiliani Cęsaris uictoria in Boemos, Conradi Celtis poemation.
Parænetícum carmen ad Fernandum regem Boemiæ Gasparis Bruschij.
Tabula chorographica de monte Pinifero Gasparis Bruschij.
De monte Pinifero et Egra fluuio Bohemiæ Gaspar Bruschius.
Encomia Hubæ mõtis Slaccenuualdensis & Thermarum Carolinarũ in Bohemia, per Gasparem Bruschium.
Narratio calamitatis urbis Slaccenuualdensis apud Bohemos 1541. per Gasparem Bruschium.
Quadorum bellum, Cælius 21. 18.
¶ Vngariæ siue Hungariæ (ueteres Pannoniam dixerunt) Chronica & historias scripserunt Io. Thurotz, & Georgius Collimitius.
Vngaricarum rerum Decades tres Antonij Bonfinij. Rob. Vuinter impressit Basileæ 1543. in fol. unà cum Coronide Historiæ Vngaricæ Michaelis Ritij, P. Callimachi Experientis, & T. Alexandri Cortelij.
Annotationes in Historiã Vngaricam, ibidem

ibidem impressæ in fol. chartis 14.
De Hungaria Pius 2. in Europa, ca. 1.
De Hungaria Hungarorumq; uiuendi institutis, Io. Boemus 3. 10. (sa.
Chronica Vngarica Germanice excu-
Ad Vngariæ regem Heliani oratio.
De regibus Vngariæ Michael Ritius.
In Beatricem reginam Vngariæ funebris Cælij Calcagnini.
De Hungariæ destructione per Tartaros, Rogerius.
De regno Hungariæ oppresso à Turcis, Iaco. Sadoletus.
De bello Pannonico cõtra Turcam sub Carolo 5. Melchior Soiterus (aliâs Sosterus) I. C.
Miracula quæ mense Decembri in Pannonia uisa sunt, unà cũ prælio quod feliciter gestum est à Pannonijs contra Turcas æstate superiori, ex secundo libro epistolarum C. Batti Parmensis.
De Polonia Pius 2. in Europa ca. 25.
Chronica Polonorum, magnus liber Latinus in fol. excusus Cracouiæ 1521.
De Polonia Polonorũq; recentibus moribus, Io. Boemus 3. 9.
Historia Polonica contra Turcam Philippi Callimachi.
De conflictu Polonorum & Lituanorũ cum Moscouitis, epistola Pisonis.
De uictoria Moscouitarum, Sigismundus rex Poloniæ.
Carmen Soterium ad Sigismundum de Erberstein Maximiliani Cæsaris consiliariũ, feliciter à Moschis reuersum, Germani cuiusdam.
De Transyluania, Pius 2. in Europa, cap. 2.
Transyluania poëmation Bucij Aenicolæ.
De Scorione Dacorum duce, Cælius 17. 25.
De Prutenis Pius 2. in Europa ca.
De antiquitatibus Borussiæ Erasmus Stella.
Encomium Brussiæ, Ge. Ioachimi Rheticí.
De Rusia siue Ruthenia, & recentibus Rusianorum moribus, Ioan. Boemus 3. 6.
De Ruthenis Pius 2. in Europa ca. 27.
De Lituania, Lituanorumq; uita, Ioan. Boemus 3. 7.
De Lituania, Pius 2. in Europa ca. 26.
De Liuonia, Prussia, & militibus Marianis, Io. Boemus 3. 8.
De Liuonia Pius 2. in Europa ca. 28.
De Croacia Pius 2. in Europa ca. 17. Sed hæc fortè ad Illyriam magis pertinet.
¶ Annales Argentinenſium citantur in Chronicis Ioan. Cuspiniani.
Argentinam & cæteras Rheni ciuitates nunquam Gallis fuisse subiectas, Iacobi Vuimpfelingij liber 1. ad remp. Argentinensem.
Philippi Engentini Friburgica.
De Marchionatu Badensi, Pius 2. in Europa cap. 41.
De Vuestualia, & iudicio Vuestualis à Carolo Magno commisso, Ioan. Boemus 3. 14.
De Nusiensis urbis obsidione à Carolo duce Burgundiæ liber 1. Rodulphi Langij.
¶ De oppidis Germaniæ inferioris Adrianus Barlandus.
Germaniæ inferioris historię per Gerardum Nouiomagum.
Chronicon rerum Maguntiacarũ Conradi episcopi.
In Albertum Moguntinensem Panegyricus Huldrichi Hutteni.
De Colonia Agrippina Franciscus Petrarcha.
Meditationum de incendio Tuitiensi libri 3. Ruperti Tuitiensis.
De Germaniæ inferioris populis Huberti Thomæ Leodij commentarius, ad Cæsaris de bello Gallico historiam intelligendam utilis. Qui nam alij in Cæsaris historias aliquid annotauerint, supra dictum est ubi de Cæsaribus particulatim.
De captione urbis Tongrensis Gerardus de Marbays.
Historia Eburonica, Huberti Eburonis.
De Gandauensibus, Pius 2. in Europa, cap. 44.
De instauratione Traiecti superioris patriæ suæ, Matthæus Herbenus.
Secessionum ciuilium Vltraiectinarum & bellorum ab anno 1524. usque ad translationem episcopatus ad Bur-

gundos libri 7. Lamberti Hortensij.
In Margaritam Brugensem principem Henrici Cornelij Agrippæ funebris.
Flandrica, uide in Burgundicis inter Gallica.
De Flandrorũ reb. Iodocus Aquensis.
Chronica Flandriæ, Iacobi Meyeri Baliolani.
De Flandrensium gestis, Iod. Beysselus.
De bellis Flandrensium cõtra Francos, Antoninus Florent. tit. 20. ca. 8.
De Brabantiæ, Flandriæ, Hollandiæ, & Burgundiæ ducum genealogia Emondus.
Historia conflagrationis Machlinicæ, libellus Germanicus impressus nuper in 4. charta 1.
Historia Batauica Gerardi Nouiomagi, & Chrysostomi Neapolitani.
Chronicõ Hollandiæ Doctoris Becani.
De Hollandia Pius 2. in Europa ca.
De aure Batava, uide in Prouerbijs Desyd. Erasmi.
De gestis comitum Hollandinorum Io. de Beka.
De Batauorũ nobilitate Gerardus Nouiomagus.
De Frisia Pius 2. in Europa cap. 35.
Narratio tumultus Magdenburgi à monacho quodã Carmelita excitati, per Gasparem Bruschium uersibus heroicis.
Lubeci Chronicorum libri 3. per Iustinum Goblerum, Latinitate donati ex Germanicis Hermanni Bonni.
¶ Daniæ historia Alberti Crantij.
Danorũ historiæ libri 16. Saxonis Grammatici.
De Dania, Pius 2. in Europa ca. 33.
Holmiæ planè regiæ urbis calamitosissima clades à Iac. Zieglero descripta.
Sueciam descripsit Albertus Krantz.
Concionator quidam Stokkholmiensis nostro tempore de rebus Suecicis historias scripsit, quæ nondũ sunt euulgatæ. Vide in Geographicis supra, ubi de Septentrionalibus locis mentio fit.
De bello Gothorum Ablabius.
De bello Gothorum Agathiæ Smyrnæi libros 5. Christophorus Porsena Latinos fecit.
De Gothis & Alanis, Pius 2. in Asia ca. 29. ubi de Scythis.
Regnorum Gothorum catalogus apud Antoninũ Florentinum tit. 11. ca. 7.
De bello Gothorum Bernardinus Iustinianus, & Guido Rauennas.
De origine & gestis Gothorum, Iordanus monachus.
Gothorum historia, per Leonardum Aretinum.
De gestis Gothorum in Hispanijs Maximus Cæsaraug.
De rebus & bellõ Gothorum Procopij libri 3. quos Christophorus Porsena Latinos fecit.
Theodati Gothorum regis historia, Calius 13. 34.
Erulorum mos, Cælius 28. 22.
Regni Hunorũ catalogus, Antoninus Florentinus 11. 8.
Vandalorum historia Alberti Crantij. Aliàs Vandalia, Liber publicatus Coloniæ 1530.
De bello Vandalico, Procopius.
Historia persecutionum Vandalicarũ, Victoris Vticensis.
Regni Vandalorum catalogus, Antonini Florentini tit. 11. ca. 6.
De Totilę gestis cõtra Italiam, Romam, Cæsarem, Antoninus Florent. tit. 12. cap. 5.
Totila rex quomodo per epistolam Belisarij à consilio deuastandæ Romæ deflexus sit, Crinitus 6. 1.
De gestis Attilę Philippus Callimachus Geminiacen̄.
In Attilam Callimachi, Q. Aemilianus Cimbriacus.
De bello Gildonico, Cl. Claudianus.
Getica historia per Dionem Cassium.
De bello Getico contra Alaricum, Cl. Claudianus.
De Massagetis Pius 2. in Europa ca. 28.
Historia Tartarorum, Aitoni, aliàs Agythoni Armeni.
De Tartarorum gestis & bellis, Antoninus Florent. tit. 19. ca. 8.
De uictoria Tartarorum Io. Boccatius.
De Albania & Albanis Pius 2. in Europa ca. 15.
Rex Albaniæ, dialogus Cælij Calcagnini.

GOTTFRIED WILHELM LEIBNIZ BIBLIOTHEK
NIEDERSÄCHSISCHE LANDESBIBLIOTHEK
Signatur: Leibn. Marg. 64:2, Stück 1, [295] - 139v
PUBLIC DOMAIN

TITVLVS VIII. DE ILlyria, Græcia, & finitimis regionibus. Partes sunt 11.

Pars 1. De Illyria & finitimis regionibus.
2 De Macedonia.
3 De Thracia.
4 De Thessalia.
5 De Græcia & Græcis in genere.
6 De Epiro, & finitimis regionibus.
7 De Græcia proprie dicta, & primum de Boeotia & Thebis: deinde alijs finitimis.
8 De Attica, Athenis, Athenensibus.
9 De Peloponneso, & locorum eius historijs, & priuatim primũ de Corintho, Arcadia, &c.
10 De Argis & Argiuis in Peloponneso.
11 De Lacedemone et Spartanis in Peloponneso.

¶ Pars 1. De Illyria & finitimis regionibus.

DE Histria, Blondus lib. 11. de Italia illustrata. Ad Italiam quidẽ magis pertinet, Illyriæ tamen cõtermina est. De eadem Pius 2. ca. 18. in Europa.

De Dalmatia, Pius 2. in Europa, ca. 17.

Diadematis ne an Dalmaticis legendũ apud Plinium, Cælius 17. 22.

De Castelli noui Dalmatiæ oppidi recenti direptione, Christophorus Richerius.

De Liburnia, Pius 2.

De Polæ urbis ædificatione à Colchis, Leonicenus 3. 46.

Illyrij bibaces, Aelianus uar. historiæ Græcæ, fol. 18.

De Illyriorum ualidissimæ gentis temulentia et bibacitate, Leonicenus 3. 92.

Illyrij famelici, Cælius 13. 24.

De Illyricis, Pius 2. in Europa, ca. 16.

Illyriorum situs & origo, & quæ ab Octauio atq; alijs prius in Illyrios gesta sint, Appianus Alexandrinus in Illyrios.

Dyrrachia regio, Cælius 11. 24.

Dyrrhachium unde, ibidem.

Epidamnus, Aelianus fol. 63.

De Dyrracho Dyrrachij conditore, & cur Dyrrachium Herculem ceu incolam suum colebant, & de urbis illius accolis, Leonicenus 1. 28.

Seruia, Σερβία, Aelianus uariæ hist. Græcæ, fol. 35.

De pygostolis filiabus Pæonum, Tzetzes 10. 318.

Pannoniorum mores, Cælius 18. 21.

De Xermodigesto filio regis Pæonum, Tzetzes 6. 53.

¶ Pars 2. De Macedonia.

De Macedonia, Pius 2. & Nicol. Gerbelius in Græcia sua.

Historia Macedonica Marsyæ Pellæi.

Macedonibus fuisse cautum legibus ne trophæa constituerent, Cælius 22. 20.

De Macedonum symposijs, Leonicenus 2. 91.

De Thessalonice, Nic. Gerbelius in Græcia sua.

De hoc, Vltra Thessalonicen & Pæonum excurristi fines, Tzetzes 10. 316.

De Phlegra urbe, Cælius 30. 33.

De Philippi, Alexandri, & aliorum Macedoniæ ducum gestis, Diodori Siculi lib. 2. Græci, & Latini Bartolemæo (aliàs Angelo) Cospo interprete.

De Philippo rege, Gellius 2. 27. & Crinitus 8. 4. & Aelianus uariæ histo. Græcæ, fol. 34. & 58.

Apophthegmata eius Des. Erasmus annotauit.

Vitam eius Satyrus quidã cõscripsit.

Macedonis Philippi dictum præclarũ, Cælius 19. 6.

Scomma in Philippum, Cælius 21. 8.

De Philippo rege lusco facto, Plutarch. in Parallelis minoribus 15.

Philippum uictoria elatum, ne unquam fieret rationis impos, iniunxisse puero, mane ingressus diceret, Homo es Philippe, Cælius 19. 33.

Cuius rei memoriam sibi refricari uoluerit, Aelianus uariæ hist. fol. 38.

Modestia Philippi in uictoria, ibidem.

Oraculum ei elapsum, ibidem 23.

Oraculum Pythiæ Philippo datum, Aelianus fol. 23. 75.

Clarissimorum uirorum filij in famulatio Philippi fuerunt, ibidem fol. 72.

Philippus doctrinam coluit, ibid. fol. 27.

Iniuria eius in Græcos, ibid. fol. 31.

Philippi regis ad Aristotelem super Alexandro recens nato epistola, apud Gellium 9. 2.

Epistolæ Philippi regis Macedonũ quædam extant.

¶ Alexander uel Pseudomantes dialogus Luciani Græcus, et Latinus Desyd. Erasmo interprete.

De Alexandro Magno, Antoninus Florentinus tit. 4. ca. 2. & Cælius Rhod. 14. 5. & Crinitus nonnihil, 16. 7.

De Alexandro memoratu digna, Gellius 6. 8.

Apophthegmata eius Des. Erasmus annotauit.

Vitam Alexandri Macedonis Plutarchus, & Io. Monachus quidam conscripserunt. Res gestas eius scripserunt: è Græcis, Clitarchus, Polycratus, Onesicrit9, Antigenes, Istrus, Aristobolus, Chares, Hecateus, Erythræus, Philippus Chalcidensis, Duris Samius, Ptolemæus Lagi, Anticlides, Philo Thebanus, Antisthenes, Menæchmus Sicyonius, Potamon Mitylenæus, & alij complures præter Plutarchum: è nostris uero Q. Curtius. Hæc Volaterranus. Iustinus etiam apud Latinos multa de eo scripsit. Iudicium de scriptoribus quibusdam rerum gestarum Alexandri, lege in præfatione Arriani super historiam suam.

De rebus gestis Alexandri Magni, Arriani Nicomedien. libri 7. Græci. Eosdē Latine reddidit Bartolemæus Facius Genuen. & Petrus Paulus Vergerius: & Petr9 Laurus Italice.

Alexandri Ephemeridum libros quinq; scripsit Strattis Olynthius.

De Alexandro historia Dorothei Ascalonitæ.

De rebus gestis Alexandri Magni, Q. Curtij libri 10. Historiā Curtij supleuit Christophorus Bruno: item Io. Franciscus Quintianus Stoaita perfecte, ut nihil desiderari possit. Flores quosdam ex Curtij historijs Huldrychus Huttenus excerpsit.

Alexandri Magni gesta Galterus quidā carmine celebrauit.

Olympiadis Alexandri matris, comis ac prudens ad filium rescriptio, Gellius 13. 4.

Olympiadis apophthegma scitū de pellice: itemq; alterū in eum, qui formosam quidem duxerat, sed non illibati nominis, Cælius 16. 6.

Quod eodem die natalis Alexandri Magni fuit, & tēpli Dianæ Ephesiæ concrematio, Crinitus 1. 15.

Rhoxane Alexandri, Cælius 28. 15.

De Alexandro prętercurrente tempus, Tzetzes 10. 322.

Nuptiæ Alexandri cum Darium uicit, Aelianus uariæ hist. Græcæ, fol. 37.

Varioculum & uariæ ceruicis Alexandrum fuisse, Tzetzes 11. 368.

Alexandri magnanimitas erga Phocionem, Aelianus uariæ hist. fol. 4.

Alexandri gratitudo, Cælius 7. 28.

De legatione Gallorum ad regem Alexandrum: deq; illorū opportuna responsione cōtra ambitiosam regis insolentiam, Crinitus 4. 14.

Alexandrum appetiuisse dici se deum: Lacedæmoniorum prudens in eo decretum, Cælius 21. 35.

Olympiadis apophthegma, quo Alexandri diuina sibi quærentis in uita tumorem repercussit, Cælius 21. 47.

Quod bibax admodum Alexander fuerit, & quod ex meri potatione morbum contraxerit à quo extinctus est, Leonicenus 3. 89.

Coronistæ Alexandri uinolentia, Cælius 9. 11.

De Alexandri temulentia, Plutarchus Symposiacorū 1. 6. & Cælius 28. 30.

De fortuna & uirtute Alexandri, Plutarch. lib. 2. Græci, & Latini Guil. Budæo interprete.

Mardochæi epistola ad Alexandrum.

Alexandri exemplum de frugi uictu, Cælius 7. 8.

Alexandri dictum de uoluptate ac laboribus, Cælius 9. 14.

Ad meretriculæ nutum succensam ab Alexandro Persepolin, Cæl. Rhod. 14. 15.

De Alexandri poculo & odore corpori eiusdem insito, Cælius 29. 17.

Persarum legati quo pacto ab Alexandro dimissi, Cælius Rhod. 24. 11.

Alexandri in iudicando mos, Cæl. 23. 13.

Nobile exemplum de Alexandro contra inutiles labores, & nimis curiosam sedulitatem, Crinitus 15. 2.

Mirandum & adynaton uideri, quod Iosepho

GOTTFRIED WILHELM LEIBNIZ BIBLIOTHEK
NIEDERSÄCHSISCHE LANDESBIBLIOTHEK
Signatur: Leibn. Marg. 64:2, Stück 1, [297] - 140v
PUBLIC DOMAIN

Iosepho traditur de Alexandro Macedone, ut huic perinde ac Mosi mare Pamphylicum patuerit, cum transfretaret in Persas cum exercitu, Crinitus 17. 13.
De Alexandri somnio, Leonicen. 1. 10.
De Alexandri somnio, & Alexandriæ urbis ædificatiõe, illiusq; magnitudine & nominibus priscis, Leonicenus 3. 60.
De Alexandro erga præceptorem Aristotelem, Crinitus 4. 4.
Iratus Alexander quomodo ab Aristotele mitigatus sit, Aelianus uariæ hist. Græcæ, fol. 57.
Exempla epistolarum Alexandri & Aristotelis, apud Gellium 20. 4. & in præfatione Themistij in Paraphrasin Acroamatum Physicorum.
Quomodo differant inter se authores de Alexandro & Aristotele enarrantes, Crinitus 19. 1.
Ab Alexandro Lampsaci liberationem Anaximenes imperauit, Leonicen 2. 66.
De Thebarum ab Alexandro suffossione, & rursus earundē ab ipso propter athletā extructione, Tzetzes 7. 139.
Stagiram propter Aristotelem restaurauit, ibid. 7. 140.
Thebani quæ prodigia uiderint, cum Alexander aduersus eos exercitū duceret, & quid ab Alexādro passi sint, Aelianus uariæ hist. Græcæ fol. 66.
Quod Alexāder Bœotias Thebas euertit historia, in uaria hist, Leonicen 3. 102.
Pindarus quomodo ab Alexandro honoratus, Aelianus uar. hist. fol. 62.
Demades propter Alexandrum mulctatus, ibidem 30.
Citharœdi responsum apud Alexandrū fidibus utentem rusticius, Cælius 19. 24.
Alexandri imagines quales fecerit Pasicrates Bithynus faber, Tzetzes 11. 367.
Alexander in Apellis officinam uentitare solitus, Plinius 1. 48.
Digna quædam memoratu de imagine Alexandri, Polydorus Verg. 2. 23.
Alexandri & equi ab Apelle picti exemplum, Cælius 13. 38.
De Bucephalo, Tzetzes 1. 28.
Olympiadis luctus ob Alexandri mortem, Aelianus uariæ hist. fol. 64.
Alexandrocolaces qui, Cælius Rhod. 22. 17.

¶ *Quænam Aelianus diuersis in locis uariæ historiæ suæ Græcæ de Alexandro scripserit: numeri folia indicant libri Romæ excusi.*

Alexandri magnanimitas, 6.
Superbia eius, 10.
Cithara ludere didicit, 22.
Quid crediderit ridicule, 29.
A quo Athenis deus sit decretus, 30.
Luctus eius ob mortem Hephæstionis, 34.
Darium uincens quid fecerit, 37.
Luxus eius & superbia, 29. 40.
Cum indigeret lignis quomodo gratias retulerit Anaxarcho suppeditanti ea 43. Quomodo irrisus sit cū seipsum deum faceret, 44. Celeritas eius in agendo, 45. & 47. 48. 51. 64.
Formosus erat, 52. Quibus propter uirtutem odio sit habitus, 55.
Bibacissimus erat, 54.
De pellice eius, 55.
De alimentorū inopia in exercitu eius, 55.
Cadauer ipsius exps sepulturę aliquandiu: & quomodo sepultus sit, 59.
Quos suspectos habuerit, 52.
¶ De Cratero & Hephæstione, Cælius 23. 4.
Alexandri luctus ob mortē Hephæstionis, Aelian. uar. hist. Græcæ, fol. 34.
Hephæstionis mors, ibid. fol. 34. & 51.
Hephæstionis funus, Cælius 17. 19. & 16. 5.
Perdiccas bellicosus, & de audacia eius, Aelianus uariæ hist. fol. 53.
De Cliti luxu, Aelianus in uaria hist.
De Parmenione & Nicanore, Tzetzes 6. 51.
Antigoni regis Macedonum apophthegmata leguntur apud Des. Erasmū.
Antipatri præstantia in scribendis epistolis, Cælius 21. 33. Successit hic Alexandro in Macedonia.
Apophthegmata eius Des. Erasmus annotauit.

Demetrij Antigoni Apophthegmata apud Des. Erasmum.
Cur Lysimachi regis facies in nomismatis cornigera, Politianus 1. 79.
De Lysimachi cornibus, Cælius 20. 12.
Lysimachus Ephesum reparauit, Leonicenus 3. 73.
Lysimachus bonus dux, Aelianus uariæ hist. fol. 53.
Lysimachi Apophthegmata Des. Erasmus annotauit.
De filio regis Macedonum Persa, captiuo facto & literas docente apud idiotam Latinum & non regē, Tzetzes 6. 41.
De Persei Macedonis filio, Tzetzes 3. 84.
Demetrij (Antigoni Macedoniæ regis filij) uitam Plutarchus cōscripsit: Donatus Acciæolus Latine reddidit.
Militis Macedonici historias, Cælius 7. 28.
¶Cur Bottiæorum (populi sunt propinqui Macedonibus) puellę saltantes dicere soleant: Eamus Athenas, Plutarchus Problematum Græcorum, 35.

¶*Pars 3. De Thracia.*

Thraces, Aelianus uar. hist. Græcæ fol. 77. 78. Vxores quot accipiant, ibidem, 77.
De Thracibus, Cælius Rhod. 28. 6.
De Thracum moribus, Cælius 18. 23.
De Thracū symposijs, Leonicenus 2. 91.
De Thracia Thracumęp feris moribus, Ioan. Boëmus 3. 5.
De Thracum fœminis, Cælius 13. 33.
Thracum in numerando mos, Cælius 22. 14.
Thraciæ portæ admirabiles, Cæl. 19. 13.
De Polymnestore, Tzetzes 3. 75.
Polymnestoris Thraciæ regis excæcatio, Ouidius Metam. 13.
De Tereo, Cælius 18. 23.
De Pandione, Tereo, & Procne, Tzetzes 7. 142.
De Rheso iuxta Euripidem, Tzetzes 4. 13.
De Agnonis Thraciæ regis luxu, Aelianus uariæ hist. Græcæ fol. 39.
Thracum regis crudelitas, Ibidem 30.
Cotyis, Thracum regis exemplū in ira reprimenda, Cælius 23. 19.
Eiusdem Apophthegmata Des. Erasmus annotauit.
De Orphei tumulo in monte Olympo, Leonicenus 1. 17.
De Eurydices morte Aelianus uar. hist. Græcæ fol. 65.
De Eurydice, Tzetzes 2. 54.
Zamolxidis doctrina de animę medela, apud Cælium Rhodig. Vide in copiosissimo in eum indice; & Platonē in Charmide.
De Abdera Thracię urbe, & claris illius ciuibus, Leonicenus 3. 57.
Protagoræ Abderitæ uitam scripsit Diogenes Laërtius lib. 9.
De Aphytæis (qui iuxta Pallenen Thraciæ sunt) Aelian. uar. hist. Græcæ 78.
Quodnam in Thracia sit Araxi littus, Draconitis antea dictū, Plutarchus Problematum Græcorum 30.
De Atho monte, Aelianus uariæ histo. Græcæ. fol. 77.
Bisaltæ Cardianos deleuerunt, Leonicenus 3. 97.
Eumenis Cardiani uitā Plutarchus conscripsit. Apophthegmata eius Des. Erasmus annotauit. Meminit ejus etiam Aelianus in uar. fol. 56.
De cognomine Thraciæ Heracleæ, Tzetzes 3. 100.
De Libethrę urbis interitu, Leonic. 1. 17.
De Libethrijs, Cælius 18. 23.
Qui sint Apolphendoneti, Plutarchus Problematum Græcorū 11. Sunt autem populi Thraciæ Methonam urbē habitantes.
De prouerbio, Pallenicum aspicere, Cælius 30. 33.
De Perintho, Tzetzes 3. 100.
De lapidibus in Ponto Thraciæ fluuio, Leonicenus 2. 3.
Stagiritarum lex, Aelianus in Varijs, fol. 23.
Stagiræ Olynthiæ restauratio ob Aristotelem, Tzetzes 7. 140.
¶Byzantij laus: Byzantios fuisse uinolentos, Cælius 19. 6.
Byzantinorū ebrietas, Aelianus in uar. fol. 17.
De Byzantiorum impendijs, C. Plinius lib. 10. epistolarum.
De Sibyllæ oraculo, Viros qui Byzantij solum

solum habitant, Tzetzes 9. 288.
De expugnata à Maumethe Constantinopoli, Christophorus Richerius.
De Byzantio Pythone, Tzetzes 6. 38.
Mirum pestilentiæ genus Constantinopoli, Cælius 2. 6.
De Narsete Eunucho (duce sub Iustiniano) et Sophiæ Aug. uerbis ad eum, ac responsum Narsetis in fœminæ insolentiam, Crinitus 10. 2.
De Belisario duce, Tzetzes 3. 88.
Non esse uiri prudentis in humanis confidere, & exemplũ nobile de iniquissima fortuna Belisarij ducis, Crinitus 9. 6.
De Belisarij principis epistola ad regẽ Totilã, cum is de urbe Roma diruenda cogitaret, quibusq; uerbis ab infando consilio deuastandę urbis eum deflexerit, Crinitus 6. 1.
Annales Cõstantinopolitani, opus ἀσλεσσοποιῶς, ex Græco quopiam uersum stilus indicat, uarias fortunæ uices, mirasq; rerũ mutationes continet. Omnium ferè regnorum ac gentiũ, quarum nunc in Europa, Asiaq; clara nomina, Turcarum in primis, & Sarracenorum, atq; illorum impiæ religionis origines, simul & successus recenset: tum si quæ res nouæ circa pietatem Christianam ab hominibus temerarijs tentatæ: qualis Iconoclastarum in Oriente furor, quo non unus imperator correptus est: atq; alia cognitu iucundissima innumera. Sed Græcus ille, quisquis fuit, in rebus suæ gentis occupatior, res occidentis parcius attigit. Hæc ex præfatione Sigismundi Geleníj in Romanam historiam Eutropij, qua cum annales isti Basileæ 1532. in fol. apud Frobenium excusi sunt, una cum Pauli Diaconi de gestis Longobardorũ libris 6. Aliàs inscriptio huiusmodi est: Græcorum imperatorum uitæ de rebus in Oriente, & Constantinopoli, Persia, Arabiaq; gestis, quibus hactenus Latinis parũ cõstabat, quidã Annales Cõstantinopolitanos appellãt.
Cõstantinopolitana historia Scilaris cuiusdam.
De Excidio Constantinopoleos, Hubertinus Pusculus.
Historia captę Cõstantinopolis per Leonardum Chiensem.
Historia de clade Constantinopolitana, epistola 41. Aeneæ Syluij.
Belisarij epistola ad regẽ Totilam, apud Crinitum 6. 1.
Iustiniani & Belisarij epistolæ Græcæ etiamnum extant.
De Constantinopoli capta Antoninus Florent. tit. 22. ca. 13.

¶ Pars 4. De Thessalia.

Thessalia, in Græcia N. Gerbelij.
Thessalus, Aelianus in Varijs fol. 73.
Thessala perfidia, Cælius 9. 22.
Thessalica portio quid, Ibidem.
Vulpis Thessalicæ uafricia, Aelianus in Varijs fol. 1.
De sacro apud Thessalos serpente, Leonicenus 1. 82.
De foro Thessalico, Cælius 28. 10.
Thessalica Tempe, Tzetzes 9. 280. & Aelianus in Varijs 15. & Nic. Gerbelius in Græcia.
Thessalæ alæ, Thessalus equitatus, Cælius 9. 22.
De Thessalis equis, Tzetzes 9. 291.
Paroemia, Thessalus imitare illum Pelei Thessalum, Tzetzes 13. 486.
Aenianum historia, Plutarchus problematum Græcorum 13.
De Anygrensibus nymphis quæ uitiligínem curabant, Leonicenus 1. 69.
Athamanes, Aelianus in Varijs fol. 76.
Nessi Centauri cædes, Ouidius Metam. lib. 9.
De Asbolo Centauro, Tzetzes 5. 22.
Plura de Centauris uide mox in Lapithis.
De oraculis in Dodone ex sonitu peluium, Crinitus 25. 9.
De Coronide filia Phlegyæ, filij Martis, Lapitharum in Thessalia regis, Leonicenus 2. 46.
Symposium uel Lapithę, inter opera Luciani.
De Lapitharum & Centaurorũ pugna, Melisander Milesius, & Ouidius Metamor. lib. 12. & Tzetzes 7. 99.
Molossorum respub. cum Aeliano Græco Romæ impresso, fol. 76.
De Pelio monte, Tzetzes 6. 95.

Pharsalorum uoracitas, Cælius 9. 22.
De Pelasgico bello Myrsili liber 1. cum Io. Annij commentarijs.
Alexandri regis Pherçorum crudelitas, Aelianus fol. 71. in Varijs.
De Phlegyarum impietate & eorum interitu, Leonicenus 1. 8.
Historia de Coronide Phlegyæ filia, & de septo quodam in quo mori non licebat, Leonicenus 2. 47.
Phthia Iouí amata, Aelia. in uarijs, fol. 2.
Phthiotis in Græcia N. Gerbelij.
¶ De Achille, Tzetzes 6. 98. & Aelianus in Varijs fol. 51. 69. et Plutarchus Problematum Græcorum 37.
Achilles Patroclo iunior, Politia. 1. 45.
De ijs quæ spectrum Patrocli ad Achillem dixit, Non me uiuentẽ negligis, sed mortuum, Tzetzes 8. 182.
Achilles quomodo solitus sit iram reprimere, Aelianus in Varijs fol. 69.
De Achille qui erat in Lycomedis uirginum conclaui, Tzetzes 4. 16.
De Cassandra & Achillæ pluscula, & patria eius Phthia, Cælius 24. 6.
Achilles multa per se gessit sine famulo, Aelianus in Varijs fol. 34.
Achilles Thersiten pugni ictu interfecit, Leonicenus 3. 48.
De Achillis morte, Ouidius Metam. 12.
Quæ apud Græcos Neoptolemæa dicta ultio, & unde nomen inuenerit, Leonicenus 1. 55.
Alcestis, Aelianus in Varijs fol. 71. & Tzetzes 2. 53.
De Chirone semifero, Tzetzes 6. 94.
De diluuio Deucalionis, in quo Iupiter lapides homines fecit, Tzetzes 7. 134.
De Iasone, Tzetzes 6. 96.
De Patroclo, Aelianus in Varijs, fol. 52.
De Peleo, Tzetzes 3. 81.
Pelias quomodo nutritus sit, Aelianus in Varijs, fol. 55.
Peliæ cædes, Ouidius Metam. lib. 7.
De Polydamantis Pancratiastæ Thessali robore prodigioso, eiusq; interitu, Cælius 13. 36.
De Polydamãte Scotusæo, Tzetzes 2. 38.
Promethei Thessali historia, apud Cælium 7. 21.
Prometheus cur dicatur homines finxisse ex luto: et plura de Prometheo, Cælius 7. 19. & 7. 20. & 7. 21.
De Protesilao, Tzetzes 2. 52.
Protesilai cædes, Ouidius Metam. li. 12.

¶ Pars 5. De Græcia & Græcis in genere.

Græcarum rerum libros 7. Xenophontis Latine reddidit Bilibaldus Pirckeimerus.
De fabulosis ueterum Græcorum gestis Diodori Siculi libri 3.
De Siculorum uarijs gestis contra Græcos, Philiscus Syracusanus.
De Græcorum gestis post pugnam ad Mantineam Ge. Gemisti Plethonis libri 2. Græci, & Latini M. Antonio Antimacho interprete.
De Græcorũ gestis multa leguntur apud Herodotum.
Historia Græca Acropolitæ cuiusdam.
Græcorum, præcipue Atheniensiũ, ducces, libro 2. Prosopographiæ Iustini Gobleri.
De bellis contra Græcos & Turcas Antoninus Florentinus tit. 17. ca. 6.
De rebus & ritibus Romanorũ & Græcorum, Plutarch. Græce & Latine Petro Lucensi interprete, per capita 6.
De comparatione Græcorum & Romanorum capita 84. Plutarchi.
Spartam fuisse alterum Græciæ oculũ, Cælius 18. 2.
De Græcorum luxu in uino, Aelianus in Varijs fol. 54.
De uarijs bibendi cõsuetudinibus apud Græcos, Leonicenus 3. 93.
Vina Græcanica diuersa, Aelianus in uarijs, fol. 54.
Optimi quidam Græcorũ pauperrimi, Aelianus in Varijs, fol. 15. & 47.
Trecenti pro Græcia sponte mortui, Aelianus in Varijs, fol. 21.
Tyrannides in Græcia quæ usq; ad nepotes durarũt, Aelia. in Varijs, fol. 33.
Græcorum latrocinia, Cælius 18. 1.
De Græcia, & legibus quas Solon Athenensibus sanxit, Ioan. Boemus 3. 2.
Apud antiquiores Græcos rarum admodũ auri & argẽti fuisse usum, et quando auro abundare cœpit Græcia, & quenam fuêre antiqua Apollinis Delphici donaria, Leonicenus 2. 94.

Græco-

Græcorum monarchiæ diuisio, Antoni nus Florentinus tit. 4. ca. 4.
Græcorum historiæ multæ apud Plu tarchum in Problematis Græcanicis passim.
Quando Persæ Græciã inuaserint, Leo nicenus 3. 18.
Quibus temporibus post Romam con ditam Græci Romaniq; illustres uiri floruerint, ante secundũ bellum Car thaginensium, Gellius 17. 21.
Græcorum apud Aulidem conuentum Simonides Teius descripsit.
Catalogus nauium Græcanicarũ, apud Homerum libro 2. Iliados, in quem li brum interpretes, Eustathius præser tim, multa ad Græciæ chorographiã & prisicas historias adferunt.
Bellum Græcorum aduersus Troianos Homerus tota Iliade describit.
Areopagitæ magistratus, Aelianus fol. 73. in Varijs.
Amphictyonum conuentus ex septem Græciæ ciuitatibus constabat, ut scri bit Strabo libro 9.
Argonautica Orpheus scripsit (quæ in nominatus quidã, Venetus puto, no stro tempore Latinis uersibus reddi dit) & apud ueteres Latinos C. Vale rius Flaccus.

¶ Pars 6. De Epiro, & finitimis regionibus.

De Epiro Pius 2. in Europa cap. 14. & Nic. Gerbelius in Græcia sua.
Epirota fabella Thomæ medici.
Pyrrhi uitam Plutarchus scripsit.
Timæus Pyrrhi bellum descripsit teste Cicerone.
De Pyrrho rege Epirotarum C. Plinius de uiris illust. & Cælius 4. 1.
Apophthegmata eius apud Des. Eras mum reperies.
Literæ eximiæ consulum C. Fabricij & Aemylij ad regem Pyrrhũ, à Q. Clau dio scriptore historiarum in memo riam datæ, Gellius 3. 8.
Pyrrhi uotum, Cælius 7. 24.
De Pyrrhi Epirotæ cane, Tzetzes 4. 141.
De Pyrrhi regis gemma, Plinius 37. 1.
Cineæ medici Pyrrhi proditionem Ro mani non admiserunt, Aelianus fol. 55. in Varijs.
Pyrrhicæ boues & oues, Cælius 6. 7.
Calydonica libris 6. pscripsit Coluthus.
Calydon, in Græcia Nic. Gerbelij.
Apri Calydonij descriptio, Ouidius Me tamorph. lib. 8.
De eodem Tzetzes, 7. 102.
De Dionysi Calydonij templo, Leonice nus 1. 34.
Chaonia, in Græcia Nic. Gerbelij.
De Chaonibus, Leonicenus 3. 36.
Thesproti, in Græcia Nicolai Gerbelij.
Cassiopæi, ibidem.
Doris, ibidem.
Dorides quid, Cælius 9. 15.
Doris uestis, Cælius 14. 18.
De tribus Dorien sium tribubus, Leoni cenus 3. 74.
Acarnania, in Græcia Nic. Gerbelij.
Aetolia, ibidem.
Manum in Aetolis habere, ac mentem in Clopidis quid sit. Aetolorum furta. Aetoli epitheton quid sit, & unde. Aetoli bellaces, ac monocrepides, Cælius 20. 21.
De Althea matre Meleagri, Plutarchus in Parallelis minoribus 17.
De Diomede, Aelian9 in Varijs, fol. 77. & Tzetzes 3. 78.
De cane Diomedis, Tzetzes 3. 115.
De Diomedis in Italiam nauigatione, rebusq; in ea gestis, eiusq; nece à Da nao Patrata, Leonicenus 3. 76.
Diomedis filiæ cur dicerẽtur equæ, Cæ lius 13. 8.
De Diomede & Callirrhoë Lyci filia, Plutarchus in Parallelis minorib. 46.
De Telebois, Leonicenus 3. 50.

¶ Pars 7. De Græcia proprie dicta, & primum de Bœotia & Thebis: deinde alijs finitimis.

Achaia, in Græcia Nic. Gerbelij. Capi tur aliquando pro Peloponneso, aliâs pro una eius regione, aliâs pro alia iu xta Atticam.
Hellas, ibidem.

¶ De Bœotia, Nic. Gerbelius in Græcia sua: & Pius 2. licet Boëtia apud hunc legatur.

Vnde appellata sit Bœotia, & quæ anti qua ei nomina fuerint, Leonic. 1. 95.

GOTTFRIED WILHELM LEIBNIZ BIBLIOTHEK
NIEDERSÄCHSISCHE LANDESBIBLIOTHEK
Signatur: Leibn. Marg. 64:2, Stück 1, [302] - 143r
PUBLIC DOMAIN

Bœotiorum uoracitas, Cælius 9. 22.
De miraculis quæ in templo Mycalesiæ Cereris apud Bœotios fuere celebrata, Leonicenus 1. 46.
Qui sint apud Bœotios Psoloës, quiq; Aeoleæ, Plutarchus in Problematis Græcanicis 38.
Vnde in agro Bœotio circa Eleonem Scamandrus fluuius sit appellatus, Plutarchus Problematũ Græcorum 41.
Thebæ cur dicantur, Cælius 9. 22. & 25.
De Thebis, Ouidius Metamor. lib. 15. & Nic. Gerbelius in Græcia sua.
Cur Thebæ Bœotiæ heptapyli sint appellatæ, & de portarum illius nominibus, Leonicenus 2. 82.
Veneris simulachrum triplex Thebis, Vraniæ, Pandemi, Apostrophiæ, Cælius 14. 16.
De Thebarum suffossione ab Alexandro, & rursus earum ab eodem extructione propter athletam, Tzetzes 7. 139.
Alexandrũ Bœotias Thebas euertisse, Leonicenus 3. 102.
Signa quæ Thebanis apparuerunt antequam ab Alexandro euerterentur, apud Aelianum in Varijs, fol. 38.
Quid ab Alexandro passi sint, 66.
Thebanorum lex de pictoribus, περὶ γραφέων, ibi . fol. 24.
Thebani parci, Aelianus fol. 78.
Thebanorum in tibijs præstantia: eorundem uituperatio, Cælius 9. 7.
Infantes apud Thebanos exponere iuxta legem non licebat, Aelianus in Varijs, fol. 8.
Thebaidos libros 12. apud Græcos Menelaus Aegeus, apud Latinos Statius scripserunt.
¶ Actæonis transmutationem in ceruũ Ouidius descripsit. Alius mirum fuit Actæon puer ab Archia Corinthio raptus, de quo Leonicenus 2. 10.
De Alcide Thebana uirgine, Leonicenus 2. 83.
De Amphiarao, Plutarchus in Parallelis minoribus 11. & Cælius 13. 20.
De Amphione, Tzetzes 1. 13.
Amphionis exitus, apud Ouidium Metamorph. lib. 6.
De filijs Niobes & Amphionis, Tzetzes 7. 137.
De Amphitryone, Leonicenus 3. 50.
Iupiter in Amphitryonẽ, Ouidius Metamorph. lib. 6.
De Androclia & Alcide Thebanis uirginibus, Leonicenus 2. 83.
De Antigones syrmate contra Domitium, Cælius 21. 21.
De commotione sepulchrorum Cadmi atq; Harmoniæ, Tzetzes 4. 139.
Cadmus Bœotiæ cõditor, Ouidius Metamorph. lib. 3.
De Cadmi filiabus, Politianus 1. 39.
De monili Hermiones Cadmi uxoris, Leonicenus 2. 78.
Callirrhoës filiæ procí, quomodo obtecem Phoci Bœotij pœnas dederint, Leonicenus 2. 9.
Pindarus à Corinna uictus, Aelianus in Varijs fol. 64.
Crates quomodo repercusserit uoluptarij cuiusdam dictum, Cælius 9. 15.
De Electra, Aelianus in Varijs fol. 28. Est & Euripidis tragœdia.
De Electryone, Amphitryonis patre, Leonicenus 3. 50.
Epaminundæ historia, Cælius 1 . 25.
Epaminondæ paupertas & magnanimitas, Persarum regis munera spernentis, Cælius 19. 31. & Aelianus fol. 29. & 48.
De Epaminunda Thebano duce, Tzetzes 10. 346.
Epamimundas pauperrimus Aelianus uariæ hist. Græcæ fol. 15. Rursus de eodem, 25. 35. 51. 56. 66. 71. Dux erat, 27.
De Epamimundæ somnio post Leuctricam pugnam, Leonicenus 2. 13.
Parœmia, Glorior magis quàm Epaminondas ille in uictoria Leuctrica & Mantineæ, Tzetzes 12. 412.
De Eriphyle, Cælius 12. 13.
Hermione, uide in Cadmo.
Iolaidas, Aelianus in Varijs fol. 51.
De Iole & Hercule, Plutarchus in Parallelis minoribus 27.
Iphiclus unde, Cælius 4. 12.
Iphicli in currendo agilitas mira, Cælius 5. 5.
De Iphicli uafricie, qua Phœnices Rhodo ex-

GOTTFRIED WILHELM LEIBNIZ BIBLIOTHEK
NIEDERSÄCHSISCHE LANDESBIBLIOTHEK
Signatur: Leibn. Marg. 64:2, Stück 1, [303] - 143v
PUBLIC DOMAIN

do expulit, Leonicenus 3. 5.
De Iphiclo, Tzetzes 2. 42.
Quomodo Thebanus Ismenias Persarum regem adierit legatus, nec adorauerit, Cælius 11. 28.
De Laio, Tzetzes 2. 59.
De Niobæ et Amphionis filijs, Tzetzes 7. 137.
Niobes liberorum numerus, Aelianus in Varijs fol. 55.
Coloneus Oedipus cur dicatur, Cælius 21. 21.
De Cleonice puella per imprudentiam à Pausania interfecta, Leonic. 2. 41.
Pausanias Agathonem amauit, Aelian. uariæ hist. Græcæ fol. 11.
Rursus de eo, 25. 26. 44. 58.
Pausaniæ amor, ibidem 55.
De Phoci Bœotij interitu à Callirrhoës filiæ procis, & de illorum postea sumpto supplicio, Leonicenus 2. 9.
De ariete Phryxi, Cælius 16. 17.
De Timoclia Theagenis Thebani sorore, barbarum uiolatorē sui ulta, cum in puteo aurum latere dixit: quo cum ille descendisset, lapidibus ab ea obrutus est, Plutarchus de uirtutibus mulierum.
Dodona, in Græcia Nic. Gerbelij.
De Agamemnonis sceptro apud Chæroneos culto, Leonicenus 1. 12.
De hoc, Chæroneus Vindicium, Tzetzes 6. 59.
De Scedasi filiabus, earumq; crudeli interitu & ultione apud Leuctra, Leonicenus 2. 8.
Leuctrica monumenta quæ sint, & Leuctricæ puellæ, Leuctra unde, Cælius 5. 8.
De Citerone apud Platæenses tyranno, Leonicenus 1. 14.
Festi ratio, quod Platæenses Dædala uocant, Cælius 15. 32. & Leonic. 1. 14.
Plateæ ciuitas unde, ibidem.
Cur Tanagræi ante urbem Tanagrēum habent locū sic dictum? Plutarchus Problematum Græcorum 37.
De Tanagræis gallinaceis, Leonicenus 1. 47.
Quemnam in Tanagra Eunostum heroēm fuisse dicemus, quidue causæ est cur mulier eius lucum non ingrediatur? Plutarchus Problematū Græcorum 40.
Thespienses, Aelianus in Varijs fol. 78. & Cælius 21. 47.
De dracone apud Thespienses, quē Menestratus interfecit, Leonicenus 1. 15.
Amphissa, in Græcia Nic. Gerbelij.
Naupactus in Amphissa, ibidem.
De Hesiodi uatis interitu apud Naupactum, Leonicenus 2. 85.
De Aesculapij templo Naupacti, Leonicenus 1. 13.
Megara urbs, in Græcia Nic. Gerbelij.
Megaris regio, ibidem.
Megarenses, Aelianus in Varijs fol. 35.
Megarensium historia, Plutarchus Problematum Græcorum 18.
Megarensium imperitiam & insciti am quomodo criminatus sit Diogenes, Aelianus in Varijs fol. 58.
Megarensium & Perinthiorum historia apud Plutarchū in Problematis Græcis 57.
De templo Dianæ cognomento Salutari in agro Megarico, & de nominis illius causa, Leonicenus 2. 32.
Quid est quod Doryxenus Megarensis ager antiquitus per uicos colebatur, Plutarchus Problem. Græcorum 17.
De oleastro Megarico, & de oraculo Megarensibus dato, Leonicenus 1. 77.
De canoro lapide Megaris in arce, & Memnonis statua, Leonicenus 2. 33.
Quid sit quod à Megarensibus aphabroma dicitur? Plutarchus Problematū Græcorum 16. Erat autē uestis mortuæ uxoris Nisi apud Megarenses.
De fonte Macariæ apud Marathonios, Leonicenus 1. 21.
De septem Amphictyonū ciuitatibus, & qui Pylagoræ apud illos uocati sint, Leonicenus 1. 2.
Amphictyonum contra Cirræos expeditio, & Cirræorum interitus, Leonicenus 1. 2.
Phocis, in Græcia Nic. Gerbelij.
Phocensium historia quædam, Plutarchus de uirtutibus mulierum, ubi de Lampsace scribit.
Phocensium mulierum facinus clarum, Plutarchus de uirtutibus mulierum.
De Lampsace uirgine inter deos relata

apud Phocenſes, Plutarchus ibidē.
Elaphebolia apud Phocenſes Dianæ ſacra, & prima eorum origo, & unde natum prouerbium, Phocenſium deſperatio, Leonicenus 2. 4.
De Lini in Helicone ſimulachro, Leonicenus 1. 16.
Parnaſſus, Aelianus 38. fol. in Varijs.
Delphicum templum æneum, Cæl. 19. 8.
Delphicus gladius, Cælius 18. 8.
Delphi, in Græcia Nic. Gerbelij.
De Pythico nomo & agone, Cæl. 16. 19.
Theſaurus quæſitus in Pithone, Aelianus fol. 32. in Varijs.
Delphorum ciuitatem dici Pitho, Cælius 16. 19.
Daulus quid, Daulis unde, Cælius 18. 24.
De canibus in Palladis templo in Daulia, Cælius 23. 30.
Amphilochi, in Græcia Nic. Gerbelij.
Argos Amphilochicum, ibidem.
Locri, ibidem.
Locrorum reſp. Aelian. fol. 77. uariæ hiſt. Græcæ.
Mortui q̄modo colantur à Locris, ibidē.
Furi apud Locros quæ pœna ſit, ibidē.
Bibendi lex apud Locros, Cælius 28. 6.
Locrorum hiſtoria, apud Plutarchum Problematum Græcorum 15.
De Euthymo Locrenſi athleta, Leonicenus 1. 42. Sed hic fortè ex Locris Italiæ oriundus fuerit.
De Cereris Chthoniæ templo apud Hermionenſes, Leonicenus 1. 25.
Cereris templum, et Chthonium feſtum apud Hermionenſes celebre uel miraculo, Cælius 23. 29.
Lariſſa urbs, in Græcia Nic. Gerbelij.
Lamia urbs, ibidem.
Actium urbs, in Græcia Nic. Gerbelij.
Hexamilium, ibidem.
Monobaſites uinum, quod uulgo Maluaſium, Cælius 28. 39.

¶ *Pars 8. De Attica, Athenis, Athenienſibus.*

Attica, in Græcia, Nic. Gerbelij.
Athenæ, ibidem: & apud Ouidium lib. 15. Metamorph.
Iones quare Athenienſes uocati ſint, Aelianus in uarijs fol. 73.
Cur Athenienſes tettigophori, Cælius 12. 6.
Athenienſes cur depyges, Cælius 4. 8.
Attica bellaria, Cælius 7. 10.
Athenogeron, Cælius 14. 18.
Athenienſium peſtis, Lucretius lib. 6.
Athenienſes quid olim comederint, Aelianus 22. fol. in Varijs.
De conuiuijs Athenienſium, Leonicenus 2. 89.
Athenienſes quæ primum inuenerint, Aelianus in Varijs fol. 22.
Athenienſes prompti ad res nouandas, ibidem 30.
Eorundem ira aduerſus Chalcidenſes, fol. 31. ibidem. Quibus aſſimilati ſint, ibidem folio 57. De ijſdem, folio 54.
Ariſtoteles cur Athenas reliquerit, Aelianus in Varijs, folio 22.
Quomodo M. Antonius Athenienſium blandimentis illuſerit, Crinitus 14. 7.
De coloniis in Aſiam ab Athenienſibus miſſis, Leonicenus 2. 70.
De tribus ſororib. Athenienſibus, apud quas Ceres diuerſiſſe fertur, Leonicenus 2. 23.
De Attica antiquitate, Plato in Menexenoſire Epitaphio.
Attica Pauſaniæ Domitius Calderinus Latine reddidit.
Thucydidis libri 8 de bello Peloponenſium & Athenienſium, Græci cum commentarijs Græcis antiquis: excuſi Florentiæ & Baſileæ poſtea per Iacobum Camerarium caſtigati. Hos libros Latine reddidit Laurēt. Valla.
Thucydidis uitam Marcellinus Græce conſcripſit, Bartolemæus Parthenius Latinam fecit.
Thucydidis conciones Vuechelus Pariſijs ſeorſim excudit Græcæ.
Athenienſium reſpub. ibidem fol. 73.
¶ Attica lex de ſepulturis corporū, Aelianus in Varijs fol. 30.
Anacharſidis ſentētia de populari Athenienſium ſtatu, Crinitus 1. 4.
De decem Athenienſium iudicijs, & eorum nominibus, & de ijs quæ in illis agebantur, Leonicenus 2. 30.
Qui carcerū curam geſſerint Athenis, Aelianus in Varijs fol. 73.

Qui

Qui Athenis uiarum curam habuerint, Ibidem.
Athenarum ordines 4. Cælius 25. 18.
Regis Athenienſium cura & poteſtas, Aelianus in Variis, fol. 73.
Vndecim ex Athenienſibus cuius curam geſſerint, Ibidem.
Nouem prætores Athenis, Ibidem.
Quos duces creare ſoliti ſint Athenienſes, Aelianus in Variis, fol. 67.
De Matroo Athenis loco ubi plebiſcita ſeruabantur, Leonicenus 3. 19.
Athenienſium aduerſus rebelles ſanguinaria decreta, Cælius 15. 27.
Iudicia Athenienſiū de homicidis, Aelianus uariæ hiſt. Græcæ, fol. 30.
Draconis Athenienſis pœna contra fures, Gellius 11. 18.
Solonis Athenieñ. lex cōtra fures, Ibid.
De Athenienſium ſiſachthea, Cælius 12. 20.
Legati Athenienſes, Aelianus in Variis fol. 32.
De tribus philoſophis, qui ab Athenienſibus ad Senatū Romam legati ſunt, Gellius 7. 14.
¶ De Cynegyro, Polyzelo, Callimacho, & Miltiade, ducibus Athenienſium contra Perſas, Plutarchus in Parallelis minoribus 1.
De Athenienſium bello contra Eumolpum, Plutarchus in Parallelis minoribus 58.
Meſonis aſſimulatus furor, ne cū Athenienſibus Siculā cogeretur ire expeditionem, Cælius 21. 43.
De prima Peloponnenſium cōtra Athenienſes expeditione, Leonicen. 1. 21.
Minois bellum in Athenieēſes, Ouidius Metam. lib. 7.
Numerus nauiū quas Athenienſes perdiderunt, Aelianus in Variis, fol. 30.
¶ Athenienſium mores ac inuenta præclara, & cur ijdem autochthones dicti, Cælius 18. 25.
Athenienſiū ſtultitia, Aelianus in Variis, fol. 28.
Quam ob cauſam nobiles pueri Athenienſium tibijs canere deſierint, cum patrium iſtum morem canendi haberent, Gellius 15. 17.
De Athenienſium munificētia in Chœrillum poētam, Leonicenus 3. 18.
¶ Oraculum pro Athenienſibus, Aelianus in Variis, fol. 25.
Superſtitio Athenienſiū, Ibidem fol. 30.
Deus ignotus Athenis, Cælius 22. 2.
De Anterotis apud Athenienſes ara, illiuſq; origine: & de Promethei in Academia ara, ubi currentiū cum lampadibus erat certamen, Leonicenus 1. 20.
De Chytrorum apud Athenieēſes feſto: item de oblatione pro mortuis, quæ inferno Mercurio fiebat, Leonicenus 3. 65.
De Apaturijs feſtis apud Athenienſes, Leonicenus 2. 13.
Lampadum feſta Athenis, de Panatheanæis, quæ Athenæa, Cælius 11. 27.
De Athenienſium myſterijs, Cæl. 16. 9.
De Canephoris puellis apud Athenienſes, & quæ facitare ſolebant, Leonicenus 1. 60.
De humanis apud Athenienſes immolatis uictimis, Leonicenus 3. 33.
Bouis apud Athenienſes mactatio, Aelianus in Variis fol. 37.
Bouem aratorem quamobrem non mactabant Athenienſes, Ibidem 30.
¶ De Iliſſo fluuio Attico, & melle Hymettio, Tzetzes 11. 370.
De Iouis & Nemeſeos in Rhamnûnte ſtatua, quam Phidias ſculpſit, Tzetzes 7. 154.
Acharneis comœdia Ariſtophanis.
Sphettiorum ſugillatio, Cælius 18. 25.
Colonos (κολωνὸς) fuiſſe in Attica duos, Cælius 21. 21.
Prædictio Phæſtij Epimenidis de Munychia, qui locus eſt Athenienſium, Tzetzes 5. 18.
Phrygia Atticæ, Cælius 12. 6.
De melle Attico Hymetti, Tzetzes 6. 93.
Munychia in Athenis, Nico. Gerbelius in Græcia.
De Attica Callirrhoë, Tzetzes 8. 185.

¶ *De claris Athenienſibus ordine alphabeti.*

Acamas, uide in Theſeo.
De Aglao Pſophidio, Cælius 21. 32.
Alcibiadis uita apud Plutarchum, Donato Acciæolo interprete.

GOTTFRIED WILHELM LEIBNIZ BIBLIOTHEK
NIEDERSÄCHSISCHE LANDESBIBLIOTHEK
Signatur: Leibn. Marg. 64:2, Stück 1, [306] - 145r
PUBLIC DOMAIN

Alcibiadis superbia, Aeliano uariæ hist. Græcæ, fol. 21. & 27. Rursus de eodem, 26. 47. 65. Formosus erat, 52.
De Alcibiade, Cælius 13. 1. Apophthegmata eius Des. Erasmus annotauit.
Alcibiadis balbuties, Cælius 13. 2.
Socratis Apophthegma de Alcibiadæ muneribus, Cælius 7. 40.
Socrates quomodo confidentiorem fecerit Alcibiadē, ne amplius indecenter populum metueret, Aelianus in Varijs, fol. 6.
Quo pacto Alcibiadem concionari metuentem Socrates excitârit: Alcibiadem esse Laconicum nomen, Cælius 13. 37.
Placenta Socrati ab Alcibiade missa, Ibidem 48.
Ludimagistro Homerum non habenti quid acciderit ab Alcibiade, Ibid. 65.
Aristidis uitam Plutarchus conscripsit.
Aristidis historia, Cælius 23. 18.
Apophthegmata eius Des. Erasmus annotauit.
Aristides pauperrimus, Aeliano in Varijs Græcis, fol. 16. 47. Quod iustus fuerit, Ibidem, 27. Qui filias eius duxerint, 46. De eodem, 66. Quomodo mortuus sit, 67. & 75. Themistoclis contentio cum Aristide, 66.
De Aristodemo, Cælius 25. 4.
¶ De Callia Athenienſi minū inuentore, Leonicenus 2. 52.
Callias bibax, Aelianus in Varijs Græcis, fol. 27.
Calliæ luxuria, Ibidem 28.
De Callia scitu nō indigna, Cælius 11. 16.
De Callimacho uno ex 4. ducibus Athenienſibus contra Persas, Plutarchus in Parallelis minoribus 1.
De Attica Callirrhoē, Tzetzes 8. 185.
Cur Cecrops duplicis naturæ, Cælius 18. 24. Cecrops cur diphyes, ibidē 6. 14.
Cecropis inuenta, Cælius 9. 20.
Quinam apud Græcos fuerunt Cecropes: unde natum prouerbium Cecropum forum, Leonicenus 3. 8.
De Chabriæ luxu, Cælius 9. 11.
Cimonis uitam Plutarchus conscripsit.
De Cimone, Tzetzes 1. 22.
Cimonis equorum simulachra, Aelianus in Varijs Græcis, fol. 43.
Cineſiæ tenuitas, Ibidem 45.
Clistheni lex propria nocuit, Aelianus 63. fol.
De Codro Athenieñ. Plutarchus in Parallelis minoribus 36.
Codridæ, Aelianus in Varijs Græcis, fol. 73.
Conon, apud Aelianum, fol. 56.
Cynegyrus, unus ex 4. ducibus Athenienſium contra Persas, Plutarchus in Parallelis minoribus 1.
¶ Demades propter Alexandrum mutatus est, Aelianus in Varijs fol. 30. De eodem, Ibidem 56. 68.
Phocionis scomma in Demadem, Ibidem 68.
Demetrius Phalereus, ibidem 56. Apophthegmata eius Des. Erasmus annotauit.
Parœmia, Maiore prædítus memoria Demetrio Phalereo, Tzetzes 9. 296.
Demetrij & Timothei comparatio, Aelianus in Varijs Græcis, fol. 18.
De Demochare, Aelianus fol. 16. 38.
De Demochare, qui, dicebatur Thersites, Cælius 21. 28.
Demonactis uitam ex Luciano transtulit Gilbertus Cognatus.
De Dracone legislatore, Cælius 18. 19.
Draconis leges, Aelianus in Varijs, fol. 38.
¶ De Erechtheo, Aelian. in Varijs Græcis, fol. 73.
De filiabus Erechthei, Cælius 13. 7.
De Erechtheo & eius filia, Plutarchus in Parallelis minoribus 40.
Erichthon sine matre natus, Ouidius Metam. lib. 12.
De Erichthonio, Cælius 28. 13. & Tzetzes 3. 63.
Fœdus Erisichthonis exitus, Ouidius Metam. lib. 8.
¶ De Gorgiæ gloria, Aelianus in Varijs Græcis, fol. 4.
Gorgiæ obitus, Ibidem 13.
Gorgiæ indumentum, Ibidem 55.
De Gorgia, Cælius 11. 25.
¶ De Hippolyto quædam haud ingrata, Cæl. 11. 24. Vide in Theseo inferius.
De seruorum certamine ab Hippolyto institutio,

instituto, Leonicenus 2. 46.
Hipponici ambitio, Aelianus in Varijs Græcis, fol. 68.
De Hyperbolo, Aelian. in Varijs, fol. 56.
Quinam fuerit Hyperbolus Athenis, et de saxo hyperbolo, Cælius 16. 21.
Hyperides, Aelianus in Varijs, fol. 45.
¶Iphicratis apophthegmata apud Des. Erasmum leges.
¶Meliti exilitas, Aelian. in Varijs Græcis, fol. 45.
De Mesonis assimulato furore, ne cum Athenienſibus cogeretur inire expeditionem, Cælius 21. 43.
De Miltiade uno ex quatuor ducibus Athenienſium contra Persas, Plutarchus in Parallelis minoribus, 1.
Miltiades tres, Cælius 21. 37.
Niciæ uitam Plutarchus conscripsit.
De Niciæ scuto, Cælius 10. 4.
De Nicomacho, Cælius 11. 13.
Pelopidæ uitã Antonius Becaria ex Plutarcho transtulit. Apophthegmata eius Des. Eras. annotauit.
Periclis uita in Parallelis Plutarchi.
De Pericle, Cælius 19. 32. & 11. 8. Apohthegmata eius apud Des. Erasmum legimus.
Periclis sententia de conuictu, Cælius 28. 8.
Pericles, Aelianus in Varijs Græcis, fol. 26. Luxuria eius, ibid. 28. Lex eius de ciuibus, uel Ciues qui, ibid. 32. Filius Periclis, ibid. 33. Filij eius fame mortui, ibid. 40.
Phædra, uide in Thesec.
De Phocione, Cælius 25. 3. Vitã eius Plutarchus scripsit. Apophthegmata eius Des. Erasmus annotauit.
Admirabilis in Phocione natura, Cælius 25. 4.
Phocion, Aelianus uar. hist. Græcæ, fol. 66.
Magnanimitas eius erga Alexandrum, ibid. fol. 4. Patientia, 10. Pauperrimus erat, 15. Probus, 27. De eodem, 56. Scoma eius in Demadem, 68. Facilis ad ignoscendũ, 57.
De Phryne, Cælius 20. 25.
De Phryne meretrice & Praxitele, Crinitus 24. 10.
De Phytalo Athenienſe ficus inuẽtore, Leonicenus 1. 59.
De Pirithoo & Theseo, Tzetzes 12. 403. & 4. 8.
De Pisistrato, Aelianus uar. hist. Græcæ, fol. 36. 38. 62. De gubernatione eius, ibid. fol. 42.
De Polyzelo uno ex quatuor ducibus Athenienſium contra Persas, Plutarchus in Parallelis minoribus 1.
De Pyrandro Athenienſe, Plutarchus in Parallelis minoribus 58.
Simonis Athenienſis apophthegmata lege apud Des. Erasmum.
Socratis comprecatio insignis, Cælius 7. 24.
Socratis gratitudo, Cælius 7. 28.
De Socratis dæmonio, Cælius 2. 10. & Proclus in Alcibiadem, 406. 16. & 394. 9.
Socratis uxores, Cælius 25. 4.
¶Quæ sequuntur de Socrate leguntur apud Aelianũ in Varia historia eius Græca Romæ edita, adscriptis numeris folia indicantur.
Socrates 35. 6 8. 22. 54.
Cicutam bibit, 2. Comœdijs ab Aristophane traductus est, 9.
Senex & ægrotus, 13. Quomodo Alcibiadis superbiam represserit, 21.
Quomodo cõfidentiorem fecerit Alcibiadem, ne amplius indecenter populum metueret, 6. Placenta ei ab Alcibiade missa, 48. Alacritas eius, ἐυθυμία, 40. Honestas eius, φιλοκαλία, 26. Sapiens erat, 27.
Intrepidꝰ & munerũ cõtemptor, 43.
Scommata quomodo tulerit, 30.
Quid dixerit de ocio, 46.
Pueris colludebat, 32.
De corpore eius, 64. Sermones eius, 68. Pauperrimus erat, 15.
Vxor eius, 34. Meretricis superbiam quomodo reprehenderit, 64.
Amores eius, 28.
De Socratis uita & morte dictisq; & factis multa in Xenephontis & Platonis operibus leguntur.
¶Solonis uitam Plutarchus conscripsit.
De Solone, Tzetzes 3. 71. & 72. & 73. et Cælius 20. 25. & Aelianus in Varijs Græcis, fol. 35. 38. 73.

GOTTFRIED WILHELM LEIBNIZ BIBLIOTHEK
NIEDERSÄCHSISCHE LANDESBIBLIOTHEK
Signatur: Leibn. Marg. 64:2, Stück 1, [308] - 146r
PUBLIC DOMAIN

Apophthegmata eius Def. Erasmus annotauit.
Solonis lex, Gellius 2. 12.
Strategemata Solonis, Aelianus in Varijs, fol. 35. Quod uidens Crœsum non admiratus sit, Tzetzes 5. 5.
De morte, qualē Solon admiratus, Tzetzes 8. 177.
De relegatione Anacharsidis, singularis amici Solonis, Tzetzes 4. 9.
Themistoclis uitā Plutarchus cōscripsit.
De Themistocle Cælius 20. 25.
Apophthegmata eius Def. Erasmus annotauit.
Abrotonum Themistoclis mater, Cælius 14. 12.
Ciceronis locus explicatur de Themistoclis liberis, ibidem.
Themistoclis apophthegma, Cæl. 20. 10.
Dictum eius de arte memoriæ, ibidem.
Themistoclis contentio cum Aristide, Aelianus in Varijs fol. 66.
Themistoclis magnanimitas, ibid. 20.
De eodem, 40. 42. 56. 73.
Themistoclem sanguine taurino hausto interijsse, Cælius 14. 12.
De dexteritate Theramenis, Tzetzes 13. 477.
Parœmia, Etiam natura Theramenis, Tzetzes 12. 416. In inconstantem.
Thesei uitam ex Plutarcho Fran. Philelphus transtulit.
De Marathonio tauro à Theseo interempto, Leonicenus 2. 27.
De Theseo, Tzetzes 2. 51. & 3. 82.
Theseis quid, Cælius 7. 23.
Quod Theseus Neptuni filius, non Aegei fuisse dicitur, illiusq; rei testimonium: de Thesei interitu uariæ sententiæ, Leonicenus 2. 25.
Thesei petra, Cælius 4. 8.
Thesei gesta, Ouidius Metam. lib. 7.
Theseus gratus in Herculem, Aelianus in uarijs Græcis, fol. 24.
Thesei filij, ibidem 25.
Iterum de eo, 73. 78.
Hercules in Theseum beneficus, Ibidem 24.
Thesei honores Athenis, Cælius 7. 23.
De Acamante Thesei filio, & illius miserabili interitu, Leonicenus 3. 62.
Thesei & Helenæ Iphigeniam fuisse filiam, Leonicenus 2. 36.
De Theseo, Hippolyto, & Phædra, Plutarchus in Parallelis minoribus 64.
De Phædra & Hippolyto, quorum Euripides & alij meminerunt, Tzetzes 6. 56.
De Timone osore hominum, Tzetzes 7. 129.
Timonis Athenienſis apophthegmata Def. Erasmus annotauit.
Timothei apophthegmata apud Def. Erasmum leguntur.
De Timotheo Cælius 20. 25. & Aelianus in Varijs Græcis, fol. 8. 23. & 66.
Timothei & Demetrij comparatio, Ibidem 18.
Timothei historia pro exemplo inconstantiæ felicitatis humanæ, Cælius 18.
Timothei Athenienſium ducis in difficultate nummaria prudens consilium.
De Tlesimacho filio Pisistrati, Plutarch. in Parallelis minoribus 60.
De Triptolemi præceptis, Cælius 13. 25.
Lysistrate comœdia Aristophanis, de pace inter Athenienses & Lacedæmonios.

¶ *Pars 9. De Peloponneſo, & locorum eius hiſtoria, & priuatim primum de Corintho, Arcadia, &c.*

Isthmus in Græcia Nic. Gerbelij.
De Peloponneſo Pius 2. & Nic. Gerbelius in Græcia sua.
De bello Peloponnenſium & Atheniensium Thucydidis libri 8. Græci, quos Laurentius Valla Latinos fecit.
De prima Peloponnenſium cōtra Athenienses expeditiōe, Leonicenus 1. 21.
Corinthia, in Græcia Nic. Gerbelij.
Corinthus quomodo prius dicta, Aelianus in Varijs Græcis, fol. 74.
Corinthiorum luxus, Ibidem 3.
Corinthij uinosi, 18.
Corinthiorum respub. 74.
Corinthi felicitas, Cælius 21. 25.
Iouis Corinthus prouerbium, quem habeat sensum apud Philostratum, Cælius 21. 26.
Prouerbium de Corintho superciliosa, quam habeat rationem: Corinthi felicitas: æs Corinthium cur pretiosum adeò.

adeò: Mixobarbari qui sint apud Corinthios: Aetes, Cælius 21. 25.
Corinthij ob Medeæ filios lapidibus obrutos puniti, Leonicenus 2. 35.
De Corinthia temperatura ferri, Leonicenus 1. 97.
De Corinthio ære, Leonicenus 1. 58.
Corinthiaca Pausaniæ Domitius Calderinus Latine reddidit.
De Actæone puero ab Archia Corinthio rapto, illiusq; interitu: & de Archiæ exilio, Syracusarũq; extructione, Leonicenus 2. 10.
Bacchiadæ, Aelianus in Varijs Græcis, fol. 74.
Lais, Ibidem 44. 70. Lais Axine, id est, securis uocabatur, Ibidem 51.
Timoleontis Corinthij ducis uitam ex Plutarcho Antonius Tudertinꝰ transtulit.
Timoleontis historia, apud Cælium 6. 19.
¶Sicyonis, in Græcia Nic. Gerbelij.
Sicyonij quomodo cõtumelia Pellenæorum uxores affecerint, Aelianus in Varijs Græcis fol. 31.
De Sicyonio Sostrato athleta, Leonicenus 2. 63.
De Veneris tẽplo apud Sicyonios, Leonicenus 2. 44.
De Suadelæ sacello apud Sicyonios, deq; Apollinis templo ibidem, Cælius 11. 26.
Achaici uini proprietas, Cælius 28. 39.
De Eumenidũ templo ab Oreste in Cyrenia Achaiæ urbe ædificato, Leonicenus 1. 38.
De Iunonis apud Epidaurios aqua, Leonicenus 1. 30.
Quomodo Helice Achaię urbs sit absorpta, Leonicenus 2. 75.
Lepreatarum respub. Aelianus in Var. Græcis, fol. 76.
Mœchorum supplicium apud Lepreos, Cælius 21. 47.
Quod locus sit Leprium, Lepreum, Leprosum, Tzetzes in Var. historia.
Sicyonij quomodo cõtumelia Pellenæorum uxores affecerint, Aelianus in Varijs Græcis, fol. 31.
De fatidico Patris Achaiæ fonte, & de captandorum ibi oraculorum more, Leonicenus 1. 35.
De Mercurij cognomento Agoræi uaticinijs Pharis Achaiæ ciuitate, Leonicenus 1. 36.
¶De Ardali ara, in qua Musis & Somno rem diuinam faciebant, unde Ardalides Musæ, Leonicenus 1. 57.
Ardali ara, in qua Somno fieret & Musis res diuina, Cælius 27. 16.
De Hippocrenes fonte apud Trœzenios, & de Orestis diuersorio, Leonicenus 2. 37.
De falsis apud Trœzenem fontibus, & quæ ad Noti iniuriam illius loci accolæ obseruare solebant, Leonicenus 2. 38.
Trœzenij uini proprietas, Cælius 28. 39.
¶De Methone Peloponnesi urbe, & de illius priori nomine, & Methonensiũ calamitatis abstrusa historia, Leonicenus 2. 54.
Methone ciuitas unde, Cælius 26. 32.
¶Messenia, in Græcia Nic. Gerbelij.
Messenij, Aelianus uariæ histo. Græcæ, fol. 41.
Lacedæmoniorum ira cõtra Messenios, ibidem, fol. 31.
De Tyndaridarum cõtra Messenios indignatione, Leonicenus 2. 53.
De Leontisco Messenio, Leonicenus 2. 63.
De Aristomene Messenio, qui hirsuto corde fuerit, Crinitus 13. 7.
¶De Periclymeno, Tzetzes 2. 45.
De Neleo, Aelianus in Varijs Græcis, fol. 25. 37.
De Nelei bobus apud Pylum, Leonicenus 1. 33.
De Nestore, Aelianus in Varijs Græcis, fol. 25. 54.
¶Arcadia, in Græcia Nic. Gerbelij.
Arcadia liber Sannazarij Italico sermone euulgatus.
De Arcadibus & Lycæo, Plutarchus Problematum Græcorum 39.
De Arcadico uino mira, Cælius 28. 36.
De Panos templo in Arcadia, Cælius 23. 30.
De Aristæo, Aelianus uariæ hist. Græcæ, fol. 75.
Arcades Argiui, ibidem 22.

GOTTFRIED WILHELM LEIBNIZ BIBLIOTHEK
NIEDERSÄCHSISCHE LANDESBIBLIOTHEK
Signatur: Leibn. Marg. 64:2, Stück 1, [310] - 147r
PUBLIC DOMAIN

De conuiuijs Arcadum, Leonicenus 2. 89.
Arcadum ritus, Cælius 16. 3.
Antiquiſſimam urbium dictam Lycoſuram in Arcadia, & de Iouis Lycei admirando delubro, Leonicenus 2. 80.
Arcadum ſtudia in Muſicis, Cælius 9. 8.
Daphnes Arcadicæ hiſtoria, Leonicenus 2. 74.
De Alpheo, Leonicenus 2. 56.
Alphei tranſitus ad Arethuſam, Cælius 27. 6.
Elis, in Græcia Nic. Gerbelij.
Trigonum apud Elidem, Cælius 21. 18.
De byſſi natura in Elide, Leonicenus 1. 62.
De Cythero Eliorum amne, eiuſq; mirabili medica ui, Leonicenus 2. 68.
De Plutonis templo apud Eleos, quod annis ſingulis ſemel tantum reclude retur, Cælius 15. 29.
De Angio Elidis fluuio, tetroq; illius odore, uariæ diuerſorũ ſententiæ, Leonicenus 1. 69.
De Dionyſi apud Elienſes templo, & miraculo quotannis in eo apparente, Leonicenus 1. 9.
De Soſipolide indigete Eliorum deo, & quamobrem ab illis cum Ilithyia, quę puerperijs præeſt, mirifice ſit cultus, Leonicenus 2. 67.
Qua ratiõe Soſipolis deus coli ab Eleis ſit cœptus, Cælius 15. 28.
De Herculis oraculo ex talis & abaco apud Buram, Leonicenus 1. 39.
De Lyceo monte pulchra, Cælius 24. 17.
De Crauſidis filio Philopœmene, Tzetzes 6. 84.
Archemori gratia ſolenne certamen inſtitutũ, Aelianus in Varijs Græcis, fol. 75.
Leo Nemeæus, Ibidem 25.
De eodem leone, Tzetzes 7. 101.
Iunonis templum in Olympia, Cælius 13. 34.
De Iouis Horcij ſimulachro Olympiæ, Leonicenus 2. 62.
De Pheneatis tergeminis, Plutarch. in Parallelis minoribus 32.
De Phigaleis pulchra, Cælius 18. 28.
Quæ ſit ratio Cereris nigræ apud Phigalenſes, Cælius 15. 31.
De Phigalenſium ſacerdotibus animarum euocatoribus, Leonicenus 2. 41.
Piſa ciuitas unde, Cælius 28. 6.
Sciros regio, Cælius 28. 25.
Philopœmenis Megalopolitani uitam Plutarchus conſcripſit.
De Neptuni equeſtris iuxta Mantineã templo, à cuius ingreſſu arcebantur uiri, Leonicenus 1. 41.
Mantinica armatura, Cælius 11. 6.
Mantinenſes iuſtiſſimi, Aelianus in Varijs Græcis, fol. 11.

¶ *Pars 10. De Argis, & Argiuis in Peloponneſo.*

Argia, in Græcia Nicolai Gerbelij.
De Argiuis & Lacedæmonijs, Plutarchus in Parallelis minoribus 5.
Arcades Argiui, Aelianus uariæ hiſt. Græcæ, fol. 22.
Argiui uinoſi, ibidem 18.
Argiuarum mulierum facinus clarum, Plutarchus de uirtut. mulierum.
Delta Argiuorum, Cælius 11. 26.
Argiuo ſcuto dignus, Prouerbium, Cælius 21. 14.
De Apollinis Diradiotæ in Argiuorum arce oraculo, Leonicenus 1. 46.
Argiuorum in dicendo breuitas, Cælius 18. 4.
Quis eſt Mixarchageua apud Argiuos: Caſtor, quem apud ſe humatum putant: Pollucem enim tanquam cœleſtem uenerantur, Plutarchus Problematum Græcorum 23. 24.
Elaſij & Encniſma quid Argiuis, Ibidem.
De ſacris appellatis contumelioſis apud Argiuos, & de nominis illius cauſa, Leonicenus 2. 2.
Amymoniæ aquæ, Cælius 27. 5.
Cleonæ, Aelianus in Varijs Græcis, fol. 77.
Lerna & hydra Lernæa, Cælius 26. 3.
De Halcyonea apud Lernã palude profundiſſima, Leonicen. 2. 40.
Mycenæ, Ouidius Metam. lib. 15.
Mycenæ unde, Cælius 9. 12.
Pelopia, Aelianus in Varijs Græcis fol. 56.

Qua

Quæ de Aeſculapij parentibus Epidaurienſes dixere, Leonicenus 2. 47.
¶De Adraſti celebri equo, Leonicenus 2. 79.
Aegiſthus q̃modo nutritus, Aelianus uariæ hiſt. Græcæ, fol. 56.
De Agamemnonis & Caſſandræ cæde, & Oreſte ultore, Plutarchus in Parallelis minoribus, 70.
De Agamemnone, Aelianus fol. 54. in Varijs Græcis, & Tzetzes 3. 77.
De Agamemnonis ſceptro apud Chæroneos culto, Leonicenus 1. 12.
Quadrantaria Clytæmneſtra apud Cæcilium quid, Cælius 18. 16.
Iphigeniæ hiſtoria, Cælius 7. 23.
De Iphigenia Plutarchus in Parallelis minoribus 29.
Iphigenia in Tauris, & Iphigenia in Aulide, Tragœdiæ Euripidis.
De Alcmæone, Tzetzes 1. 6.
Coræbi Argiui hiſtoria non uulgaris, Leonicen. 2. 34.
De Chryſippo uide in Pelope.
Danaus Diomedem occidit, Leonicenus 3. 76.
Super Electra adnotantur paucula, quę dicta prius Laodice ſit, Cælius 19. 29.
Electra tragœdia Sophoclis.
De Hypermeſtra, Cælius 11. 13. & 11. 26.
De Argiuo rege Lacyde, Cælius 7. 21.
De Lynceo, Cælius 11. 13.
De Lynceo Argiuorum rege, et de illius ſucceſſoribus, à quibus Danaë & Perſeus geniti, & quod Perſeus diſcifuit repertor primus, & urbis Mycenarum fundator, & cur id nominis inditum ſit urbi, Leonicenus 2. 45.
De Lynceo & Hypermeſtra, Cælius 11. 26.
Melampodis hiſtoria, Cælius 5. 5.
Oreſtis hiſtoria, Cælius 7. 23.
De Oreſtis diuerſorio, Leonicenus 2. 37.
De fatali Pelopis humero eburneo ad Troiam in caſtris delato, & de illius poſtmodum propter naufragiũ amiſſione & ſubſecuta inuentione recondita hiſtoria, Leonicenus 2. 60.
De Pelopis oſſe, Leonicenus 3. 45.
De Pelope, eius prole, & uxore quæ Chryſippum interemit, Plutarchus in Parallelis minoribus 62.
De Perſeo, Aelianus in Varijs Græcis 56.
Filij Perſei hiſtoria, apud Cælium 9. 18.
Perſei uitreus clypeus aut galea, Cælius 6. 11.
Prætidum furoris hiſtoria, Politianus 1. 50.
Teleſillæ poëtriæ Argiuæ hiſtoria, Leonicenus 2. 2.
Crios pro Thyeſtis ſepulchro, Cælius 28. 2.
Thyeſtes, Aelianus uariæ hiſt. Græcæ, fol. 56.

¶Pars II. De Lacedæmone ſeu Sparta, & Spartanis, in Peloponneſo.

Laconica, in Græcia Nic. Gerbelij.
Lacedæmon unde dicta, Cælius 18. 2.
Lacon, Theocritus Idyllios.
Sparta, Ouidius lib. 15. Metam.
De Spartanis, Cælius 13. 25. & 18. 26.
De Sparta & Spartanis multa, Cælius lib. 18. cap. 1. & 2.
De Lacedæmonijs, Aelianus in Varijs Græcis, fol. 25.
De Lacedæmonijs & Argiuis, Plutarchus in Parallelis minoribus 5.
Lacedæmoniorum poëta, Aelianus in Varijs Græcis, fol. 63.
Lacedæmoniorum reſpub. Ibidem 73.
De urbium mœnibus Spartanorum ſententia, Cælius 26. 32.
De eo, quod ſine mœnibus ſit Sparta, Tzetzes 9. 276.
Lacedæmonij quomodo liberos alant, & aſſuefaciant, Aelianus fol. 73. in Varijs Græcis.
Puerorum apud Lacedæmonios decertatio, in loco qui Plataniſta uocabatur, Leonicenus 1. 6.
Argenteo uomere araturos Lacedæmonijs oraculũ reſpondit, Cælius 26. 4.
Victus Lacedæmoniorum, Aelianus in Varijs Græcis, fol. 74.
De copis cœnæ nomine apud Lacedæmonios, nec non quæ apud eoſdem Phiditia & Epaicla, Leonicen. 2. 87.
Defunctum regem Lacedæmonij quomodo lugeant, Aelianus in Varijs Græcis, fol. 73.
Laconicæ leges, ibidem 32.

De Laconia & Laconum siue Lacedæmonum institutis, Ioan. Boemus 3. 3. Plurima etiam uide apud Plutarchũ in Lycurgi uita.
Lex Laconica de auaritia, Aelianus fol. 71. in Varijs Græcis.
Furta studiose apud Lacedęmonios exercitata, Gellius 11. 18.
Spartanorum mores, Cælius 18. 1. Item plura alia instituta in Sparta, Ibidem.
Filios tres aut quinq; habens secundum Laconicam legem quid lucraretur, Aelianus in Varijs Græcis, fol. 32.
Nimis carnosi secundum Lacedæmoniorum leges puniebantur, ibidem 67.
De obsonijs lex Laconibus & Romanis communis, ibidem 22.
Milites ambulare quare phibuerint Lacedæmonij, ibidem 7.
Arma capere omni ætati non licebat apud Lacedæmonios, Aelianus in Varijs, fol. 32.
De expulsione hospitũ apud Lacones, Tzetzes 7. 130. & Cælius 18. 5.
Breuiloquentia propria Lacedæmoniorum, Aelianus in Varijs Græcis, fol. 74.
De Laconico breuiloquio, Cælius 18. 4.
De eodem, & rescripto eorum, Tzetzes 12. 419. & 5. 4.
Scytale Laconica, in Græcia Nic. Gerbelij.
Scytale uox quot significet, & unde nomen habeat, Tzetzes 9. 258.
De templo Herculis armati in Sparta, Leonicenus 2. 42.
Cur Lacedæmone iuxta Leucippidarũ templum posita est Vlyssis ædes, Plutarchus Problematum Græcorũ 48.
Mineruam cur Lacedæmonij Chalcioecum uocent, Cælius 19. 8.
De æneo Palladis templo apud Lacedæmonios, Leonicenus 2. 15.
Spartanorum sacrificia prætenuia, Cælius 22. 23.
De Laconicorum seruorum ebrietate, Tzetzes 3. 93.
De Helo Laconiæ urbe, unde Helotes dicti, Leonicenus 1. 52.
De Spartanorum helotis, Cælius 25. 19. & Aelianus in Var. Græcis, fol. 74.
Helotũ poëta, Aelianus in Varijs Græcis, fol. 63.
Spartani amatores, Cælius 16. 25.
Quæ extent in literis super Lacedæmoniorum choro & cantico, Politianus 1. 88.
Comicus apud Spartanos lusus, Cælius 6. 17.
De Laconis lapidicinis, Leonicen. 1. 50.
De Iunonis aqua apud Lacedæmonios, Leonicenus 2. 49.
Eurotas unde dictus, Cælius 18. 2.
De Tænaro Laconiæ promontorio; & de Cerbero cane inde ab inferis extracto, nec nõ de serpente qui in Tænaro apparuisse dicitur, Leonicenus 1. 31.
Terræmotus in Sparta, Aelianus in Varijs Græcis, fol. 32.
De pestilentia Lacedæmonis, Plutarchus in Parallelis minoribus 66.
De Helena pro peste Lacedæmone immolanda, ibidem.
Laconici regis mos, Cælius 9. 8.
Ephororum Lacedæmoniorũ constantia, Aelianus in Varijs Græ. fol. 10.
Ad scõmata Lacedęmonij assuescebant, Ibidem 74.
Tirinthij quid olim comederint, Aelianus in Varijs Græcis, fol. 22.
Lacedæmonij quàm parci temporis fuerint, Aelianus in Varijs, fol. 7. Eorundem ira contra Messenios, Ibidem 31. Literis non uacabant, Ibidem 57.
De clauibus & Laconico ferro, Cælius 18. 5.
Spartanorum reprehensio, & quę apud Spartanos cõperiantur scitu digna, Ibidem.
Pecunias quis primus Spartam intulerit, Aelianus in Varijs Græ. fol. 70.
Apud Lacedæmonios qui fortiter se gesserint, uel strenue pugnando mortẽ oppetierint, Ibidem 32.
Spartanarum laus, Cælius 13. 33.
Virilitas earundem, apud Aelianum in Varijs Græcis, fol. 53.
Mulierum Lacedæmoniarum ornatus, Ibidem 73.
¶De laudibus Agesilai regis Lacedæmoniorum Franc. Philelphus.

Agesilaũ

Ageſilai uitã ex Plutarcho Simon Grynæus tranſtulit.
De Ageſilao, Cælius 21. 10. & Plutarch. in Parallelis minoribus 2. & 3.
Ageſilaus magnanimus, Aelianus in Varijs Græcis, fol. 27.
In arundine cum filio equitans, ibidem 52.
Rurſus de eo, 66. 69. 70.
Eiuſdem patientia, 24.
Quibus rationibus Ageſilaus princeps & Plotinus ſuas imagines effingi noluerint, Crinitus 16. 7.
Agidis uitam ex Plutarcho Antonius Tudertinus Latinam fecit.
Antalcidas donum unguento imbutũ quomodo reprehẽderit, Aelianus in Varijs Græ. fol. 71.
Archidamus, Aelianus in Varijs Græ. fol. 72.
Archidami monitum ad inſolentiam retundendam, Cælius 26. 26.
De Archelao & Euripide, Cælius 24. 7.
De Braſida, in quo Lacones deſertorum legem tranſgreſſi ſunt, Tzetzes 12. 408.
Quod Chilo Lacedæmonius conſilium anceps pro ſalute amici cepit, Gellius 1. 3. Vitã eius Diogenes Laërtius lib. 1. deſcribit.
Cleomenis uitam Plutarchus ſcripſit: Antonius Tudertinus Latinam fecit.
De Cleomene, Cælius 11. 7.
Homerũ quem eſſe dixerit Cleomenes, Aelianus in Varijs Græ. fol. 63.
Cleomenes quomodo Archonidi inſidiatus ſit, Ibid. 52.
Cleomenes quem dixerit eſſe Heſiodũ, Aelianus in Varijs fol. 63.
De Dioſcurorum apud Spartiatas miraculo, Leonicenus 1. 26.
De Leonida, Plutarchus in Parallelis minoribus 7.
Leonidæ Spartano Q. Cedítij uirtutem M. Cato comparat, Gellius 3. 7.
Leonides, Aelianus in Varijs, fol. 21.
Leucippidarum & Vlyſſis templa in Lacedæmone, Plutarchus Problematũ Græcorum 48.
Lycurgi uitam Plutarchus conſcripſit.
De Lycurgo eiuſq; legibus, Antonius de Gueuara epiſtola 5.
Lycurgus, Aelianus in Varijs Græcis, fol. 56. 73. 62.
Propria lex ei nocuit, Ibidem 63.
De Lyſandro, Aelianus in Varijs Græcis fol. 70. 20. 34. 56. 62. & Cælius 11. 7. Vitam eius Plutarchus ſcripſit.
Lyſandri filiam qui deſponſam habebat cur uxorem ducere noluerit, Aelianus in Varijs Græcis, fol. 32.
Paupertas eius, Ibidem.
De his qui filias eius ambiuerunt, Ibidem 46.
Menelai & Helenæ liberi, Theocritus Idyllio 18. Vide argumentũ in illud.
Helenæ epithalamium, Theocritus Idyllio 18.
De Menelao, Aelianus in Varijs Græ. fol. 54. De luxu eius, 40.
De hoc, Flebat quidẽ Menelaus, flebat & Argiua Helena, Tzetzes 8. 158.
De Menelao & Helena multa apud Homerũ repies in utroq; poemate.
Nemeſis & Leda, diuerſæ ſint, an una eademq;, Cælius 11. 19.
De Helena, Cælius 13. 20.
Helenæ hiſtoria, Cælius 7. 23.
Helenæ imago, Aelianus in Varijs Græ. fol. 26. 72.
De Helena pro peſte Lacedæmone immolanda, Plutarchus in Parallelis minoribus 66.
Super Helena et Zeuxi pictore hiſtoria non illepida, Politianus 1. 74.
Helena quam Zeuxis pinxit, Aelianus in Var. Græ. fol. 72.
Craterem Helenæ habere prouerbij formam, Nepenthes Homericũ quodnam ſit, Cælius 19. 3.
Helenæ ouum, Cælius 27. 17.
Helenes & Eriphyles ſegmenta domi nis fuiſſe exitialia, perinde ac equus fuerit Seianus, Cælius 12. 13.
Quæ de Helenæ interitu Rhodij memoriæ prodiderunt: item quę de ipſa Helena Imeræi dixerunt, Leonicen. 2. 31.
De Helenæ & Theſei filia Iphigenia, Leonicenus 2. 36.
De Pauſania & Ageſilao, Plutarchus in Parallelis minoribus 21.
Pauſaniæ Lacedæmonij tumor, Cælius 13. 10.
Pelopidas pauper, Aelianus in Varijs

Græ. 15. 48. Iterum de eo, 71. & Cælius 20. 25.
De Phalantho, Cælius 7. 16.
De Phalantho Spartiate qui Tarentum occupauit, Leoniccnus 1. 18.
De Xanthippi cane, Tzetzes 4. 129.
Xanthippus, Aelianus in Var. Græ. fol. 32. 73.
De Xanthippo Spartiata, Tzetzes 3. 89. uel 91.
Lysistrate comœdia Aristophanis, de pace inter Athenienses & Lacedæmonios.

¶ *Græcorum quorundam & Græcarum nomina, quæ ad quas Græciæ regiones referri deberent, dubitabamus.*

Alcippe, Theocritus Idyllio 5.
In Damomelem Theocritus Idyllio 12.
Lysistrate Aristophanis comœdia: Mulieris nomen fictum uidetur, à re quã *instituebant mulieres*, bellum nempe dissolui & pacem fieri.

TITVLVS IX. DE AFRICA, *& primum in genere.*

Libycus Appiani Alexandrini.
De Pœnis, & cæteris Africæ populis, Io. Boëmus, 1. 6.
Aphrorum ritus diuersissimi, Cælius 18. 38.
Aphrorũ mos impudens, Cælius 28. 22.
Occisos ab elephante aut in uenatione, aut in prælio, Afri ꝙmodo sepeliant, Aelianus uariæ hist. G. fol. 58.
Libycæ feræ cur æstate non bibant, Cælius 28. 33.
De tempore Barbarico liber Aur. Augustino attributus.
A. Hirtius bellum Africanũ descripsit.
De bello intestino libri 3. Ticonij Afri.
Caroli 5. expeditio in Africam per Nicolaum Villagagno.
De Carthaginensibus, Cælius 18. 38.
Syracusanorum cõtra Carthaginenses victoria, Aelianus in Varijs Græcis, fol. 25.
De Agathonis Sicilię tyranni & Carthaginensium mutuis bellis, Diodorus Siculus.
Historia de populo Romano, deq; populo Punico, quod pari propemodum uigore fuerint æmuli, Gellius 10. 27.
Historia belli Punici primi per Leonardum Aretinum.
Titi Liuij de bello Punico 6. libros Laur. Valla in primo libro suo aduersus Bartolemæum Facium restituit.
De bello Punico libri 17. Silij Italici.
Nauium Carthaginensium gubernatores, Aelianus uariæ hist. Græ fol. 44.
De Attilio Regulo à Carthaginensibus capto, Gellius 6. 4.
Legati Carthaginiensis historia, Cælius 20. 21.
Carthaginis euersio, Cælius 27. 1.
Inter deos se referre quomodo uoluerit Anno, Aelianus in Varijs Græci, fol. 70.
Hasdrubal, Plutarchus *in* Parallelis minoribus 2.
De Hannibale Carthaginiensium duce, C. Plinius de uiris illust. & Tzetzes 1. 27. Quomodo Antiochum regem cauillatus sit, Gellius 5. 5.
Apophthegmata eius Def. Erasmus annotauit.
Annibalica historia Appiani. Vitam eius ex Plutarcho Donatus Acciaiolus Latinam fecit.
De Cyrenæis, Cælius 13. 11.
Cyrenensium luxus in uino, Aelianus in Varijs Græcis, fol. 54.
De republica eorum, ibidem.
Malefici quomodo pœnas dederint in Cyrene, Aelian. in Var. Græ. fol. 74.
De Batto Cyrenes conditore, Leonicenus 2. 97. & Aelianus in Varijs Gr. fol. 74. & Theocritus Idyllio 4. & 10.
De Batti annulo & silphio, Cælius 6. 12. & Erasmus in Chiliadibus & Tzetzes 6. 48.
Aretaphila Cyrenæa Nicocratem uirũ tyrannum ciuibus *tradidit*, Plutarchus de uirtutibus *mulierum*.
De Aristotele Cyrenæo, Aelian9 in Varijs Græ. fol. 45.
Hippona & Hippo, Cælius 21. 24.
De Psyllis mirum, Cælius 4. 23.
De Psyllorum potestate in uenenis tractandis, Crinitus 1. 3.
Historia ex Herodoti libris sumpta de Psyllorum interitu, qui in Syrtibus Africanis colebant, Gellius 16. 11.

Barcæ

GOTTFRIED WILHELM LEIBNIZ BIBLIOTHEK
NIEDERSÄCHSISCHE LANDESBIBLIOTHEK
Signatur: Leibn. Marg. 64:2, Stück 1, [315] - 149v
PUBLIC DOMAIN

Barcæ captiuitas, Aelianus in Varijs Græ. fol. 74.
In Numidia ursos esse, Crinitus 13. 9.
De Numidis iuxta magnam Syrtem habitantibus, quod prolixioris sint æui, & quamobrem: & de Masinissa rege, Leonicenus 2. 1.
Ammonij unde, Cælius 18. 37.
Quod Gigantum in Libya gens fuerit, qui ex floribus mel factitium faciebant, Leonicenus 3. 77.
Mauris poëma Veronensis cuiusdam.
De Atlante, Tzetzes 5. 1.
De Gelimerte Maurusio, Tzetzes 3. 86.

¶ Aegyptiaca.

De Aegypto, Lud. Patritius.
De Aegyptijs, Cælius 13. 25. et paulò plura apud eundem 3. 16.
Prouerbiũ, Sulcus Aegypti Libyæ harenas non curat, quo enuncietur sensu: Aegypti cõmoditas, Cælius 29. 21.
De rebus Aegyptiacis Cõmentatio Cælij Calcagnini.
De Aegyptiorum antiquitate, eorumq; urbibus ex Pomponij commentario, ac de alijs etiam regionibus nonnihil obseruatum, Crinitus 8. 2.
Iudicium factum ab Hadriano imperatore de Aegyptijs populis, eorumq; moribus, Crinitus 12. 10.
Aegyptio Scytha non inuidet, Cælius 20. 30.
De Aegypto, & ritu gentis uetusto, Io. Boëmus 1. 5.
Aegyptiorum inuenta, & eorundem ritus, Cælius 18. 37.
Artophagi Aegyptij cur, Ibidem.
Aegyptij tolerantes tormentorum, Aelianus in Var. Græ. fol. 35.
Mensa Aegyptia, Cælius 7. 11.
Osyriana Aegyptiaca tabula quædam, extat (ut audio) Græce.
In Aegypto nulla sepulchra, Tzetzes 10. 315.
De moribus apud Aegyptios in funeribus amicorum, Antonius de Gueuara epistola 52.
Apud Aegyptios furta permissa esse, Gellius 11. 18.
De fabulosis Aegyptiorum gestis Diodorus Siculus.
Cuiusmodi fuerit Aegyptiorum sapientia: & cur uiri præstantes illuc potissimum enauigarint, Cælius 16. 4.
De Aegyptiorum Magia, Crinitus 9. 5.
Virginis partum doctrina Aegyptiorũ probari, Cælius 9. 19.
De Græcis philosophis qui ad Aegyptios perrexerunt, Crinitus 9. 1.
Quem Aegyptium sophistem intelligamus, Cælius 20. 31.
De Aegyptiorum hieroglyphicis, Crinitus 7. 2.
Aegyptiorum literæ, id est, hieroglypha grammata, Cælius 29. 26.
Quales essent Aegyptiorum literæ, Polydorus 3. 11.
De serpentibus, & cur illis accipitris caput addatur in Aegyptia Theologia, Crinitus 16. 2.
Theologiæ Aegyptiæ symbolorum expositio, Iamblichus 340. 37.
De symbolis eisdem, Crinitus 20. 4.
Quis apud ueteres Aegyptios maxim9 omnium deus haberetur: qualiq; imagine sit ex oraculo Serapidis celebratus, Crinitus 24. 16.
Aegyptiorum opinio de deo dijsq;, Iamblichus 349. 39.
Felicitatis & religionis apud Aegyptios conclusio, Iamblichus 374. 49.
Cuius sit rationis prouerbium ab Aegyptiorum templis productum, Cælius 16. 5.
Aegyptiorum iura siue leges et iudices, Aelianus in Var. Græ. fol. 70.
Aegyptium iudicem sanctum intelligi, Cælius 23. 13.
De asino Aegyptio secundum prouerbium, Cælius 30. 21.
Asinus apud Aegyptios Ochus uocatur, Ibidem 25.
Canis Aegyptij sapientia, Aelianus in Varijs Græcis, fol. 1.
Ranarum Aegyptiacarũ sapientia, Ibidem fol. 1.
Monachorum in Aegypto genera, Cælius 10. 4.
Bellum Alexandrinum A. Hirtius descripsit.
De Alexandriæ urbis ædificatione, magnitudine, & nominibus priscis, Leonicenus 3. 60.

Pro Harpocrate impetratæ ciuitatis Alexandrinæ gaudium, epistola C. Plinij lib. 10.
De conuiuijs Naucratitarum, Leonicenus 2. 89.
De cippo Memnonis qui est in Agyptijs Thebis, Tzetzes 6. 64.
De Cleopatra & Pharo, Tzetzes 2. 33.
Sais, Cælius 22. 19.
Nili terra, Aelianus in Varijs Græcis, fol. 27.
Effossio Nili, Tzetzes 7. 141.
Fluminum quæ ultra imperium Romanum fluunt prima magnitudine esse Nilum, secunda Istrũ, proxima Rhodanum, ut M. Varro scripsit, Gellius 10. 7.
Niloticæ aquæ laus præcipua, Cælius 27. 6.
Cur Nilus dicat̃ Iupiter & Saturnius, Chomata Nili & diacopi, Ibidem.
Quare pridie è Nilo qui nauigant aquã petant, Plutarchus Symp. 8. 5.
De Nilo, Leonicenus 2. 56.
De Nili incremento, Lucretius lib. 6.
De Niliacis fluentis, Tzetzes 9. 300.

¶ *De regibus Aegypti, & alijs uiris claris.*

Manethonis sacerdotis Supplemẽta ad Berosum de regibus Aegyptiorum, cum commentarijs Io. Annij.
De rebus Aegyptiacis Cælius Calcagninus.
Pharao apud Aegyptios quid sit, Cælius 16. 3.
Aegyptiorum regum apophthegmata Des. Erasmus annotauit.
De Aegypti regibus & sacerdotibus, Leonicenus 2. 22.
De Busiride ab Hercule cæso, Plutarchus in Parallelis minoribus 72.
De Danao atque Aegypto, Tzetzes 7. 136.
Aegyptiorum reges cur aspida in diademate gestarent, Cælius 25. 31.
De scriba, de Mercurio, & Osiride rege Aegypti, Tzetzes 5. 26.
De Sesostride, Tzetzes 3 69.
Sesostris, Aelianus in Varijs Græcis, fol. 51.
De Ptolemæo, Aelianus in Varijs Græcis, fol. 71. & 26. & Tzetzes 3. 67. & Cælius 20. 24.
Ptolemæi encomium, Theocritus Idyllio 17.
Ptolemæi historia, Cælius 8. 1.
De Ptolemæo, effossio Nili, & traductio, Tzetzes 7. 141.
Ptolemæus δεξιός, Aelianus in Varijs Græcis, fol. 53. & 72.
De beneficentia eius, Ibidem 62.
Lepidũ Ptolemæi factũ, Cælius 21. 27.
De dracone Ptolemæi, Tzetzes 1. 113.
Ptolemæus Tryphon cognominatus, Aelianus in Varijs Græcis, fol. 70.
De Ptolemæo secundo, Cælius 19. 28.
Ptolemæi Philadelphi encomium, Theocritus Idyllio 17.
Philadelphus quomodo ceruum educarit ut Græcam linguam intelligeret, Cælius 23. 34.
Ptolemæi Lagi filij apophthegmata Desyd. Erasmus recenset.
De Berenice, Aelianus in Var. Græcis, fol. 71.
De crinibus reginæ Berenices, Politianus 1. 68.
Arsinoë, Theocritus, Idyllio 15.
De Cleopatra & Pharo, Tzetzes 2. 33.
De Cleopatræ reginæ facto, Plin. 21. 3.
De captiuitate filiorũ Cleopatræ, Tzetzes 3. 83.
De scribis eius, Tzetzes 6. 44.
De regali Cleopatræ symposio, Leonicenus 2. 90.
Chrysanthæ historia, Cælius 11. 18.
De Heraisco Aegyptio, Leonicenus 2. 98.

¶ *De Aethiopia.*

Aethiopica historia Heliodori.
De Aethiopia, Aegypto, Arabia, Persia, Syria, India, & itinere Portugalensium, Ludouic. Patritius.
De Aethiopia & gentis eius priscis moribus, Io. Boëmus 1. 4.
Aethiopumq́ solum quod non premeretur ab ulla, Lucani locus, apud Cælium 16. 15.
De Aethiopia inhabitabili, Tzetzes 8. 220.
Aethiopum nigredinis & uibrati capilli ratio, Cælius 16. 15.
De pedibus, unguibus, dentibus, & semine Aethiopum, Cælius ibidem.

Aethio-

Aethiopum mos, Cælius 5. 3.
De Aethiopum pietate & iuſtitia, Leonicenus 3. 59.
Aureis catenis nocentes uincire Aethiopum fuiſſe, Cælius 17. 8.
Aethiopum fidem, mores, et religionem Damianus à Goës perſcripſit.
De moribus Aethiopum liber impreſſus Pariſijs 1541. in 4. neſcio an eiuſdem authoris.
De Macrobijs Lucianus.
Cephenes Perſeum oppugnantes in ſaxa, Ouidius Metam. lib. 5.
Tauri Aethiopici qui dicuntur Rhinocerotes, Aethiopicon regio, Diana Aethiopia, Cælius 13. 18.
De Aethiopicis tauris, Politianus 1. 56.
Andromeda ceto expoſita, Ouid. Metamorph. lib. 14.

TITVLVS X. DE REBVS Turcicis.

DE rebus Turcicis priuatim ſcribere uoluimus: cum Turcarum imperium latius pateat, quàm ut una aliqua orbis parte comprehendi poſſit.
Hiſtorias Cõſtantinopolitanas uide ſupra, Titulo 8. ubi de Thracia.
Multa etiam in Theologia in Titulo contra hæreticos, de Turcis & aduerſus ipſos adferentur, quæ religionis cauſam præcipue ſpectant.
De Turcia Turcarumq; moribus, legibus, & inſtitutis omnibus, Io. Boëmus 2. 11.
Rerum Turcicarum epitome per Melchiorem Soiterum.
De redditibus tyranni Turcarum, Ioan. Schnotenbokius in libello de militaribus magiſtratibus Turcarum.
Chriſtophorus Richerius ad Franciſcũ Gallorũ regem ſcripſit libris 5. de rebus Turcarum, de origine Turcarũ & Ottomanni imperio: de moribus & inſtitutis illius gentis, de Conſtantinopoli expugnata, de Caſtelli noui Dalmatiæ oppidi recenti direptione.
Rerũ Turchicarũ ſcriptor Zyzymus.
De rebus Turcicis hiſtoria Pauli Iouij Italice, quam Fr. Niger Baſſianas Latine reddidit.
De rebus Turcarum Antonius quidam Gallice ſcripſit.
De ijſdem Hieronymus Balbus, Guiſlelmi Poſtelli libri 2. & Bartolemæus Georgeuuitz Germanice.
Mahumeti uita, ex Arabibus, excuſa Baſileæ apud Rob. Vuinter in 8.
De Mahumete plura uide in Theologia inferius, ubi contra hæreticos.
De Turcarum origine, propagatione, uictu, ueſtitu, moribus, Pius 2. in Europa, ca. 4.
De origine Turcarum, Ioan. Baptiſta Egnatius.
De origine Turcarum & imperio domus Ottomannæ, Andreæ Cambini Florentini liber Italicus.
Vide Alchoranũ Baſileæ nuper impreſſum apud Ioã. Oporinum in fol. quo cum alia multa ad hiſtorias & contra religionem eorum excuſa ſunt.
Hiſtoria Turcarum Græce ſcripta Laonici cuiuſdam, & à Conrado Clauſero noſtro Latine reddita, nondum editæ.
Chronica Saracenorum, per Hermannum Dalmatam. Sed hi fortè Arabiæ adiungendi ſunt.
De Turcis, Antoninus Florentinus tit. 16. ca. 4.
Paulus Iouius deſcripſit uitas omnium Turcicorum imperatorum.
Vide in Conſtantinopolitana hiſtoria ſuperius.
De Turcarum regum hiſtoria ſcribere aliquid audio Hieronymum Bellarmatum.
De moribus, religione, conditionibus, et nequitia Turcorũ, Septemcaſtrenſi quodam incerto authore.
Monachi cuiuſdam innominati tractatus de moribus contradictionibus et nequitia Turcorum, impreſſus olim in 4. loci & temporis nomen non adijcitur. Circa medium libri mentionẽ facit S. Vincentij, qui fuit ordinis fuerit, & multos Saracenos ad Chriſti fidem cõuerterit. In fine item libri adijcit hiſtoriam de ſeipſo, quomodo captus in Turcia annis 20. manſerit, & quantum in ipſorum lingua ac eruditione profecerit, quomodo euaſerit: item Sermones duos Turcice ſcri

ptos cum explicatione Latina, postremo Abbatis Ioachim de secta Mahometica opinionem. Capita sunt 23. sermo barbarus.

Ordinatio politiæ Turcarum domi & foris, incerto authore, excusa Basileæ cum Alchorano.

De uita, moribus, ac rebus gestis cõtra Turcas Georgij Castrioti, aliâs Scanderbegi, per Marinum Barletiũ conscriptus liber. Exiuit etiam Germanice, ni fallor.

In Turcicam historiam Phil. Melanchthonis præfatio.

De bellis in Turcas, Pius 2. in Europa, capitibus 5. 6. 7. 8. Vide Titulo 7. in Hungaricis.

De gestis Sophi Persarum regis contra Turcam, Henricus Penia.

Historia Polonica contra Turcam, Philippi Callimachi.

De Europa & Turcico bello Ioan. Lud. Viues.

De bellis contra Græcos & Turcas, Antoninus Florentinus tit. 17. ca. 6.

De Tamburlano principe nimiæ feritatis contra Bayasettum Turcharum imperatorem, Crinitus 13. 4.

TITVLI XI. DE ASIA partes.

Pars 1. De Asia quædam in genere.

2 De Asia minori cum finitimis regionibus, & primum de Troia, & Troianis, Phrygia, Mysia: deinde de Epheso, Ionia, Magnesia, Caria, Lydia, Lycia, Cilicia, &c.

3 De Cappadocia, Galatia, Bithynia, Ponto, Colchis, Amazonibus, & parte Scythiæ, quæ à Mæotide patum distat.

4 De Syria & Palæstina & Phœnicia.

5 De Arabia.

6 De Chaldæis, Assyrijs, ac Babylonijs.

7 De Persia. De regibus & principibus & alijs claris uiris apud Persas.

8 De Media, Parthia, &c.

9 De India.

10 De Scythia.

¶ *De Asia quædam in genere. Pars 1.*

MVlta ad Asiam pertinentia uide apud illos qui Chronica uniuersalia scripserũt, quos ab initio statim huius libri enumerauimus: & illos qui Cæsarum ac Romanorũ principum gesta in commentarios retulerũt, & qui Alexandri Magni: & qui res Turcicas: de quibus omnibus in Europa diximus. Vide etiã supra in Geographicis: hìc reliqua subnectemus.

De Asia Agatharchides, & Pius 2.

De Asia & celebrioribus eius gentibus, Io. Boemus 2. 1.

Herodotus multas passim Asiaticas historias describit.

Historia orientalis Iacobi de Vitriaco Athonensis episcopi.

De Colonijs in Asiã ab Atheniensibus missis, Leonicenus 2. 70.

Vites in Asia haberi prohibitas ab imperatore Domitiano, Cælius 20. 11.

Luxus Asiaticus, Cælius 7. 9.

Antigoni 2. Asiæ regis apophthegmata apud Des. Erasmum.

De Chersoneso, quæ Asiam minorem totam, & finitimas regiones comprehendit, Pius 2. in Asia ca. 42.

¶ *Pars 2. De Asia minori cum finitimis regionibus, & primum de Troia.*

De Dardania Pius 2. in Asia ca. 66.

De Ilio duplici, ibidem ca. 67.

Troiæ historiam, bellum, & captiuitatẽ Homerus in Iliade expressit. Qui uero in Iliadem aliquid scripserint uide supra in Poëticis.

Derelicta ab Homero Q. Calaber Græcis uersibus expleuit. Pub. Vergilius etiam multa passim in Aeneide de bello Troiano, & Aeneę post id aliorũq; Troianorũ migratione cõmemorat.

Troadis historiam uulgari Græco sermone scriptam Bononiæ uidi ad S. Saluatorem.

Troici belli scriptor Callisthenes, teste Cicerone.

Ilij captiuitatem Tryphiodorus Græco carmine heroico prosequitur.

Daretis Phrygij de bello Troiano libros 6. Cornelius Nepos Latinos fecit, & argumenta addidit.

De bello Troiano libri 6. Dictys Cretensis, Q. Septimio interprete.

De historia Troiana Guido Columna.

Troiam

Troiã non fuisse captã, historia Dionis.
Iliopersis, Acati Argiui.
Troiæ ruina, Ouidius Metam. lib. 15.
De Heleno ꝓdente Troiam uaticinijs, Tzetzes 6. 57.
Troës unde fructum & utilitatem ceperint, Aelianus in uarijs Græ. fol. 54.
Dardanij, Ibidem 24.
Troadum mulierũ facinus clarum, Plutarchus de uirtutibus mulierum.
De Dardani ad Ilium aduentu, item de illius posteris historia non uulgaris, Leonicenus 3. 57.
Cuiusmodi sit prouerbiũ, Equus Troianus, deꝯ ea re pluscula: item porcus Troianus qui, Cælius 29. 25.
Durateus equus apud Lucretiũ, Ang. Politianus in Miscel. 5.
De Græcis diuersis, qui post euersam Troiam dissecti diuersa incoluere loca, Leonicenus 3. 51.
De Troianorum in diuersa loca migrationibus post urbis excidium, Pius 2. in Europa, cap. 38. de Francia nobili prouincia.
Troianorum mensæ, Cælius 7. 12.
Idæ promontoria, Cælius 13. 29.
De Ida, Idæum pro montano capi, & Troiam dici Idæam, Cælius 28. 1.
Pessinûs ciuitas unde, Cælius 28. 9.
In Sipylo saxea Niobe, Tzetzes 4. 141. & 6. 63.
Quomodo Idæa urbs in Sipylo sit absorpta, Leonicenus 2. 75.
De Palladio, Cælius 11. 13.
De Palladio & Ilio, Plutarchus in Parallelis minoribus 35.
Earinus comam suam cum speculo ad Pergameum Asclepium mittit, Statius lib. 3. Syluarum.
De Eucarpiæ minoris Phrygiæ urbe mira soli fertilitate, Leonicenus 3. 72.
¶ Aeneæ pietas, Aelian9 in Varijs Græcis, fol. 20.
Aeneam pietate in deos ac parentem insita, clementer à uictoribus tractatũ Græcis, ac liberum abire cum domesticis permissum bonis, Cælius 19. 23.
De Aenea, Pontanus lib. 4. de stellis: & Virgilius in tota Aeneide.
Aeneæ uxor Creusa, Cælius 19. 20.
Aeneæ boues loquuntur, Leonic. 3. 103.
De hoc, Chalcidicus poëta Antenorem, Tzetzes 6. 58.
De Glauco & Erymantho Antenoris filijs, & de Antenoreo appellato colle in Creta, Leonicenus 3. 44.
De Antenore, Aelianus in Varijs Græcis, fol. 77.
Attalus ἀγωνικὸς, Aelianus in Varijs Græcis, fol. 33.
De Atti (aliâs Aty) à Cybele amato, Leonicenus 1. 37.
De Briseide, Cælius 24. 5.
De Chryseide, Ibidem.
Corœbus, Cælius 19. 20.
Parœmia, Sicut Homerus fingit Euphorbum, Tzetzes 13. 495.
De Euphorbo, Idem 1. 8.
Super Eurydamante pycta, Cælius 21. 41. & Aelianus in Varijs Græcis, folio 46.
De Ilo & Palladio, Plutarchus in Parallelis minoribus 34.
De Memnonis sepulchro & statua, Cælius 22. 5.
De Memnonis statua, Leonicen. 2. 33.
De Mida, Tzetzes 1. 2. & 7. 123.
De Mida & Anchuro eius filio, Plutarchus in Parallelis minoribus 9.
Sileni ac Midę congressus, Cælius 17. 35. & Aelianus in Varijs Græcis, fol. 18.
Midæ puero adhuc quid contigerit, Aelianus in Varijs Græcis, fol. 56.
Midam sanguine taurino hausto interisse, Midæ fons, Cælius 14. 12.
De Hermodice Midæ uxore, Cælius 21. 47.
Midæ stoliditas, Contacta à Mida in aurum, Ouidius lib. 11. Metamorph.
Midæ aures in asininas, Ouidius Metamorph. lib. 11.
Midas iactus pessorum, Cælius 20. 27.
Polydamas, Aelianus in Varijs Græcis, fol. 54.
Hesiones Laomedontis filiæ liberatio, Ouidius Metam. lib. 11.
De Priamo, Polydoro, & Polymnestore, Plutarchus in Parallelis minoribus 48.
De copia filiorum Priami, Tzetzes 7. 135.
Lycophronis Cassandra cũ Græcis commentarijs Isacij Tzetzæ, & præfatio-

ne Arnoldi Arlenij.
Hecuba in canem, Ouidius lib. 13. Metamorph.
De Hecuba, Tzetzes 3. 74.
Polydori cædes, Ouidius Metam. li. 13.
De Cassandræ in Italia templo, Leonic. 3. 43.
Cassandra cum Agamemnone mactata, Plutarchus in Parallelis minorib. 70.
De Cassandra & Achille, Cælius 24. 6.
Super Hectoris cadauere indigne ut uidetur tractato apologia Procli in Cõmentarijs eius in Rempub. Platonis, 17. & 25.
Hector, Aelianus in Varijs Græ. fol. 54.
Lacoontis historia, Cælius 8. 13.
Helenum Priami filium ab Vlysse captum fuisse, & in castra Græcorum deductum, illumq; de Pelopis osse & Philoctete dixisse, sine quibus Troia capi non poterat, Leonicenus 3. 45.
De Heleno pdente Troiam uaticinijs, Tzetzes 6. 57.
Alexandri Priami filius quomodo nutritus sit, Aelianus in Varijs Græcis, fol. 56.
Historia Paridis paulò remotior, decq; inter deas iudicio, & Dardano eiusdem filio, Cælius 19. 19.
De Paridis occulta iaculatione, Tzetzes 4. 12.
De Paridis iudicio inter deas, Cælius 19. 19.
Sinonis historia & Lacoontis, Cælius 8. 13.
De oraculo Teucro dato, Leonic. 3. 37.
De Tantali punitione, Tzetzes 5. 10.
¶ MYSORVM mores, Cælius 18. 23.
Telephus Mysorũ rex quomodo nutritus sit, Aelianus in Var. Græcis, folio 56.
De Telephi fonte in Lycia, Leonicenus 3. 84.
De Atarnensiũ ciuitate à culicibus desolata, Leonicenus 2. 71.
De Lyco Myso filio Deipyli, Tzetzes 3. 100.
Parœmia, Et apud Mysos stupor Hiera Telephi uxor cũ pugnaret, Tzetzes 12. 434.
De hoc, Quarto non Rhos, sed genere Mysus est, Tzetzes 11. 396.
De Græcis Asiaticis, Vide supra in Europæis, ubi quædã in genere de Græcis dicuntur.
De Mandroclis ponte in Hellesponto, Tzetzes 1. 31.
Herculis simulachrum ex Tyro sponte profectũ quomodo apud Erythræos collocatum, Leonicenus 1. 13.
¶ De Epheso Pius 2. in Asia, ca. 75. & Aelianus fol. 77. in Varijs Græcis.
De Ephesijs, Ibidem fol. 72.
Ephesus prius Smyrna appellata, eius urbis labes à diluuio, quam Lysimachus reparasse dicitur, Leonicenus 3. 73.
De Ephesi urbis initijs, Leonicenus 3. 6.
De Ephesiorũ quinq; conuentibus, Leonicenus 1. 94.
De Ephesia Diana, Politianus 1. 51.
Magnetum cõtra Ephesios acies instructa, Aelian. fol. 72. in Varijs Græcis.
Puellæ Ephesiæ historia, Cælius 8. 13.
De Hegesistrato Ephesio, Plutarchus in Parallelis minoribus, 78.
Antagoras quomodo in Arcesilaũ Aeolicum conuitia dixerit, Aelianus in Varijs Græcis. fol. 96.
De Ionia, Aelianus in Var. Græcis, fol. 37. & Pius 2. in Asia, ca. 75.
Iones quare Athenienses uocati sint, Ibidem 73.
Ionum longitudo nimia in dicendo, Cælius 18. 4.
De luxu Ionico, Cælius 7. 9.
De Clazomenis Pius 2. in Asia, ca. 80.
De Myiũntis urbis interitu à culicibus, Leonicenus 2. 71.
De delphine & puero in Porosclene Loniæ ciuitate, Leonicenus 1. 53.
De Smyrnæ ædificatione, & quod plures Nemeses à Smyrnæis colebantur, Leonicenus 1. 10.
De Smyrnæis Plutarchus in Parallelis minoribus 56.
Ob Smyrnam dirutam igne & terræmotu Monodia Aristidis: Epistola ad Antoninum & Cõmodum pro ea restauranda: oratio ad Smyrnæos quæ restauratam urbem prædicat: & Palinodia super ea restaurata.
De Colophoniorũ luxu, Aelianus fol. 5. in Varijs Græcis.

De

De Cuma Aeolicarũ urbium maxima, Pius 2. in Asia, ca. 73.
Cumana ciuitas unde, Cælius 7. 23.
De Cumanorũ repub. Aelianus in Varijs Græcis, fol 75.
Cumani quomodo circa furta se gesserint, Ibidem.
Numisma Cumanis quis primum cuderit, Ibidem.
De Hermodice Midæ uxore, quæ prima Cumęis numos cudit, Cæl. 21. 47.
De Cumano asino, Tzetzes 4. 10. 11. & Erasmus in Chiliadibus.
Biantis Prienæi sententia, quo consilio ac ratione uti debeamus in decernendis causis inter amicos uel inimicos, Crinitus 10. 13.
Quis est qui apud Prienen iuxta quercum dicitur Scotos ? id est, tenebræ, propter cladẽ à Milesijs ibi acceptã, Plutarchus Problem. Græc. 20.
De Milesijs, Aelian9 in Varijs Græcis, fol. 76.
De Aristidæ Milesiacis, de quo sit apud Ouidium: deq; Milesiorũ delitijs, Politianus 1. 16.
De Miletí captiuitate, quæ est in fabula Phrynichi, Tzetzes 8. 156.
Historia de legatis Mileti, & Demosthene rhetore in libris Critolai reperta, Gellius 11. 9.
De Milesiorum truculentia & crudelitate, Leonicenus 3. 100.
Milesias mulieres esse hydropotas, ut Massilienses etiam & Romanæ, Cælius 28. 6.
De uoluntario & admirãdo interitu uirginum Milesiarum, Gellius 15. 10.
De Milesijs uirginibus insanientibus, et quomodo insania liberatæ perhibentur, Leonicenus 2. 18.
Qui sint Ainautæ apud Milesios, Plutarchus in Problem. Græ. 32.
Milesius sermo, fabellæ Milesiæ, Cælius 7. 10.
Milesiorum figmenta, Cælius 18. 7.
De Astydamãtis Milesij uoracitate, Leonicenus 3. 90.
De Histiæo Milesiorum tyranno, Tzetzes 3. 96.
De eodem & Aristagora, Idem 9. 262.
De Nicia Milesio, Theoc. Idyllio 11. et 13.
Cur Thales nuptias recusarit, Cælius 28. 18.
De hoc, Sicut olim Neleo Milesius rusticus, Tzetzes 13. 468.
Magnetes, Aelianus in uaria hist. Græ. fol. 72.
Infortunati Magnetes, Ibidem 76.
De Magnetum malis, Cælius 21. 47.
Magnetum contra Ephesios bellum, Aelianus in Varijs Græcis, fol. 72.
De Magnesia, Pius 2. in Asia ca. 81.
Ad Magnesianos epistola Ignatij.
De Aexonum dicacitate, Cælius 18. 25.
De Caria Pius 2. in Asia ca. 83.
De Caribus paucula, Cælius 16. 3.
Cariæ uetus historia, Plutarchus Probl. Græc. 45.
Condali Mausoli Cariæ regis ducis pro comparandis pecunijs uafrum consilium, Leonicenus 3. 81.
De Mausolo, Cælius 29. 20.
De Mausoleo sepulchro, Polyd. 3. 10.
De Artemisia, Cælius 13. 33.
De sermone Xerxæ de Artemisia dicentis, Viri mei mulieres fuerunt, mulieres autem uiri, Tzetzes 13. 467.
Historia de Artemisia, deq; eo certamine, quod apud Mausoli sepulchrum à scriptoribus inclytis decertatũ est, Gellius 10. 18.
De Artemisia Halicarnassia Mausoli uxore, Tzetzes 12. 455. & 13. 467.
Mycale, Aelianus in Varijs Græcis, fol. 77.
De antistitis Mineruæ barba apud Pedasenses, Cælius 14. 20.
De Ogoa apud Caras deo, Leonicenus 1. 41.
Podalirius apud Caras quę gesserit, Leonicenus 1. 86.
De Caunijs lienosis, Cælius 4. 18.
De Alabandæis pulchra, Cælius 26. 25.
De Galeote & Telmisso filijs Apollinis, Leonicenus 3. 53.
¶ De Lydis, Aelianus in Varijs Græ. fol. 24.
Apud Lydos fœminas etiam castrari solitas fuisse, et q̃modo Omphale Lydorũ tyrannidẽ inuaserit, Leonic. 3. 95.
De Lydorũ inuentis & mollicie, de Lydio ornatu & libidine, Cælius 20. 14.
Lydorum libido, Idem 18. 37.

D

De Torrebia palude siue Nymphæa, Cælius 9. 3.
De Sardianis, Plutarchus in Parallelis minoribus 56.
Lydi quem accersiuerint regem ipsis futurum, Aelianus in Var. Græcis, 75.
De Omphale, Cælius 18. 37. & 14. 14. Leonicenus 3. 95.
De Gyge, qui primus eunuchas fecit mulieres, Cælius 19. 29.
De Gygis pala, Tzetzes 7. 129.
De annulo eius, Erasmus in Chiliad.
De Gyge, Tzetzes 1. 3.
Annulꝰ Gygis, quiq́ hic fuerit Gyges, Cælius 6. 11.
Quomodo Crœsus Halyn sicce transmiserit, Tzetzes 1. 30.
De Crœso, Tzetzes 1. 1. & Cælius 2. 14.
Crœsi donum, Aelianus in Varia histo. Græca, fol. 28.
De aureis lateribus Crœsi, Tzetzes 7. 122.
Solon Crœsum uidens non admiratus est, Tzetzes 5. 5.
Historia de Crœsi filio ex Herodoti libris, Gellius 5. 9. Plura uide apud Herodotum.
De Candaulæ uxore prodente maritũ, Tzetzes 6. 54. Plura apud Herodotum, qui hunc Sardiũ tyrannũ fuisse scribit, Myrsilum Græcis dictum.
De Alcimi (aliâs Alcyni) Lydorum regis felicitate, Cælius Rhodigin. pag. 758.
Telephanes Lydorũ rex, Aelianus fol. 75. in Varijs Græcis.
De Pythio Lydo, Tzetzes 3. 65.
De Lityerta, Tzetzes 2. 40.
Sardis, Aelianus in Varijs Græ. fol. 24.
Dulcis cubitus apud Sardis, Cæl. 18. 37.
Cur καθαρτῆρα ὄροβον uocant Tralliani, eoq́ in libationibus ac piaculis potissimum utuntur? Plutarchus Proble. Græ. 46.
De Phlegonte Tralliano, Crinitus 12. 10.
¶De Lycaonia, Pius 2. in Asia, cap. 57.
De Lycia, Pius 2. in Asia, cap. 87. & 89.
Lyciorum respub. cum Aeliano Græco de Varia hist. fol. 76.
Quæ sit Prouerbij origo Lycia coma, Lyciorum mores, Cælius 29. 20.
De Lycijs mulieribus, Plutarchus de uirtutibus mulierum.
Lyciarchæ, Cælius 18. 35.
De Telephi fonte in Lycia, Leoni. 3. 84.
Latrones Lycij, Aelianus in Var. histo. Græ. fol. 76.
De piscium apud Lycios auruspicina, Leonicenus 3. 13.
De Pataræ Lyciæ urbis ædificatione, Leonicenus 3. 82.
Laodicensis lana, Cælius 12. 5.
De Cilicia duplici, Pius 2. in Asia, cap. 91. & Tzetzes 7. 117.
Cilicum prauitas, Cilicismus quid, Cælius 8. 3.
De Mallo Pius 2. in Asia, cap. 94.
Lambda cur diceretur Eetionis uxor, Cælius 13. 2.
Tarsi urbis origo & nominis causa, Leonicenus 3. 80.
Ad Tarsenses epistola Ignatij.
De Tarsensibus populis, & cœli potestate, Crinitus 1. 6.
¶De Phaselitarum in Pamphylia origine, eorũq́ anniuersario sacro ex salsamentis, Leonicenus 3. 10.
De Phaselitis, Cælius 11. 13.
De Sidetis, Ibidem.
Mirandum & adynaton uideri quod à Iosepho traditur de Alexandro Macedone, ut huic perinde ac Mosi mare Pamphylicum patuerit cum transfretaret in Persas cum exercitu, Crinitus 17. 13.

¶Pars 3. De Cappadocia, Galatia, Bithynia & Ponto, Colchis, Amazonibus, & parte Scythiæ.

De Cappadocia Pius 2. in Asia cap. 46. 47. 48. 49.
De antiquitate Cappadociæ & aliarum gentium, Eustochius sophista.
Cappadocum mores. Cappa triplex pessimum, quid: Cur præsignia tam uitio quàm probitate, dicantur Cappadoca: Cappadocius panis, Cælius 18. 30.
De Cappadocũ turpitudine, Cæl. 26. 33.
Apollonij castitas, Cælius 14. 6.
De Apollonio Tyaneo quopiã, Cælius (17. 13.
De Galatia, Pius 2.
De Galatarum trifariam diuisa natione, illorumq́

illorũq; nominibus, Leonicen. 3. 58.
De Angyræ urbis nomine & origine, ibidem.
Quæ de Agdisti dæmone Galatę memoriæ prodiderunt, Leonicenus 1. 37.
De Cama muliere apud Galatas, qui Sinati mariti eius interfectorem Synoriginem nuptias eius ambientẽ, simulans se propinare phialam nuptialem in coniugij futuri testimonium, uenenum ꝓpinauit, unde mox ambo mortui sunt, Plutar. de uirtutib. mulierũ.
De Stratonica & Chiomara apud Galatas claris mulieribus, Plutarchus de uirtutibus mulierum.
Abderitarum sugillatio, Cælius 26. 25.
Cur Chalcedoniæ mulieres, si in alienos uiros, & magistratus potissimum incidant, alteram maxillam aperiunt? Plutarchus Problem. Græc. 49.
¶ De Ponticarum urbium ad Athenienses cognatione, Polemon.
Pontum & Bithyniam pro eadem prouincia accipimus.
De Bithynia, Pius 2. in Asia, ca. 56.
Periplus Bithyniæ, Arriani.
In Bithyniam iter suum, lib. 10. epistolarum C. Plinius describit, bis.
Heracleotarum uafrum cõsilium in difficultate pecuniaria, ex Aristotele, Leonicenus 3. 78.
Mariandyni, Cælius 25. 19.
De balineo Prusensium, C. Plinius lib. 10. epistolarum.
De loco balinei Prusensibus concedendo, Ibidem.
De Nicensibus, Ibidem.
De Theatro Nicensium, Ibidem.
De aquæductu Nicomedensium, ibidẽ.
De collegio fabrorum Nicomedensiũ, Ibidem.
De lacu Nicomedensium, ibidem.
De Salone & Nicea, Pius 2. in Asia, ca. 60.
De aqua Sinopensium perducenda, C. Plinius lib. 10. epistolarum.
De Anaximene Lampsaceno, & Lampsaci illius consilio ab Alexandro impetrata liberatione, historia recondita, Leonicenus 2. 66.
De Lampsaco urbe, illiusq; priscis nominibus, & de generosis eo in tractu uinis, Leonicenus 3. 86.
De Platea Amastrianorum, C. Plinius lib. 10. epistolarum.
Amastris unde dicta, Tzetzes 13. 470.
Heptacometarum ritus, Cælius 18. 30.
De petitione Amisenorum, C. Plinius lib. 10. epistolarum.
Mithridaticus Appiani Alexandrini.
Mithridatem Ponti regem duarũ & uiginti gentium linguis locutum, Gellius 17. 17.
De Mithridatis potentia, Cælius 29. 17.
De Mithridatis polyphagia & polyposia, Ibidem.
De Mithridate rege Ponti, C. Plinius de uiris illustrib.
De Mithridatis interitu, Leonicenus 2. 48.
De Artabazo, qui Mithridatis filio fuit, Armeniæ rex, Tzetzes 3. 62. & Cælius 9. 18.
De expilatione Deli per Menophanem Mithridatis præfectum, Leonicenus 2. 48.
Byzari qui & unde, Cælius 17. 3.
De Colchis, Pius 2. in Asia, cap. 22. & Aelianus in Varijs Græcis, fol. 24.
De Colchorum moribus, Cælius 18. 30.
Colchi Polam urbem ædificarunt, Leonicenus, 3. 46.
Iasonis in Colchos expeditio, Ouidius lib. 7. Metam.
Aeetes, Cælius 21. 25.
De Medeæ filijs à Corinthijs lapidibus obrutis, eiusq; rei consecuta ultione, et de Medo Medeæ filio, Leonicenus 2. 35.
De Medea, Aelianus in Varijs Græcis, fol. 31.
Medea ad Aegeum, Ouidius Metam. lib. 7.
Medeæ pharmacum, Cælius 15. 13.
Phasianorum politia, cum Aeliano Græco de uaria hist. fol. 76.
De Dioscuriade urbe in Colchide, Pius 2. in Asia, ca. 23.
De Tomis, Cælius 16. 3.
De Iberia, Pius 2. in Asia, ca. 21.
Hibera excetra, Cælius 15. 25.
¶ De Amazonum origine, & de ijs qui eo loci Sauropodes sunt appellati, Leonicenus 3. 56.

De Herculis contra Amazones expedi tione, Leonicenus 3. 39.
De Amazonibus, Scythicis, & Sau romaticis mulieribus, Tzetzes 12. 450.
De Cleta Amazone Penteſileæ nutrice, Leonicenus 3. 48.
De pelta Amazonica, Cælius 10. 4.
De Scythis Mæoticis, & de Scythis Cau caſijs, Tzetzes 8. 224.
Albanorum, qui ad Caucaſum ſunt mo res: deq; ſeruis qui apud eos ſacri nuncupantur, Cælius 18. 27.
Caſpiorum ritus, Cælius 18. 28.
De Tibarenis & Stathmis, Cælius 18. 30.
De reliquis Scythis Aſiaticis, qui magis ad Oceanum ſeptentrionalem uer gunt, dicetur in ultima parte huius Tituli.
¶De Artabazo, Cælius 9. 18. Fuit au tem Armeniæ rex, Mithridatis filius.
De Tritæchma Artabazi filio, Tzetzes 3. 62.
Armeniorum ritus, Cælius 18. 29.

¶ *Pars 4. De Syria & Paleſtina, & Phœnicia.*

De Syria, Ludouicus Patritius.
Syrius, Appiani Alexandrini.
De Syro, & locis alijs uoce cognatis, Cælius 14. 13.
Quæ ſit apud Syrios dea Adagartis, Cri nitus 14. 8.
Quam habeat rationem id Plinianum, Multa Syrorum olera, Cælius 23. 25.
De rore Syriaco & manna, Ibidem.
Propemptícon Metij Celeris ad legatio nem Syriacam ab imperatore miſſi, Statius lib. 3. Syluarum.
Syrorum mores, Cælius 18. 34.
Syriarchæ, Cælius 18. 35.
¶Phœnices, Aelianus in Varijs Græ cis, fol. 22.
Phœnicum mores, Cælius 18. 34.
Ex Phœnicum hiſtorijs uerba apud Io ſephum libro 1. contra Appionem.
Phœnicum olim hiſtoriam Suniathon conſcripſit.
De Iphicli uafricie, qua Phalanthum & Phœnices Rhodo expulit, Leonicen 3. 5.
Cur Phœnicia grammata apud Græcos literarum appellatæ ſint notæ, Leoni cenus 3. 21.
De Ace Phœniciæ urbe, & cur ita ſit ap pellata, ubi de Hercule rara hiſtoria, Leonicenus 1. 100.
Ce Stratone Sidonio, Aelianus uariæ hiſt. Græcæ, fol. 27.
De Stratonis luxu, Ibidem 34.
¶De Antiocho rege Syriæ, C. Plinius de uiris illuſt. & Aelianus in Varijs Græcis, fol. 54.
Antiochi ſomnium, Cælius 7. 24.
Factum memorabile Octauij Romani oratoris cum rege Antiocho, Crini tus 7. 3.
Antiochum regem quomodo cauillatus ſit Annibal, Gellius 5. 5.
Antiochi tertij, & quarti, & alius cuiu dam apophthegmata Deſ. Eraſmus annotauit.
In Antiochi magni ſympoſio Hegeſia nax poëta excelluit, Leonic. 2. 91.
Simonides Magnes poëta, Antiochi ma gni tempore, res geſtas eius ſcripſit ac bellum aduerſus Galatas, Suidas.
Antiochi Epiphanis celebratiſſima tri umphi pompa, Leonicenus 2. 93.
De profuſiſſima eiuſdem prodigalitate, Ibidem 3. 91.
De Herode, Cælius lib. 20. ca. 26. & 27.
De Herodis ægrotatione, Tzetzes 13. 459.
De Herodis filijs ex Ioſepho, Ibidē 6. 52.
De Diophanto ſcriba Herodis regis Tzetzes 6. 43.
Seleucus fortis, Aelianus in Varijs Grę cis, fol. 53.
Seleuci Nicanoris hiſtoria, & cur in il lius numiſmatibus inſculpta uiſatur anchora, Leonicenus 20. 20.
De Zenobia, Cælius 13. 33.
Apophthegmata eius apud Deſ. Eraſ mum extant.
Aureliani imperatoris epiſtola ad Ze nobiam Palmyrenorū reginā: & eius generoſum reſponſum, Crinitus 17. 14.
Demetrij regis ad Ionathā epiſtola, in Io ſepho, lib. 13. cap. 3. Antiquitatum Iu daicarum.
De Iudæa, & Iudæorū uiuendi ritib. legi bus, ac inſtitutis, Io. Boemus 2. 4.

Dereg

De regibus Iuda & Israël, &c. plura uide infra in Historia ecclesiastica.
Iudaicæ immanitatis exemplum, Cælius 5. 9.
Quod Iudæi nullas imagines Cæsarum recipere uoluerunt, Crinitus 17. 10.
An Iudæi Bacchum coluerint, Cælius Rhodig. pagina 240. & Plutarchus lib. 4. Symposiacorum, Problem. 5.
Quod Iudæi aureum asini caput adorare sint soliti, & quamobrē, & quod super septennij spacium alienigenā hominem discerpere consueuerunt, Leonicenus 3. 30.
Aurum Iudaicum quid, Cælius 5. 9.
¶ De Ascalonij oppidi origine & nomine, Leonicenus 3. 41.
De Damasco Syriæ urbe, & unde traxerit nomen, & de nicolais appellatis dactylis, Leonicenus 1. 96.
De Bienna urbe Galilææ, Cælius 11. 17.
De balneis iuxta Macherûntem Iudææ oppidum, Leonicenus 1. 22.
De Iordane, Leonicenus 2. 56.
De bellis Christianorum pro Iudæa, libri 4. Benedicti de Accoltis.
De Antiochia, Tzetzes 7. 118.
De seditione Antiochiæ ad Theodosiū, Libanius.
De miræ naturæ loco apud Seleuciam, Cælius 8. 12.
De priuilegio Apamæorum, C. Plinius lib. 10. epistolarum.
¶ De origine & conuersatione bonorū regum, & laude ciuitatis Hierosolymæ, cum exhortatione eiusdem recuperandæ. Item Epilogus regum Hierosolymę uersibus, Sebastiano Brant authore.
Egesippi de rebus à Iudæorum principibus in obsidione fortiter gestis, & excidio Hierosolymorum et uicinarum urbium libri 5.
Iosephi Iudaicæ historiæ excusæ Græcè, Latine, Germanice, & Italice, uide Tomo 1.
Iudaicas historias de regibus Iudaicis et Hierusalem, uide infra in Ecclesiasticis historijs.

¶ Pars 5. De Arabia.

De Arabia, Lud. Patritius.
Arabum ritus maxime miri, Cælius 18. 35.
Arabarchæ, Ibidem.
De felici Arabia ex Herodoto, Tzetzes 8. 252.
Arabas nonnullos tingere sagittas ueneno, Cælius 23. 9.
De Panchaia et moribus Panchaiorum, Io. Boëmus 2. 2.
Nabataeorum mores, Cælius 18. 36.
Sarracenorum institutа, Cælius 18. 36.
Chronica Sarracenorum per Hermannum Dalmatam.

¶ Pars 6. De Chaldæis & Assyrijs.

Antiquitatū Chaldaicarū lib. 5. Berosi.
Quod Chaldæi prius Cephenes sint appellati, & eorum nominis causa, Leonicenus 3. 85.
Chaldæorū mysteria de sacerdotio, Deo, dæmonibus, Iamblichus 27 0. 30. Basilieñ. editionis.
De Nabuchodonosor Chaldæo, Antoninus Florentinus tit. 4. cap. 1.
De Assyrijs, Aelianus in Var. Græcis, fol. 24.
De Assyrijs libri 2. Iubæ.
Assyriorum ritus; distinguantúrne à Syris Assyrij, Cælius 18. 34.
De Assyria, Assyriorumq; uiuendi moribus, Io. Boëmus 2. 3.
De Beli sepulchro, Aelianus in Varijs Græcis, fol. 61.
Signum quod Xerxi in Beli monumento apparuit, Aelianus in Varijs Græ. fol. 61.
Semiramis, & quomodo Assyriorum imperium obtinuerit, ibidem 34.
Semiramidis apophthegmata Des. Erasmus annotauit.
Quod monstrum apud Assyrios uidere tur militans Semiramis, Tzetzes 12. 452.
De Semirameis muris, Tzetzes 9. 275.
Semiramidis sepulchrū, & plura de ea, Cælius 23. 5.
De dictis Semiramijs ab Heliogabalo imperatore institutis, Crinitus 11. 8.
De Osymandya, qui et Osymandaneus, rege Assyriorum, Tzetzes 3. 112.
De Sardanapali delitijs, Tzetzes 7. 146.
De luxu Sardanap, Cælius 9. 11.

De Sardanap. Assyrij interitu, Tzetzes 3. 95.
Pantheæ uirtus, Cælius 13. 33.
Babylonicarũ antiquitatũ liber Berosi.
Babylonicæ legationis libri 3. Petri Martyris ab Angleria.
De Babyloniis aliqua, Babyloniæ flammæ, Cælius Rhodig. pagina 299.
Purpurata meretrix Babylon cur dicatur à Hieronymo: de Babyloniorum moribus pluscula: Lucretij locus explicatur: aureus Babylonis calix qui sit apud eundem, Cælius 8. 11.
De aurea apud Babylonem arcula, Cælius 8. 12.
De Belesyo Babylonio, Tzetzes 5. 27.
De spina Babylonis regia, Plin. 13. 24.

¶ *Pars 7. De Persia.*

De Persia, Ludouicus Patritius.
De iudicio temporum & annalium Persarum lib. 1. Metasthenis, cum commentarijs Io. Annij.
De bello Persico, Procopij libri 2.
Narratio de Persis ex antiqua historia, Libellus quidam Græcus Romæ in Vaticana biblioth.
Persarum ritus, Cælius 18. 18.
Perses quid sit, Ibidem. Plurima alia de Persis, quære in Indice in Cælium Rhodig. Basilieñ. editionis.
De Persia & Persarum moribus, ritibus & institutis, Io. Boëmus 2. 7.
Persarum ritus, Cælius 26. 25.
Persarum uoracitas, Cælius 6. 17.
Persæ quid olim ederint, Aelianus in Varijs Græcis, fol. 22.
Cardamo cur uescantur Persæ, Cælius 26. 24.
Grypos cur ament Persæ, Cælius 8. 2.
Persarum supplicum mos, Cælius 15. 18.
Lethe Persarum carcer, Cælius 17. 8.
Quomodo præsiãt apud Persas qui amplius bibunt, Crinitus 6. 2.
Persicarum laus, Cælius 13. 33.
Persidum mulierum facinus clarũ, Plutarchus de uirtutibus mulierum.
Persarum cadauera non computrescere ut nostra, Cælius 26. 21.
Quinam Artæi apud Persas sint uocitati, Leonicenus 3. 41.
Qui dicanr à Persis imortales, Cæl. 25. 1.
Quæ apud Herodotum sit Persarũ hastia, Cælius 6. 1.
De foro Persico, Cælius 28. 10.
Quo tempore Persæ Græciam inuaserint, Leonicenus 3. 18.
De Persica seruitute, Cælius 25. 17.
Persarum in seruitutem redactionis causa, Aelianus in Var. Græcis, fol. 62.
De Persicis calciamentis, Cælius 18. 24.
Gallinacei cur dicantur aues Persicæ, Cælius 16. 13.
Magorũ in Perside sapientia, Aelianus uariæ hist. Græcæ, fol. 10.
Ignis sacri extinguendi ritus apud Persas, Cælius 15. 14.
Ad meretriculæ nutum succensam ab Alexandro Persepolin, Cælius 14. 15.
Persarum legati quomodo ab Alexandro dimissi, Cælius 24. 11.
De Anaitide Persarum dea plęraq; non ingrata, Cælius 18. 29.
¶ Reges Persarum numerati cum temporibus, Antoninus Florentinus, tit. 11. ca. 3.
Quibus disciplinis atq; præceptis Persarum reges filios instruerent, & qua potissimum ætate, ex Platonis Alcibiade, Crinitus 1. 2.
Consiliarios suos rex Persarum quomodo tractarit, Aelianus in Varijs Græcis, fol. 38.
Persarum rex quæ munera legatis dare solitus sit, Ibidem 3.
Epaminondas Persarum regis munera spreuit, Cælius 19. 31.
Persarum rex iter faciens quid fecerit, Aelianus in Varijs Græcis, fol. 68.
Lex Persica de donis regi offerendis, Ibidem 5.
Aqua donata Persarum regi, Ibidem.
Persarum regis mos in muneribus. Persarum & Thracum mos in ijsdẽ, Cælius 13. 16.
De Persarum regis luxu, Cælius 9. 11.
De luxu ac tumore regum Persarũ, Cælius 8. 2.
De Persarum regum mollitudine, & luxuria, & affluentibus diuitijs, Leonicenus 3. 94.
Quomodo Thebanus Ismenias Persarũ regem adierit, nec adorauerit tamen quibus muneribus affici assuerint ab eodem

eodem legati, Cælius 11. 28.
Perſarũ regũ ſepulchra, Cælius 17. 19.

¶ De regibus & principibus, & alijs claris uiris apud Perſas.

De Cyro filio Mandanes atq; Cambyſis, Tzetzes 3. 98.
De Cyro, Aelianus, fol. 35. uariæ hiſto. Græ. & 56. Quomodo educatus ſit, Ibidem.
De Cyro paucula, Cælius 8. 2.
Cyri nomina, & cur Cyrus, Cælius 17. 27.
Cyri hiſtoria, Cælius 9. 13.
De Cambyſe Perſarũ rege, Crinit. 6. 2.
De Cambyſis ueſania & morbo ſacro, Cælius 16. 20.
Simonides Ceus Dorica lingua Cambyſis & Darei res geſtas, ac Xerxis bellum maritimum ſcripſit.
Cyri maioris apophthegmata Deſ. Eraſmus annotauit.
De Cyri & barbarorum in Aſia geſtis, Herodotus.
Paryſatis Cyri filia, mater Artaxerxis: apophthegmata eius Deſyd. Eraſmus annotauit.
De Hyſtaſpe Darij patre, Aelianus in Varijs Græ. fol. 25. 26.
De Dario patre Xerxis, Tzetzes 3. 94. Apophthegmata eius Deſ. Eraſmus annotauit.
De Dario, Aelianus uariæ hiſt. Græcæ, fol. 25. 44.
Quomodo ſe geſſerit erga inſidiatores ſuos, Ibidem 33.
De clade eius, Ibidem 37.
Darius primo obſcurus erat, Ibidem 36.
Alexander Darium uincens quid fecerit, Ibidem 37.
De Dario quem uicit Alexander, &c. Tzetzes 3. 89.
De Dario & Ariobarzane, Plutarchus in Parallelis minoribus 23.
Epiſtola Darij regis.
De ſcribis Darij & Xerxæ regum Perſarum, Tzetzes 5. 33.
Darij cœnã Reinhardus Lorichius carmine ſcripſit.
De Xerxe, Tzetzes 1. 32. & Plutarch9 in Parallelis minoribus 3.
Xerxis apophthegmata apud Deſ. Eraſmum. Fuit autem filius Darij ex Atoſſa Cyri filia.
Xerxæ ſignum in Beli monumẽto quod apparuerit, Aelianus in Varijs Græ. fol. 61.
Xerxæ ſumptuoſitas, Ibidem 55.
Pulicum nebula ſuper Xerxẽ immenſa multitudine, Tzetzes 9. 272.
Quomodo Xerxes ſuper innumerabili ſuo exercitu lætatus ſit, ſimulq; illachrymatus, Tzetzes 12. 415.
De cõmeatu qui Xerxem ſequebatur, Aelianus in Varijs Græ. fol. 55.
Quomodo fluuios exiccauerit Xerxæ equitatus, Tzetzes 7. 138.
De hoc, Naturas innouans quemadmodum Xerxes ille barbarus, Tzetzes 12. 456.
Xerxes Platanum amauit, Aelianus in Varijs Græ. fol. 9.
De Artaxerxe, Aelianus in Varijs Græcis, fol. 32. Vitam eius Plutarchus conſcripſit. Apophthegmata Deſ. Eraſmus annotauit.
De Artaxerxe Longimano, Perſice Tanyoxarca dicto, Tzetzes 8. 246.
Aſſueri Perſarum regis conuiuiũ, Reinhardus Lorichius carmine ſcripſit.
Cyri iunioris apophthegmata Deſ. Eraſmus annotauit.
De Cyri minoris expeditione libri 7. Xenophontis, quos Romulus Amaſeus Latinitate donauit.
De expeditione Cyri libri 6. Arriani.
Ochi hiſtoria, Cælius 18. 37.
Quibus indicijs Perſarum magi ſanguinarium Ochi regis ingenium deprehenderint, Cælius 13. 39.
De Habradata duce & rege Suſarum, Tzetzes 3. 99.
De Hormiſda Perſarũ principe, & quo aſtu atq; commento è cuſtodia ſit liberatus ab uxore, Crinitus 18. 1.
De Saporis regis feritate contra Romanum imperat. Aurelianum, Crinitus 13. 4.
Eiuſdem ad Conſtantium epiſtola, Crinitus 2. 9.
Saporis & Valeriani hiſtoria, Cælius 18. 18.
Saporis hiſtoria, Cælius 8. 2.

De gestis Sophi Persarum regis contra Turcam, Heinricus Penia.
¶De Ariobarzane, Plutarchus in Parallelis minoribus 23.
De equo Artibij Persæ, Tzetzes 3. 116.
De Bagoa Eunucho, Cælius 13. 29. & Aelianus in Varijs hist. Græ. fol. 32.
Datis Persarum exercitui præfectus, è ducibus Darij, Plutarchus in Parallelis minoribus 1.
De Dati, unde Datismus, Cælius 29. 13.
De Megabyzo, Aelianus in Varijs Græcis, fol. 6.
Megabyzus in Apellis officinam uentitare solitus, Plinius 1. 48.
De Traxaspe Persa, Crinitus 6. 2.

¶Pars 8. De Media, Parthia, &c.

De Media, Pius 2. in Asia, ca. 32. 33. 34.
De Media, Medorumq; moribus, Ioan. Boemus 2. 5.
Medorum ritus, Cælius 18. 25. Medismus, Ibidem.
Derbicum ritus, Cælius 18. 28.
De Arsaca Medo, Tzetzes 3. 95.
¶De Parthia & Parthorũ uiuendi moribus, Io. Boemus 2. 6.
Parthicus, Appiani Alexandrini.
Triumphi Parthici libri 3. Polyæni.
De Ventidio Basso, quem primum de Parthis triumphasse memoriæ prodi tum est, Gellius 15. 4.
De Tammerlanis Parthi rebus gestis, Christophorus Richerius.
De Tamburlano principe exemplum nimiæ feritatis contra Bayssettum Turcharum imperatorem, Crinitus 13. 4. Vide paulò post in Scythia.
Tapyrorum mores, Cælius 18. 28.
¶Carmanorum ritus, Cælius 18. 32.
Relatũ de Carmanis populis, quàm mirifica eorũ consuetudo sit, in suspendendis occisorum capitibus & eorũ linguis esitandis, Crinitus 6. 13.
Carmani quid ederint olim, Aelianus in Varijs Græcis, fol. 22.
De prouerbio, Camelus Bactriana, Cælius 7. 18.
Bactrianorum mores, Cælius 18. 28.
Sacarum festa, Saca dies, Cælius 18. 29.
Sacarũ equi & mores, Aelianus in Varijs Græcis, fol. 55.
Sacides & Messagetides, Tzetzes 12. 451.
Sogdiorum iuuenũ admirabilis animi magnitudo, Cælius 18. 33.

¶ Pars 9. De India.

De India, Ludouicus Patritius.
De uictoria Indiana, & cæteris, Emanuel rex Portugalliæ.
De rebus Indicis, Arrianus lib. 8. de rebus Alexandri.
Historiæ Indicæ lib. 4. Megasthenis.
De Indis, Tzetzes 8. 210.
De India & Indorũ prodigiosis ritibus, moribusq; uiuendi, Io. Boemus 2. 8.
Fabulæ Indicæ Dexippi.
De Indorum ueterum ac recentiorum ritibus: Arbor Tala: Herculem cœli ab Indis Gigantis nomine: Acratoposiæ certamen: Bibaces philosophi: Xenocrates: Brachmanæ, Germanæ: milium, meline, linum Indicum, Cælius 18. 31.
Mulieres Indæ, Aelianus in Varijs Græcis, fol. 35.
De luxu ac tumore Indicorum regum, Cælius 8. 2.
Indi quid olim ederint, Aelianus in Varijs Græcis, fol. 22. Rursus de Indis, 24.
De Indo sagittario, Cælius 23. 9.
Indorum sagittæ quantæ qualesúe habeantur, Cælius 23. 9.
Indorum nonnullos tingere sagittas ueneno, Ibidem.
De rebꝰ gestis à Lusitanis in India trans Gangem, Damianus à Goës.
Adolescentes ex India sine humeris, Cælius 4. 12.
De Heleis & Pedalijs Indis, Cæl. 23. 18.
De Phraote rege Indorum, Cælius 5. 6.
De Iarchæ annulis, Cælius 6. 12.
De Indorum Brachmanibus, Leonicenus 1. 93.
Brachmanum mos inficiendis sagittis, Cælius 23. 9.
Taxilitarum mores perabsurdi in filiarum nuptijs, Cælius 18. 32.

¶Pars 10. De Scythia.

De Scythis Mæotidi & Europæ propinquioribus, uide paulò superius.

De Scy-

De Scythis Pius 2. in Asia cap. 28. & 29. & Cælius 28. 6.
Hospes uel Scytha, Luciani.
De Scythia Scytharũq; feris moribus, Io. Boemus 2. 9.
Scytham agere quid sit, Cælius 9. 16.
Prouerbium, Aegyptio Scytha non inuidet, Cælius 20. 30.
De Dexippi Scythicis, Tzetzes 9. 274.
Vnde dicanť Scythæ. De Scythicis calciamentis & Persicis, Cælius 18. 24.
De frigore responsio Scythæ cuiusdam, Aelianus in Varijs Græcis, fol. 34.
Scytharum mos, Cælius 27. 14.
Scytharũ instituta: aposcythismus: Carrago quid, Cælius 18. 24.
Scythæ ministri siue toxotæ, Cælius 25. 19.
Quomodo inficerent sagittas Scythæ, eorũq; in sagittãdo mos, Cælius 23. 9.
Scythæ cur in primis uinolenti, Cælius 28. 33.
Scytharum uinolentia, Scythissare, Cælius 27. 27.
Scythicæ mulieres in aues, Ouidius Metamorph. lib. 15.
De Abaris, Cælius 16. 22.
Qui dicantur Abij, & aliorum quoque populorum ratio, Cælius 18. 23.
Agari Scythæ, Cælius 18. 8.
De Arimaspis, Cælius 16. 22.
Ae Arimphæis, Ibidem.
De oleo natiuo in Diarbis Scythica gente, Leonicenus 3. 84.
De Fanesijs, Cælius 3. 28.
De Getis nonnulla, Cælius 18. 23.
Massagetarũ mores, Cælius 18. 28. Sed superius etiam Getas & Massagetas posuimus, titulo 7. post Germanos.
Narrat miseriã suam, & habitus, & mores Getarum, Ouidius lib. 5. Tristiũ.
De Heniochis, Aeliano in Var. Græcis, fol. 76.
De Hyperboreis, Pius 2. in Asia ca. 14. & 15.
De Hyperboreis sacris Delum quotannis transmissis, Leonicenus 2. 14.
Apollo Hyperboreus, Aelianus in Varijs Græcis, fol. 12.
Mæotæ quid ederint olim, Ibidem 22.
Sacides & Massagetides, Tzetzes 12. 451.
Ritus Mosyncecorũ, & quid Mosynos, Cælius 18. 30.
De Sauromatarũ in bellando arte, deq; illorum miris thoracibus, Leonicenus 1. 19.
De tabellario regis Sauromatæ, lib. 10. epistolarum C. Plinij.
De legato regis Sauromatæ, Ibidem.
Sauromatæ quid olim ederint, Aelianus in Varijs Græcis, fol. 22.
Sarmaticus lusus, Cælius 18. 24.
De Tartaria gentisq; Tartarorum moribus & potentia, Io. Boemus 2. 10.
¶De triplici tentorio Tamburlani Scytharum principis, Crinitus 1. 1.
Anacharsis, uel de gymnasijs, Luciani.
De Anacharsidis inuẽtis, Cælius 18. 24.
Athias Scytha, Cælius 9. 1.
Ateæ Scythæ apophthegmata Desy. Erasmus annotauit.
Dathyrsi Scythæ apophthegmata apud Des. Erasmum.
Sciluri Scythæ apophthegmata, Ibidẽ.
Toxaris uel de amicitia, Luciani, quem Des. Erasmus Latinum fecit: & habetur Tomo 1. operum eius.

TITVLI XII. DE INSVLIS, Oceani primum, deinde mediterraneis ordine literarum.

¶De Anglia, & reliquis Oceani insulis.

De Anglia Pius 2. in Europa, ca. 45. & Volaterranus lib. 3. de Britannia, uarijsq; populis & regibus in ea.
Audio etiamnum aliquot ueteres authores extare, qui res Britannicas memoriæ prodiderint.
Maioris Britanniæ, id est Angliæ & Scotiæ historia, Io. Maioris Scoti.
De insulis Brettannicis, Tzetzes 8. 218.
Britannorum mores, Cælius 18. 21.
De Anglia, Scotia, Hybernia, alijsq; multis insulis & insulanorum moribus, Io. Boemus 3. 26.
Anglicæ historiæ libri 26. Polydori Vergilij, iterũ nuper excusi Basileæ apud Isingrinium, aucti ab authore.
Britannica historia Pontici Virunij.
De regibus Angliæ & S. Dunstano, Antoninus Florentinus tit. 16. ca. 6.
Regnum Britannorum cum regibus,

GOTTFRIED WILHELM LEIBNIZ BIBLIOTHEK
NIEDERSÄCHSISCHE LANDESBIBLIOTHEK
Signatur: Leibn. Marg. 64:2, Stück 1, [330] - 157r
PUBLIC DOMAIN

Ibidem titul. 11. cap. 5.
De bellis inter Franciam & Angliam, Antonin. Florent. tit. 17. cap. 9.
De gestis Anglorũ, Beda Venerabilis.
De rebus Britanniæ, siue Britanniæ regum gestis, Galfridus, aliâs Gaufredus Arturus de Britonibus.
Gildas scripsit opusculum de rebus Anglicis. Eidem aliud quoddam eiusdẽ argumenti opusculũ falsò attribuit.
De bello Britannicorum, Humbertus.
De gestis Guilhelmi comitis, Lanfrancus archiepiscopus Cantuariẽ.
Eduardi principis Genethliacon per Io. Leluandum.
Arturij regis assertio, per eundem.
In Mortem Thomæ Viati, Næniæ Ioan. Leluandi.
Io. Coleti & Thomæ Mori eruditorum in Anglia uirorũ uitæ excusæ Francoforti apud Egenolfum cum alijs diuersorum nostri sæculi eruditorum uitis, in 4.
De Scotia (quam aliqui minorẽ Britanniam, alij secundam uocant) Pius 2. in Europa, ca. 46.
Quæ Hieronymus de Scotis gente Britannica scripserit, Crinitus 3. 10.
Historia Scotorũ per Hectorẽ Boëtiũ.
De insulis Hesperidibus, quę sunt ex 30. insulis quas Orcades uocãt, Tzetzes 8. 218.
De Seria insula rubri maris, & de illius accolis, nec nõ de Sere in illo animali à quo dictum Sericum, Leonicenus 2. 69.
De Taprobana insula, & gentis eius moribus, Io. Boemus 3. 27.
De Insulis Daciæ, Sarmatiæ, Scythiæ, Plinius 4. 12.

¶ *De Insulis maris mediterranei, ordine alphabetico.*

A.

De Apheę tẽplo in Aegina insula, Leonicenus 1. 23.
Qui sint Aeginæ Monophagi, Plutarchus Problem. Græc. 44.
Aeginenses, Aelianus in Varijs Græ. fol. 52.
De Aegina, Cælius 18. 26.
Aeginæa mercatura, Aeginæũ promagno, Cælius 21. 23.
Aeginetæ cur Philopentathli, Cælius 13. 30.
Aeginetica potentia, primũq; in ea insula numos uideri cusos, Cæl. 9. 25.
De Aeaco, Plutarchus in Parallelis minoribus 50.
Aeací filij, Ouidius lib. 7. Metam.
De Aeaco, cuius ergò Iupiter formicas fecit, Tzetzes 7. 133.
De Phoco Aeací filio, Aelianus in Varijs Græcis, fol. 77. & Plutarchus in Parallelis minoribus 50.
De Venere Amathusia, Cælius 14. 6.
De Dionysi celebri die apud Andrios, Leonicenus 1. 9.
De Amorgo una Cycladum, Aelianus in Varijs Græcis, fol. 76.
Anthedon quæ sit, de qua uersus celebratur, Bibe uinũ feculentũ, nõ enim Anthedonẽ habitas, Plutarchus Problem. Græc. 19.

B

In Balearides & Ebusam insulas Geryon imperium habuit.
De Geryonis bobus, quas Eryx habere cupiens ab Hercule fuit interfectus, Leonicenus 1. 33.
De Hercule & Geryone rara quædam, Cælius 6. 7.
De Geryone paucula, Cælius 20. 6.
De Geryonis arboribus, Tzetzes 4. 136.

C.

Ceos, Aelianus in Varijs Græc. fol. 75. Vide Coi inferius.
Simonides κεῖος, Ibidem 54.
¶ Cephalênes, Aelianus in Varijs Græ. fol. 76.
Cephalenij, & quis primus apud ipsos puellis ante nuptias misceretur, Aelianus in Varijs Græ. fol. 77.
¶ De Chio insula Pius 2.
Chiorum castitas eximia, Cælius 13. 7.
De Drimarcho fugitiuorum duce apud Chios, Leonicenus 2. 96.
De Chiorum seruitijs, & ab eisdem illis inflictis calamitatibus, Ibidem.
De Chiorum turpitudine, Cælius 26. 33.
Chiarum mulierũ facinus clarum, Plutarchus in de uirtutibus mulierum.
Chios cur dicatur, dictum Chij Onomademi, Cælius 26. 33.
Cnidus, uide Gnidus.

¶ Corcyræi,

GOTTFRIED WILHELM LEIBNIZ BIBLIOTHEK
NIEDERSÄCHSISCHE LANDESBIBLIOTHEK
Signatur: Leibn. Marg. 64:2, Stück 1, [331] - 157v
PUBLIC DOMAIN

¶Corcyræi, Aelianus in Varijs Græcis, fol. 77.
Drepanum cur dicatur Corcyra & Sicilia, Cælius 13. 21.
Quod Corcyrenſes Phæaces omniũ in re nauali præſtantiſſimi ſint iudicati, Tzetzes 10. 326.
Alcinous, Aelianus fol. 54. in Varijs Græcis.
Draco apud Corcyræos, Ibidem 77.
De Corſica inſula, & de ſylueſtri in illa à Romanis reperta materia, ex Theophraſto, Leonicenus 1. 75.
Cur Cyrnij Macrobij, Cælius 21. 3.
¶Coica hiſtoria Macarei.
Vide Ceos ſuperius.
Coi, Cælius 18. 2.
Coorum reſp. Aelianus in Varijs Græcis, fol. 75.
Coi cur dicerẽtur ſoli libere ſacrificare, Cælius 13. 23.
Coæ mulieres cornutæ, Ouidius lib. 7. Metam.
Vinum bibere filijs & filiabus non licebat in Cô, donec, &c. Aelianus in Varijs Græcis, fol. 75.
Luctus mortuorum qualis apud Coos, Ibidem.
De Iulide Cô inſulæ urbe, & de claris inde uiris, Leonicenus 3. 71.
Apellis amor, Aelianus in Varijs Græ. fol. 55. Rurſus de eodem, fol. 56.
De Siſypho Coo, Tzetzes 3. 29.
¶De Creta & Cretenſiũ celebratis moribus, Io. Boemus 3. 4.
Super Creta lapſus Seruius, Politianus 1. 37.
De occupatione Cretæ libellus Græcus Romæ extat in Vaticana biblioth.
Cretenſium mores, Cælius 18. 26. & 14. 20.
Quid Cretæ effugiũ, Tzetzes 12. 425.
Cretenſium lex de mathematis, Aelianus in Varijs Græcis, fol. 13.
Cretenſium reſpub. Ibidem 74.
Cretenſium in marium concubitu mores, Cælius 15. 9.
Adulterij pœna apud Gortynam, Cælius 21. 45.
Mœchus in Creta quid pateretur, Aelianus in Varijs Græ. fol. 52.
Capræ Creticæ ſagittis ictæ quomodo ſeipſas ſanent, Ibidem 2.
Sues cur ſacri in Creta, Cælius 25. 26.
De Cretenſium ſeruis, Cælius 25. 19.
Quomodo Cretenſes cõuiuentur, δίαιτα τῶν Κρητικῶν, Aelianus in Varijs Græcis, fol. 74.
De Cretenſium conuiuijs, & de hoſpitalibus apud eoſdem appellatis menſis, Leonicenus 2. 88.
Italorũ conuiuia Cretenſibus antiquiora fuiſſe, Leonicenus 3. 36.
Quinam apud Cretenſes Catacautæ dicanẽ, Plutarchus Problem. Græc. 21.
De Curetibus, Leonicenus 2. 57.
De Antenoreo collo in Creta, Leonicenus 3. 44.
De Biennæ in Creta urbis origine, item de altera eiuſdẽ nominis Galilææ ciuitate, Leonicenus 3. 40.
Cur apud Gnoſios moris fuit mutuum accipientibus argentum rapere, Plutarchus Problem. Græc. 53.
Labyrinthi Cretenſis, Ouidius in Metamorph. lib. 8.
De Oaxo Cretæ ciuitate, & unde nomẽ acceperit: ubi de Etearcho urbis illius tyranno, & de Phronima eius uxore, Leonicenus 2. 97.
De prophetis in Caria, Cælius 13. 25.
De Ariadnes choro, Leonicen. 1. 7.
Ariadnæ corona in ſydus, Ouidius Metamorph. lib. 8.
De Dædali ſimulachris, Leonicen. 1. 7.
Cur dicatur Dædalus ſimulachra feciſſe mouentia, Cælius 30. 34.
Dædalus ad Cocalum, Ouidius Metamorph. lib. 8.
De Dædali manu fabrefactis, Tzetzes 11. 394.
Dædalos & Icarios alis induit, Tzetzes 11. 437.
De Dictye Cretenſi, Tzetzes 5. 30.
De Etearcho Oaxi Cretæ urbis tyranno, Leonicen. 2. 97.
De Idomeneo, Tzetzes 3. 79.
De Minoë, Aelianus in Varijs Græ. fol. 74. & 77. & Cælius 18. 19.
De boue Minois, Tzetzes 1. 19.
Minoa, Μινῴα, Aelianus in Varijs Græ. fol. 77.
De Androgeo Minois filio, Leonicen. 2. 27.

GOTTFRIED WILHELM LEIBNIZ BIBLIOTHEK
NIEDERSÄCHSISCHE LANDESBIBLIOTHEK
Signatur: Leibn. Marg. 64:2, Stück 1, [332] - 158r
PUBLIC DOMAIN

¶De Cypro insula, Pius 2. in Asia, ca. 95.
De Exagono legato in dolium serpentum coniecto, Crinitus 1. 3.
Quæ de sue uaticinia eliciant Cyprij, Cælius 13. 35.
De laudibus Euagoræ Cyprij patris Nicoclis, Isocrates.
De Platano Cypria, Leonicenus 1. 79.
De Myrrha Cynaræ filia, Plutarchus in Parallelis minoribus 44.
Cytherij, Aelianus in Varijs Græcis, folio 76.

D.

De plantis in Delo florentibus, Aelian. in Varijs Græcis, fol. 29.
De Epidelio nuncupato Apolline, & de expilatione Deli à Menophane Mithridatis præfecto facta, & de illius & Mithridatis interitu historia, Leonicenus 2. 48.
De Hyperboreis sacris Delum quotannis transmissis, Leonicenus 2. 14.
De Diomedis insulis historia, Leonicenus 1. 91.

E.

De Dædali fuga ad Electrides insulas, Leonicenus 1. 83.
De Ephyra, Aelianus in Varijs Græc. fol. 74.
¶De Euboicis æris metallis, Leonicenus 1. 74.
De captione Nigroponti, Matthæus Herbenus.
De Palamede filio Nauplij, Tzetzes 5. 28.
De Nauplij Eubœæ regis ultione ob Palamedis necem, Leonicenus 3. 66.
De Nauplij filio Palamede, Tzetzes 5. 28.
Chalcis urbs unde nominata, Leonicenus 1. 74.
Chalcidissare, Cælius 20. 23.
Lex apud Chalcidenses de magistratus & legationis munere, Aelianus Variæ histo. Græ. fol. 77.
Atheniensium ira aduersus Chalcidenses, Ibidem fol. 31.
Chalcidenses, Ibidem 76. & 77.
Chalcidicum fretum ponte iunctũ adaggeratumq́ꝫ, Cælius 21. 19.
Chalcidica pocula, Cælius 18. 34.
De hoc, Chalcidicus poëta Antenorem, Tzetzes 6. 58.
Cur Chalcidenses locũ circa Pyrsophiũ ἀκμαίων λέχων uocitent, Plutarchus Problem. Græc. 33.
Quodnam sit apud Chalcideñ. puerorũ sepulchrum, Ibidem 22.
Eretriensium respub. Aelianus in Var. Græcis, fol. 76.
De Eretriensibus, Cælius 13. 1.
De Carysto, Aelianus in Varijs Græ. fol. 75.
De lino ex Carysto Euboiæ urbe, Leonicenus 1. 93.
De Glauco Carystio, Cælius 11. 6.

G.

Amnemones qui in Gnido, Cælius 20. 10.
De Cnidijs nodis, Politianus 1. 39.

I.

Nuptias quot dierum celebrare liceat apud Iassenses, Aelianus in Varijs Græc. fol. 78.
Iassæorum historia, Cælius 19. 11.
De Icaria insula, Pius 2. in Asia, ca. 77.
De insula Icaro, Cælius 21. 47.
De Diana in Icaro insula, Cælius 23. 30.
De Icaro, Aelianus in Varijs Græcis, fol. 78.
De Ichthyusa, Aelianus ibidem.
Imeræi quæ de Helenæ interitu prodidere, & de Imeræo Stesichoro, Leonicenus 2. 31. * Melius cum aspiratione Himeræi. Est aũt Himera urbs Siciliæ.
Qui sunt apud Ithacesios Coliadæ? familia quædã ab Eumæo subulco manumisso, & Bucoliæ à Philetio, Plutarchus Problem. Græc. 14.
De Ithaca, Aelianus in Varijs Græcis, fol. 77.
Ithacenses, ibidem 78.
Vnde dicta sit urbs Ithacensium, quam Alalcomenas appellant, Plutarchus Problem. Græ. 43.
De Sisyphi & Autolyci historia, Cælius 11. 9.
De Autolyceis furtis, Tzetzes 8. 202.
De Autolyco, Cælius 11. 9.
Vlysses in multis ἀυτουργός, Aelianus in Var. historia.

Vlysses,

Vlysses, Idem fol. 54.
Vlyssis insania, Ibidem fol 62.
Vlyssis uitam & gesta Homerus tota Odyssea prosequitur.
Vlysses cur dicat̃ corax, id est, coruus, Cælius 20. 34.
Vlysseum quid, Cælius 22. 19.
De Telemacho, Aelian. in Varijs Græ. fol. 54.
De Telegone filio Vlyssis, Plutarchus in Parallelis minoribus 79.
De Erigones(quæ Penelopes soror fuit) cane, Tzetzes 4. 128.
Socij Vlyssis in pristinam formam, Ouidius Metamorph. lib. 14.
De Elpenore, Leonicenus 3. 51.
De Elpenoris tumulo, Leonicen. 1. 75.
Qui proci Penelopes, Cælius 29. 8.
De Penelope, Aelianus in Varijs Græ. fol. 71.

L.

De Lero, Cælius 18. 26.
¶Lapidem Lesbium in funestas admitti domos solitum, Cælius 20. 26.
Lesbia farina, Cælius 9. 12.
Lesbius cantor, Aelian. in Varijs Græ. fol. 73.
Lesbia regula, Cælius 7. 22.
De Arione ex Herodoto, Gellius 16. 19.
¶De Leucade, Cælius 23. 30.
De admirando in Lipara insula tumulo, & de ijs quæ ibi audiebantur, ex Aristotele, Leonicenus 1. 89.

M.

Meliarum mulierũ facinus clarum, Plutarchus de uirtutibus mulierum.
De Arione Methymnæo, Tzetz. 4. 118.
De Mitylenæis, Aelianus in Var. Græcis, fol. 35.
Sociorum, qui Mitylenæos deseruerũt, pœna, Aelianus Ibidem.
De Pittaco Mitylenæo, Cælius 4. 11. & Aelianus uariæ hist. Græcæ, fol 12.
De Phaone plusicula, item de Sappho, Cælius 9. 24.
Venus Phaonem amauit, Aelianus in Varijs Græ. fol. 53.
In Mycono apes non haberi, Cæl. 23. 35.

N.

De Naxijs fœminis quæ octauo mense sine periculo parere solent, & cur id faciant, Leonicenus 1. 99.
Quibus ex causis Naxiorum respub. ad tyrannidem sit conuersa, Leonic. 3. 7.
De Nireo rege, Tzetzes 1. 10.

P.

Venus Paphia, Cælius 14. 6.
De Agoracrito Pario, Tzetzes 7. 154.
Parij sophistæ, Cælius 19. 17.
Aristæi Proconnesij mors, Leonicenus 3. 105.

R.

De Rhodo, Aelianus in Varijs Græ. fol. 77. & Pius 2. in Asia, cap. 88.
Quæ uerba legauerint Rhodij ad hostiũ ducem Demetrium, cum ab eo obsiderent̃, super illa inclyta Hyalisi imagine, Gellius 15. 31.
Rhodij quæ de Helenæ interitu prodidere, Leonicenus 2. 31.
Rhodiorum historia quædam, Plutarchus Problem. Græc. 27.
Rhodiarum laus, Cælius 13. 33.
Obsonia quę apud Rhodios magni fiãt, Aelianus in Var. Græ. fol. 4.
De Rhodi insulæ accolis, Iphiclijq; uafro consilio quo Phalanthũ & Phœnices ex insula expulit, Leonic. 3. 5.
De Rhodio Memnone, Cælius 22. 5.
De Memnonis idib. Ibidem.
De bubꝰ æreis in Atabyrio monte, Tzetzes 4. 138. & Cælius 6. 7.
Aeneæ boues aduersa Rhodo prædicũt in Atabyrio monte, Leonicen. 3. 103.
De Demetrio duce cõtra Rhodios, Gellius 15. 31.
Rhodiacorum historiæ libri 19. Philippi Amphipolitæ.
Bellum intestinum Socratis Rhodij.
De Rhodo insula & militibꝰ eius, Theodoricus Adamæus.
De Rhodi expugnatione ad Adrianũ Papam 6. Iacobus Fontanus.
De Rhodi obsidione, Petrus Danbusen.
Rhodi obsidio descripta per Guilhelmũ Caoursinum, extat etiam Germanice uersa per Io. Adelphum.
De Rhodi obsidione Guilhelmus Rhodi Vicecancellarius: Idẽ opinor iam dicto.
Fabulæ Rhodiacæ Polyzeli Comici.

S.

De Salaminia & Paralo nauibus, Cælius 8. 9.

De Telamone Salaminis rege, Plutarchus in Parallelis minoribus 19. & 50.
De Aiacis apud Ilium repertis ossibus, Leonicenus 2. 26.
De Aiace Telamonio, Tzetzes 3. 76.
De Aiace, Plutarchus in Parallelis minoribus 19.
De Calaminis insulis seu Saltaribus, Cælius 9. 3.
¶De insula Samo, & in ea feris, quæ dicantur Neides, & hirundine alba, & de Aesopo, Cælius 21. 48.
Samiorum respub. & quomodo Samus olim uocata sit, Aelianus in Varijs Græcis, fol. 75.
Rursus de eis, fol. 76.
Samiorum historiæ, Plutarchus Proble. Græc. 55. & 56. & 57.
Samij literati, Cælius 7. 31.
De Samiæ Iunonis antiquissimo tẽplo, Leonicenus 2. 73.
Samiorum termini, Alexidis Samij.
Samij ὄροι, & Samia ἐρεᾶι Aethlij, ab Athenæo citantur.
Samius gladiator qui, Cælius 11. 11.
Polycrates, Aelianus in Varijs Græcis, fol. 40. & 54.
De Polycratis annulo, Tzetzes 7. 121.
De Polycratis tyranni gemma, Plinius 37. 1. & Leonicenus 1. 63.
De Syloſonte fratre Polycratis, Aelian. fol. 25. & 75. in Varijs Græcis.
Ἐκνπι Συλοσῶνζος δυρεχωρίκν, Ibidem 75. & in Chiliadibus Des. Erasmi, Syloſontis opera ampla regio: & Syloſontis chlamys, Ibidem.
¶De Samothracia, & cur sic dicta, Aelianus in Varijs Græcis, fol. 76.
De Lucania seu Samothracia, Cælius 21. 47.
¶Sardinia cur pestilens, Cælius 12. 18. & 20. 19.
¶De Achille qui erat in Scyro in Lycomedis uirginũ conclaui, Tzetz. 4. 16.
De eiulatu equorũ Achillis, Tze. 4. 118.
De Seriphijs ranis, Tzetzes 8. 167. & Erasmus in Chiliadib.
¶Drepanum cur dicatur Corcyra & Sicilia, Cælius 13. 21.
De Gelæ Siciliæ urbis ædificatiõe, Leonicenus 3. 54.
De Paliscorum fonte in Sicilia, & de Iouni iurisiurandi more, Leonic. 2. 6.
De Syracusanis mirum, Cælius 7. 10.
Syracusiorũ contra Carthaginenses uictoria, Aelianus in Var. Græ. fol. 25.
Syracusiæ, Theocritus Idyllio 15.
Syracusanarum puellarum historia, Cælius 4. 8.
De Siculorum uarijs gestis contra Græcos, Philippus Syracusanus.
De regib9 Neapolis & Siciliæ, Michael Ritius.
De seditionibus Siciliæ, historia Contadi Vecerij.
Rebellio Siciliæ contra regem Caroli, Antoninus Florentin. tit. 20. ca. 4.
Siculorum mollis uictus & Leontinorum, Cælius 7. 10.
Sicilissare quid, Cælius 5. 4.
De Cocali Dædaliq; filiabus historia, Leonicenus 2. 73.
De columbis in Sicilia ad Erycis montem statis diebus non apparentibus, & rursum redeuntibus, Leonic. 3. 64.
Eryx ab Hercule interfectus, Leonicenus 1. 33.
De Eucarpia urbe in Sicilia, Leonicenus 3. 72.
Charmum Syracusium, in singula quæ apponerentur, uersiculos primũ concinasse, Cælius 28. 8.
Dionis Syracusani uitã Plutarchus conscripsit. Aliquot ad eundem Platonis epistolæ extant.
De Dione, Aelianus in Varijs Græcis, fol. 33. 35.
Dionis tolerantia, Ibidem 16.
De Actæone puero ab Archia Corinthio rapto, illiusq; interitu, & de Archiæ exilio, Syracusarũq; extrucione, Leonicenus 2. 10.
De Aruntio Paterculo in Aegesta Siciliæ tyranno, Plutarchus in Parallelis minoribus 75.
De Aetnæ ignibus, Lucretius libro 6.
De Aetna, Scylla, & Charybdi, Seneca lib. 11. epistola 80.
De Vulcani templo apud Aetnam Siciliæ, &c. Cælius 23. 28.
Aetnæum pro magno, Cælius 21. 23.
De quibusdã ciuitatis Agrigentinæ antiquitatum enarrationibus, L. Christophorus Baiticus.

Agri-

Agrigentinorum luxus, Cælius 13. 11.
Eorundem sumptuositas, Aelianus in Varijs Græ. fol. 54.
De Agrigentinis, Ibidem 77.
Cum Phalaride Pythagoras sex menses egit, Tzetzes 12. 411.
De Phalaride, Tzetzes 13. 471.
De Phalaride & Perillo, Plutarchus in Parallelis minoribus 74.
De Arethusa, Leonicenus 2. 56.
Arethusa nympha in fontem, Ouidius lib. 5. Metam.
Alphei transitus ad Arethusam, Cælius 27. 6.
De Catinēsibus fratribus, quos pios uocabant, & cur id cognomentum fuerunt assecuti, Leonicenus 2. 12.
De Charonda, Aelianus in Var. Græcis, fol. 76.
De Cyclopum mutuo odio atq; inaccessu, Tzetzes 7. 131.
De cicure piscium genere in Eloro Siciliæ fluuio, Leonicenus 3. 75.
Sup Agathocle adnotata quæpiã, curq; is Graculus sit cognominatus, item triorches: Plutarchus emẽdatur, Cælius 24. 4.
Agathoclis caluitium, Aelianus uariæ hist. Græ. fol. 47. Apophthegmata eius Des. Erasmus annotauit.
De Agathonis Sicilię tyranni & Carthaginensium mutuis bellis, Diodorus Siculus.
Dionysius sacra deorum spoliauit, Aelianus uariæ hist. Græ. fol. 3.
Rursus de eodem, Aelianus Ibidem 25. 35. 56. 58. 65. 48.
Dionysij felicitas, & qualem exitum sortita sit, Ibidem 33.
Dionysius libidinosus in mulieres, Ibidem fol. 40.
Dionysij uoracitas & crassitudo, Ibidem 41.
Quale signum monarchiam ei indicauerit, Ibidem fol. 56.
Duas uxores in una die duxit, Ibidem 62.
Tragœdia ei placuit, comœdia displicuit, Ibidem fol. 63.
Crudelitas eius, Ibidem 66.
De Dionysio, Cælius 19. 2.
De Dionysio tyranno, Cælius 11. 7. & Tzetzes 13. 471. & 6. 40.
Dionysij historia, Cælius 8. 1.
De Dionysij adulationibus, Cæl. 20. 33.
Plato honoratus à Dionysio, Aelianus fol. 27. in Varijs Græcis.
Scitum Dionysij responsum, quod relictum à parente imperium nequisset seruare, Cælius 21. 42.
Dionysij maioris & iunioris apophthegmata apud Des. Erasmum.
De Dionysio posteriore, Cælius 19. 32.
De Dionysio seniore plusc ula, item de iuniore pauca, Dionysicolaces qui, Cælius 22. 17.
De Aristomache, Aelianus in Varijs Græcis, fol. 56.
Gelonis Syracusani apophthegmata De syd. Erasmus annotauit.
De Gelone, Cælius 19. 32. & 13. 23.
Mirum quoddam de Gelone, Leonicenus 3. 104.
Gelonis insidiatores, Aelianus uariæ historiæ Græ. fol. 65.
Gelonis somnium, Ibidem 2.
Rursus de eodem, Ibidem 26. 33.
Hieronis apophthegmata apud Desyd. Erasmum.
De Hierone, Cælius 10. 28. & Aelianus in Varijs Græ. fol 26. & 39. & 40. & Theocritus Idyllio 16.
Hieronis os fœtens, Cælius 8. 17.
De Hieronis Syracusarum tyranni admirando nauigio, Leonicenus 3. 1.
Hieron qua re fruitus sit, Aelianus in Varijs Græ. fol. 54.
De hoc, Idem passus sum quod Hieronis uxor, Tzetzes 13. 485.
De Cyanippo, & eius uxore, Plutarchus in Parallelis minoribus 46.
De Cyanippo, & Cyane eius filia, Ibidem 38.
Oenicinus Zanclæorũ monarcha, Aelianus uariæ hist. Græ. fol. 39.
De Zancle urbe in Sicilia, quæ postea Messana est appellata, & rebus illius gestis, Leonicenus 2. 4.

T.

De Taphijs, Leonicenus 3. 50.
De Theagene Thasio athleta, Leonicenus 2. 65.
De Polygnoto Thasio pictore, Leonicenus 3. 28.

Tenediarum uenuſtas præſignis, Cælius 24. 7.
Tenediorum reſpub. Aelianus in Varijs Græc. fol. 75.
Tenedus quomodo prius nominata ſit, Ibidem.
Tenedia bipenni abſcindi, parœmia, Ibidem.

Z.

De Gypſo è Zacyntho, Plutarchus cauſarum natural. 10.

TITVLI XIII. DE HISTORIJS *fabuloſis.*

POeticas fabulas ſupra in libro de poëtica recẽſuimus: hic alias aliquot proſa præſertim conſcriptas fabuloſas narrationes enumerabimus, quæ ad delectandum magis quàm docendũ ab authoribus compoſitæ uidentur: Aeſopicas enim & ſimiles, quæ ad mores formandos pertinent in Ethicis referemus.

¶ De hiſtorijs fabuloſis Viues lib. 2. de diſcipli. Primum de hiſtoricis ueris quidem, ſed ſtili imperitis, ita ſcribit: Idcirco nec eos, niſi homo curioſus, legit, & cognoſcendi temporũ cupidus. Qui uero relegant, non inueniunt: (& mox de fabuloſis adiungit) ut ſatius ducant libros legere aperte mendaces, & meris nugis refertos, propter aliquod ſtili lenocinium, ut Amadiſum, & Floriſandum Hiſpanos, Lancilotũ, & menſam rotundam Gallicam, Rolandum Italicum: qui libri ab hominibus ſunt ociosis conficti, pleni eo mendaciorum genere, quod nec ad ſciendum quicquã conferat, nec ad bene uel ſentiendum de rebus, uel uiuendum: tantum ad inanem quandam et præſentem titillationem uoluptatis: quos legunt tamen homines corruptis ingenijs ab otio, atq; indulgentia quædam ſui.

Amadyſi hiſtoria quædam fabuloſa.
Arcturi hiſtoria quædam fabuloſa.
Bertrutij Salernitani Nouellæ quinquaginta Italicæ, quibus Ioã. Boccatium imitatur.
Conamori hiſtoria fabuloſa.
Dexippi fabulæ Indicæ.
Dietheri hiſtoria fabuloſa.
De fabuloſis antiquorũ apud Barbaros & Græcos geſtis, Diodori Siculi li. 6.
De fabuloſis Aegyptiorum geſtis Diodori Siculi liber 1. quem Pogius Florentinus Latinum fecit.
Florandi hiſtoria fabuloſa.
Io. Boccatij centũ hiſtoriæ fabuloſæ, quarum multæ ſunt amatoriæ.
Homericæ & fabuloſæ perſonæ in libro 1. Proſopographiæ Iuſtini Gobleri.
Ladonis hiſtoria, Græce extat Romæ in Vaticana biblioth.
Luciani de ueris narrationibus *libri 2.* feſtiuiſſimi, Latinè interpretati per authorem incertum.
Morganæ hiſtoria quædam fabuloſa.
Margalonæ hiſtoria quædam fabuloſa.
Rerũ fabuloſarũ libri 7. Marſyæ Pelei.
De non credendis fabuloſis narrationibus, Palæphatum Philippus Phaſianus ex Græco Latinum fecit.
De fabulis Rhodiacis, Polyzelus Comicus.
Fabulæ Sañyrionis Athenienſis.
Symeon Sethi ex Arabica lingua in Græcam tranſtulit hiſtoriã fabuloſam *κατὰ συφανίτην καὶ ἰχνηλάτην*, iucundiſſimam lectu, unde ſumptus eſt Gemmicus liber de ſeptem ſapientibus magiſtris inſcriptus. Extat apud me Græce, nondum impreſſa.
Fabuloſorum liber Soſtrati.
Fabuloſa hiſtoria Tirami.

TITVLVS XIIII. DE HIſtorijs *amatorijs.*

EVryali & Lucretiæ amatoriam hiſtoriam Aeneas Syluius deſcripſit epiſtola 112.
De meretriculis Athenis, Apollodorus Athenienſis. De *meretricibus* plura uide in Ethicis ubi *de amore.*
De inſani amoris *infelici exitu*, Baptiſta Mantuanus Aegloga 3.
Calliſti hiſtoria amatoria.
Eurealis hiſtoria amatoria: non alia fortaſſis ab illa, quam nũc per Aenæam Syluium deſcriptam diximus.
Euſtathij Cõſtantinopolitani hiſtoria amatoria *Καθ' ὑσμινίαν καὶ ὑσμίνην* Græce extat.
Guarini Veronẽſis de infelici amore Aldæ puellæ Ferrarienſis Elegia.

Epiſtola

Epistola Elegiaca puellæ cuiusdam Romanæ, cuius initium: Parce precor iuuenis. Eiusdem authoris puto.
Aethiopica historia Heliodori, de amore Theagenis & Charicleæ.
Io. Boccatij centum historiæ fabulosæ, quarum multæ amatoriæ sunt.
Melusinæ historia fabulosa.
De amore Erûs & Leandri, Musæi poëmation, de q̃ uide in Poëticis supra.
De amatorijs affectionibus Parthenius Nicaensis, per Ianum Cornariũ translatus.
Historiam Galesi, Cymonis, & Iphigeniæ Philippus Beroaldus ex Io. Boccatio Latinam fecit: item Gisippi & Titi.
De duobus amantibus carmen Philippi Beroaldi.
Elegia amatoria de fabula Tancredi ex Boccatio per eundem conuersa.
P. Ouidij epistolæ Heroides.
In eiusdem Metamorphosi, Pyrami & Thisbæ historia, & aliæ multæ amatoriæ habentur.
Terentij & aliorũ comœdiæ multas habent historias amatorias.
Plutarchi narrationes amatorias Ang. Politianus uertit.
Ptochoprodromi Theagenes & Chariclea.
Tristanni fabulosa historia amatoria.
De amore Sigismundæ principis Salernitanæ Tancredi filiæ, eius q̃ cũ Guiscardo iuuene amato lachrymabili morte, liber Latinus, ex Boccatio forte conuersus.
Fabula de Philogeniæ & Ephebi amore, Vgolini de Pisano.
De Arono Ianuensi ciue, sene, diuite, iuuenem uxorem habente: & illius uxoris amore in Dagianum iuuenem uiro peregrinante, Narratio uersa puto ex Boccatio.
Melanippi amor in Charitonem, apud Aelianum in Var. historia.
De Aristoclia uirgine, eius q̃ amatoribus (Callisthene, &c.) & miseranda morte, Leonicenus 2. 7.
De Valteri Comitis Salusiarum nuptijs cũ Griselide pauperis agricolæ filia, ex Boccatio puto.

TITVLVS XV. DE dubijs.

SI quæ diutius inquirere non uacabat, aut exemplaria ad manũ non erant, cuiusmodi & alia multa sunt, & homonyma, ut Antigonus diuersis regibus commune nomen, ea hic omnia ordine alphabetico congessimus: ut uel nos aliquando, uel alius cui uacabit & authores suppetunt, ad suos referat ordines.

¶ Abrotonũ, Aelianus Var. hist. Græ. fol. 56.
Accûs delirium, Cælius 17. 2.
De Acheruntia populo, Leonicen. 2. 61.
Actius Apollo ubi, Cælius 23. 30.
De Aegone, Ida, &c. Tzetzes 2. 40.
De Aethalide, Tzetzes 2. 49.
De Aëtio Proclo, Plutarchus in Parallelis minoribus 61.
Ageanax, Theocritus Idyllio 7.
Aglaidis uoracitas, Aelianus in Varijs Græcis, fol. 4.
Alexis, Ibidem 45.
Alcandrus, Ibidem 77.
Althæni amnis propriũ, Cælius 27. 14.
De Amphinomo & Anapia, Cælius 11. 17.
De prouerbio apud Græcos Amyris fuit, Leonicenus 2. 100.
De Anapia & Amphinomo, Cæl. 11. 17.
De Androclide, Cælius 14. 3.
Anniceres idoneus eques, Aelianus in Varijs Græ. fol. 12.
Antagoras quomodo in Arcesilaũ conuitia dixerit, Aelianus in Varijs Græcis, fol. 96.
De Antigono, Cælius 11. 17.
Antigoni mansuetudo, Aelianus in Varijs Græ. fol. 10.
Eiusdem tolerantia, Ibidem 16.
Ambitio, Ibidem 53. 54.
Rursus de eodẽ, fol. 35. 43. 44. 54.
Antigonus ambitiosus, Ibidẽ fol. 53.
Altero oculo priuatus, Ibidem 56.
Antigoni commonitio ad filium, Cælius 21. 35.
Antigoni historia, Cælius 21. 33. & 8. 1.
De Antigoni adulatoribus, Cæl. 20. 33.
Antiochus uel Zeuxis, Luciani.
De eo quod Antiocheus Agauen filiũ prodentem in mortẽ, Tzetzes 6. 61.
De Antipho, Leonicenus 3. 51.

De Apharetro, Plutarchus in Parallelis minoribus 76.
De lacubus paludibusq; iuxta Apameã subito enatis, & de aquarum portentoso miraculo, Leonicenus 3. 15.
De Aphthyneto, Aelian. in Varijs Græcis, fol. 72.
Aphnij sacellum, Cælius 20. 25.
Apollodori insania ex uino, Aelianus in Varijs Græ. fol. 71.
De Apollonia ab Elpenoris socijs constructa, Leonicenus 3. 51.
De fossili apud Apolloniatas bitumine, & Nympheo appellato loco, ubi dabantur oracula, illiusq; uaticinij modus, Leonicenus 1. 85.
Apolloniatarum regio, Aelianus in Varijs Græ. fol. 63.
Appiades, Cælius 12. 1.
Archelaus, Aelianus in Varijs Græcis, fol. 56. & 54.
Archelai apophthegmata Def. Erasmus annotauit.
Archelai historia, Cælius 7. 28.
Archestrati macilentia, Aelianus in Varijs Græ. fol. 45.
Cleomenes quomodo Archonidi insidiatus sit, Aelianus in Varijs Græcis, fol. 52.
Argilus, Ibidem 78.
De Ariæorum ualidissimæ gentis temulentia & bibacitate, Leonic. 3. 92.
De Aristoclia uirgine, eiusq; amatoribus, & miseranda morte, Leonicenus 2. 7.
De Aristodemi luxu, Cælius 9. 11.
Cuiusmodi sit prouerbium, Aristogiton claudicat, Cælius 25. 10.
De Aristone, Aristonymo, & Onoscelifilia ex asina, Plutarchus in Parallelis minoribus 54.
De Aristopatira, Tzetzes 1. 23.
Arius, Aelianus in Varijs Græ. fol. 54.
Arrhius incompositæ uitæ, Ibidem 72.
Quàm molli animo & quàm formidolosus Artemõ Periphoretus fuerit, Critus 15. 11.
Asopus rex, Cælius 15. 32.
De Cleomede Astypalæo athleta, Leonicenus 2. 64.
Atalante, Aelianus in Varijs Græcis, fol. 53. & 60.
De Athenodoro, Aelian. in Varijs Græcis, fol. 54.
De aureo agno Atrei, Tzetzes 1. 18.
Amyntas, Aelianus in Varijs Græcis, fol. 25. & 56.
¶ Bacchæus, Aelianus in Varijs Græcis, fol. 74.
De Barea, Tzetzes 8. 221.
De Batto & Battologia, Cælius 13. 1.
Belsolis regis epistola, Crinitus 8. 11.
Berbiccæ, Aelianus in Varijs Græcis, fol. 24.
Betti regnum & obitus, Ibidem 74.
Biblij, Ibidem 24.
Bithonis historia, Cælius 11. 13.
Briarei columnæ, quæ postea Herculis, Cælius 19. 31.
¶ De Cabiris, Cælius 15. 31.
Cæstij historia, Cælius 14. 7.
De Callipateria, eiusq; filio Pisirhodo historia non uulgaris, Leonicen. 2. 5.
Callicratidas, Aelianus in Varijs Græ. fol. 56.
De Callippide, Cælius 11. 16.
De Callirhoe & Diomede, Plutarchus in Parallelis minoribus 46.
De Callisthene amatore Aristoclíæ, Leonicenus 2. 7.
Calondæ historia, Cælius 11. 14.
De Calpes certamine, Leonicen. 2. 58.
Camus seu Cadmus, Cælius 10. 5.
Catieni qui sint, Cælius 9. 10.
De Cephalo, Tzetzes 5. 34. & Aelianus in Varijs Græ. fol. 78.
De cane Cephali, Tzetzes 1. 20.
Cestilia, Aelianus in Varijs Græ. fol. 71.
Charillus, Ibidem 73.
Charitonis amor in Melanippum, Ibidem 60.
De Cleomede Astypalæo pycte clarissimo, Crinitus 15. 1.
Cleomenes quomodo Archonidi insidiatus sit, Aelian. in Varijs Græ. fol. 52.
Cleon, Aelianus in Varijs Græcis, folio 56. & 73.
De Cleone cantore, Cælius 9. 1.
De Cleonice puella à Pausania per imprudentiam interfecta, Leonic. 2. 41.
De Codro, Tzetzes 1. 4.
Ad Colotem Plutarchus.
De Combe puella, Cælius 19. 20.
De Comminio, & eius filio Comminio ex Aeg.

ex Aegeria nympha, Plutarchus in Parallelis minoribus 65.
De Condalo, Cælius 29. 20.
Corragus, Aelianus in Varijs Græcis, fol. 47.
Critias, Ibidem 26.
De Cyrene meretricula, Cælius 14. 8.
¶ De crepidis Dæmonidæ claudi, Cælius 7. 5.
Daiphantus, Aelianus in Varijs Græcis, fol. 51.
Damasippus, Ibidem 27.
De Damaxeno palæstrita, Tzet. 2. 41.
Damiani & Sophoclis historia, Cælius 21. 20.
Daphnis, Aelianus in Varijs Græcis, fol. 46.
Dauorum seruile nomen unde, Cælius 18. 24.
Demetrij & Timothei comparatio, Aelianus in Varijs Græcis, fol. 18. 23. 56. & 66.
Demetrius libidinosus, Ibidem 40.
Demetrius poliorceta formosus, Ibidem 52.
Dinos locus, Cælius 7. 29.
De Diodoro, Tzetzes 3. 71. & deinceps.
De Dione, qui reliquias suorum religioso loco posuisset, C. Plinius lib. 10. epistolarum.
Dion filius Hipparini, Aelianus in Varijs Græcis, fol. 25.
Dionysius Lampter, Cælius 15. 15.
Dionysij & Vestiliæ historia, Cælius 14. 4.
Dionysius scriba, Aelianus in Varijs Græcis, fol. 24.
Diophios scripsit Archelaus, Plinius.
Diotimæ præceptum, Cælius 24. 7.
Dioxippus, Aelianus in Varijs Græcis, fol. 47.
Dioxippi lasciuia, Ibidem 58.
De prouerbio, Diphilo tardior: quot Diphili, qui, ac unde, Cælius 15. 24.
Dryusa, Aelianus in Varijs Græ. fol. 73.
¶ De Læto & Eclecto, quorũ Herodianus in Chronica meminit, Tzetzes 6. 55.
Ellopides, Aelianus in Varijs Græcis, fol. 25.
Ephialtes pauperrimus, Ibidẽ 15. & 48. Pauper & iustus, Ibidem 65.
Iterum de eo, fol. 75. Ibidem.
Quis est apud Epidamnios Polites? Plutarchus Problem. Græ. 29.
Epidij historia, Cælius 3. 22.
Erasippus, Aelianus in Varijs Græcis, fol. 77.
De Eryxona coniuge Arcesilai, filij Batti Eudæmonis: quæ Learchum, qui uenenum Arcesilao ægrotanti propinauerat, nuptias eius ambientem, locum congrediendi pacta, per fratres illic collocatos occidit, Plutarchus de uirtutibus mulierum.
Eteobutadæ, Cælius 14. 13.
Eubati temperantia, Aelianus in Varijs Græ. fol. 44.
Eubule, Ibidem 54.
Statuæ in foro Euclíæ, Cælius 28. 12.
Eudami annulus, Cælius 6. 12.
De Eueno, Plutarchus in Parallelis minoribus 76.
De Euphemo, Tzetzes 2. 43.
De Eurypyli arcula, & quomodo in furorem uersus, fuerit liberatus, Leonicenus 1. 40.
¶ Faustinæ amoris mirum exemplum, Crinitus 2. 1.
Furnij gratitudo, Cælius 7. 28.
¶ Galetes, Aelianus in Var. Græ. fol. 4.
De Gallicænis, Cælius 13. 33.
Gatis regina, Cælius 23. 5.
Ad Gennadium epistola Cl. Claudiani.
Glauci historia, Cælius 11. 6.
De Gidica nouerca Comminij, Plutarchus in Parallelis minoribus 65.
De Glauco, Cælius 2. 5.
De Gnathone, Cælius 13. 25.
De Grunnio Crocotta, Cælius 16. 5.
De Gylippo, Aelianus in Varijs Græcis, fol. 56.
¶ Halirrothij fabella, Cælius 12. 19.
Harmatidij pueri fortitudo, Aelianus in Varijs Græ. fol. 32.
Harmodij melos in conuiuijs, Cælius 27. 26.
Hegesippi apophthegmata Des. Erasmus annotauit.
Heraclides uinosus, Aelianus in Varijs Græ. fol. 54.
Super Heraclide scitu digna quæpiam de Græco excerpta penu, Cæl. 21. 27.
De Heracleo, Tzetzes 3. 66.

De Hermodice, Aelianus in Varijs Grę cis, fol. 75.
De Herophile & Sibyllis, Cælius 17.18.
Herophilæ parentes, Cælius 28. 1.
De Hialysi imagine, Gellius 15. 31.
Hipparchiæ apophthegmata apud Des. Erasmum.
Hipparchi sapientia & studium erga doctos, Aelianus in Varijs Græcis, folio 36.
De obitu eius, Ibid. 47. & 73.
De Hippocoonte, & liberis ab Hercule interfectis, Leonicenus 2. 42.
De Hippomacho & Polycleto, Aelian. in Varijs Græ. fol. 76.
Hippomenes, Ibidem 73.
De Hyacintho, Tzetzes 1. 11.
De Hydrusa, Aelianus in Varijs Græcis, fol. 75.
Hyrcani historia, Cælius 17. 20.
Hypernephelus uel Icaromeníppus, Luciani.
¶De Ialysio Protogenis, Cælius 21. 37.
De Iamidis, Cælius 13. 34.
Icaromeníppus Luciani.
Idmon, uates inter Argonautas, Aelianus in Varijs Græ. fol. 75.
Iocasti sepulchrum, Ibidem 76.
Iphicratides quid, Cælius 5. 5.
Isadæ fortitudo damnosa, Aelianus in Varijs Græ. fol. 32.
De Iuliæ reginæ scriba Philostrato, Tzetzes 6. 45.
De centurione Iuliopolim mittendo, Plinius lib. 10. epistolarum.
¶Lacydę apophthegmata Des. Erasmus annotauit.
De Læto & Eclecto, quorum Herodianus in Chronicis meminit, Tzetzes 6. 55.
Lamachus pauperrimus, Aelian. in Varijs Græcis, fol. 15.
Apophthegmatum eius Des. Erasmus meminit.
Lamiscus, Aelianus in Varijs Græcis, fol. 76.
De Lamisco rege, Cælius 21. 47.
Lamyri notiones, Cælius 13. 3.
Lamyrus filius fuit Herculis ex Iole Eurytirégis filia.
Laodiceum, Cælius 7. 23.
Lepreus edacitate ab Hercule superatus & interfectus, Leonicenus 1. 3.
Contra eundē Herculis contentio, Aelianus in Varijs Græ. fol. 4.
Leucotheus, Cælius 23. 8.
Leonnati luxus, Aelian. in Varijs Græcis, fol. 40.
Leoprepes, Ibidem 28.
Lexiphanes, Luciani.
De Lycasto & Parrhasio, Plutarchus in Parallelis minoribus 68.
De Lycomede, Aelianus in Varijs Græcis, 75.
De protegente seipsum Thessalo milite in Lycomedis thalamo, Tzet. 8. 226.
De Lyco fluuio, Aelian. in Varijs Græcis, fol. 77.
De Lyci filia Callirhoë, Plutarchus in Parallelis minoribus 46.
De Lydo, Leonicenus 3. 52.
Lyncea regio & Lyrcea, Cælius 11. 26.
¶Macara, Aelian. in Var. Græ. fol. 77.
Macarei crudelitas quomodo punita, Ibidem 61.
Super Meandro & Protagora relatu nō indigna quæpiam, Cælius 19. 17.
Quinā fuerit in historia Maris, Cælius 9. 26.
De Marpissa, Plutarchus in Parallelis minoribus 76.
Statuæ in foro Marsyæ, Cælius 28. 11.
Martis homo ἱππομιγής, Aelianus in Varijs Græcis, fol. 42.
De Phelo & Masthle, Cælius 12. 7.
De Mastra, Tzetzes 2. 47.
Medon (filius nothus Oilei) Aelianus in Varijs Græ. fol. 37.
De Megacle, Tzetzes 1. 21. & 1. 3. & Aelianus in Varijs Græ. fol. 73.
Meganira, Cælius 24. 17.
De Megistona, Plutarchus de uirtutib. mulierum.
In Melanippum amor Charitonis, Aelianus in Var. Græcis, fol. 60.
De Melisseo & Melissa, Cælius 22. 3.
Menecratis fastus, & quomodo irrisus sit à Philippo, Aelian. in Varijs Græ. fol. 57.
Menecrates, Cælius 24. 5.
Menedemi apophthegmata apud Des. Erasmum.
De Menestheo, Leonicenus 3. 51. & Aelianus in Var. Græcis, fol. 25.

De Me-

De Metœcio pluſcula, Cælius 17. 9.
Meton q̃modo ſeipſum τῆς ἐξόδου ἐῤῥύσατο, Aelianus in Varijs Græ. fol. 62.
De eodem, fol. 45.
Metroclis apophthegmata apud Deſyd. Eraſmum.
De Micca muliere, Plutarchus de uirtutibus mulierum.
Micyllus Luciani, à Rodolph. Agricola translatus.
Minyam primum ſtruxiſſe theſaurũ recondendis pecunijs, Cælius 20. 25.
Mnaſeam cur ueteres ſalpam cognominandum cenſuerint, Cælius 22. 23.
De Molionidis, Tzetzes 5. 20.
Quæ ſit ratio prouerbij, Mopſo certior: Mopſos fuiſſe tres, Cælius 29. 15.
De admirabili in Methone urbe puteo, & uarijs aquarum miraculis, Leonicenus 1. 32.
Myronidæ apophthegmata apud Deſy. Eraſmum.
Myſonis apophthegmata apud eundẽ.
¶ De Narciſſo, Tzetzes 1. 9.
Nicanor cur dictꝰ ſtigmatias, Cæl. 9. 15.
Nicoclis luxus, Aelianus in Var. Græcis, fol. 34.
Nicodorus pugil legislator factꝰ, Ibi. 11.
De Nicophoro, Cælius 11. 13.
¶ De Olympo Pierico, Aelianus fol. 38. in Varijs Græ.
Onoſcelis filia Ariſtonis ex aſina, Plutarchus in Parallelis minoribus, 54.
Oricadmus legislator luctæ, Aelianus in Var. Græcis, fol. 47.
Orontis hiſtoria, Cælius 23. 10.
Apophtheg. eius Deſ. Eraſ. annotauit.
Orontis cadauer, Cælius 18. 31.
¶ Pallantius collis, Aelianus in Varijs Græcis, fol. 52.
Pancaſte, Ibidem 55.
Paralus, Ibidem 32.
De Parrhaſio & Lycaſto, Plutarchus in Parallelis minoribus 68.
De Paſetis ſemiobolo, illiusq́ admirandis conuiuijs, Leonicen. 3. 24.
Parœmia, Cuius in ore lapis lapidem repræſentat Pauſaniæ matris, Tzetzes 12. 413. De Pauſania loquitur, qui Græciam Perſis tradere uoluit.
Peranus Maſſiliæ conditor, Cæl. 28. 15.
Periandros fuiſſe duos, Cælius 21. 37.
Perictione, Aelianus in Varijs Græcis, fol. 47.
De antiquiſſimo ęneo torque, apud Peucetios, de cerui collo extracto, raraq́ illius hiſtoria, Leonicenus 1. 92.
Phalacrææ puellæ, Cælius 13. 29.
Phalerus, Cælius 7. 17.
De Phalyſo à lippitudine liberato, Leonicenus 1. 13.
Parœmia, Super ſepta tranſiliſti iuxta illum ſaltibus famoſum Phayllũ, Tzetzes 12. 435.
De Phania, Cælius 6. 17.
De Phelo & Maſthle, Cælius 11. 7.
Pherenice q̃modo Olympia ſpectarit, Aelianus in Var. Græcis, fol. 44.
Vide Berenice in Onomaſtico noſtro.
Pheretime, Ibidem.
Pheſtij Epimenidis prædictio de Munychia loco Atheniensium, Tzet. 5. 18.
De Phidippo, Leonicenus 3. 51.
Philagri ſepulchrum, Cælius 17. 20.
De Philoctete, Leonic. 3. 45. & 51.
Philoctetes tragœdia Sophoclis.
De Philonomia è Marte grauida, Plutarchus in Parallelis minoribus 68.
De Philoxeno, Cælius 13. 25.
De Philopœmene paucula, Cæl. 17. 8. & 26. 2.
De Philopœmene filio Crauſidis, Tzetzes 6. 84. Megalopolitanus hic fuit referendus ad Græcos in Peloponneſo ſuperius, Tit. 8.
Phocea, Aelianus in Var. Græ. fol. 77.
De Phrage, Cælius 19. 28.
De Phrygij & Pieriæ amore, Cæl. 23. 1.
De Pieria muliere, Plutarchus de uirtutibus mulierum.
De Piſirhodo Callipateriæ filio, Leonicenus 2. 55.
Super Polemone enotata quæpiam, Cælius 20. 20.
Poliagrus quomodo tulerit ſcommata, Aelianus in Var. Græcis, fol. 30.
Poliarchi luxus, Ibidem 37.
De Polycaſte & Perdicca, Cl. Claudianus.
Poltys quæ apophthegmata dixerit apud Deſ. Eraſmum.
De Polycrita muliere, Plutarchꝰ de uir-

tutibus mulierum.
De Polyspercho, Aelian. in Varijs Græcis, fol. 56.
De Praxithea, Ibidem 54.
Pronax, Ibidem 25.
Proteas uinosus, Ibidem 54.
De Protophanis Olympionicæ corpore, Leonicenus 2. 26.
De Proxeno, Aelianus in Var. Græcis, fol. 54.
Bouem sacrificauit nemo unquam benefico, nisi Pyrrhias, Ibidem 78. & Erasmus in Chiliadib.
Python νεωτεροποιός, Aelianus in Varijs Græcis, fol. 72.
De Pythio, Cælius 11. 7.
¶Rhinon, Aelianus in Varijs Græcis, fol 73.
Rhachitæ qui, Cælius 11. 24.
Rhanius ager, Cælius 28. 23.
¶Samagonium uinum, Cælius 28. 6.
Saiades loca, Cælius 9. 8.
De Salia filia Anij, Plutarchus in Parallelis minoribus 77.
De Salacone plura, Cælius 12. 16.
Sannyrionis macilentia, Aelian. in Varijs Græcis, fol. 45.
De Serbilijs & Saris, Tzetzes 7. 132.
Scedasi filiæ, Cælius 18. 2.
De equo Seiano, Cælius 12. 13.
Selemni aqua absoluendo amori præstans, Cælius 16. 25.
Selenitides mulieres, Cælius 27. 17.
Senetionis historia, Cælius 11. 13.
Serapeij, Cælius 23. 6.
De Serbilijs & Saris, Tzetzes 7. 132.
Sir ciuitas, Cælius 18. 34.
De Siritis paucula, Cælius 7. 9.
Smerdies, Aelianus in Varijs Græcis, fol. 40.
Smindyridæ luxus, Ibidem 42.
Eiusdem delicatus uictus & uoracitas, Ibidem 54.
De Smindyrida, Cælius 11. 13.
Sphæri apophthegmata apud Desyd. Erasmum.
De Stasicrate, Tzetzes 8. 199.
Staterij prouerbium, Cælius 30. 35.
De Stratone amatore Aristocliæ, Leonicenus 2. 7.
¶Taurosthenis uictoria, Aelianus in Varijs Græcis, fol. 35.
De Hyrnetha Temeni filia eiusq; interitu, Leonicenus 2. 39.
Temesæus heros, Aelianus in Varijs Græcis, fol. 39.
Tennes, Ibidem 75.
Teres quæ apophthegmata dixerit, apud Des. Erasmum.
De Teuthi duce, qui cum reliquis ad Troiam missus fuit, eiusq; interitus ex phthisi, Leonicenus 1. 43.
Thargelia regina & festa, Cælius 17. 30. uel pag. 669.
Theagenes, Aelianus in Varijs Græcis, fol. 75.
De Thebiorũ fascinatrice natione, Leonicenus 3. 70.
Theophili delirium, Cælius 17. 3.
Quod Thersites ab Achille pugnisu fuerit interfectus, Leonicenus 3. 41.
Quod Thersites contumelia afficiens heroas describitur carminibus, Tzetzes 7. 151.
De Thrasybulo uate, Cælius 13. 34.
Thrasylai delirium, Cælius 17. 3.
Thrasylli insania, Aelianus in Varijs Græcis, fol. 28.
Timandridas, Ibidem 70.
Timesias quomodo sponte patriam relinquerit, Ibidem 52.
De Titormi bussequæ incredibili robore, Cælius 21. 36. & Aelianus fol. 53.
Tryzus tyrannus, Aelianus in Varijs Græ. fol. 69.
¶Vestiliæ historia & Dionysij, Cælius 14. 4.
¶Xanthus, Aelianus in Varijs Græcis, fol. 75.
Xenæneti apophthegmata apud Desy. Erasmum.
Xenagoras uinosus, Aelianus in Varijs Græcis, fol. 54.
Xenocles, Ibidem 8.
Zeuxis uel Antiochus, Luciani.
De notæ dicacitatis homine Zoilo adnotata de Græco penu quæpiam, Cælius 21. 41.
Zoganes stola, Cælius 13. 23.
¶Xenophontis æquiuoca cum cõmentarijs Io. Annij.
Paulus Iouius de legation.

APPEN

APPENDIX, DE REGIBVS Latinis & Romanis, item Consulibus & Cæsaribus, ne charta hic uacaret, adiecta.

LATINORVM REGES.

Ianus. Saturnus. Picus. Faunus. Latinus. Hi regnauerunt simul circiter annos 150.
Aeneas, regnauit annis 3.
Ascanius 38. Syluius 39.
Aeneas Syluius 31. Latinus Syluius 50.
Alba Syluius 39. Aegyptꝰ Syluius 24.
Capis Syluius 28. Capetus Syluius 13.
Tiberius Syluius 8. Agrippa Syluius 40. Armulus Syluius 19.
Auentinus Syluius 37. Procas Syluius 23. Amulius Syluius 44.

ROMANORVM REGES.

Romulus 28. Numa Pompilius 41.
Tullus hostilius 32. Ancꝰ Martius 23.
Tarquinius Priscus 37. Seruius Tullius 34. Tarquinius Superbus 25.

¶ *Romæ post exactos reges Consules quotannis bini creati, & in maxima urbis calamitate quandoq; etiam creabatur Dictator.*

Iunius Brutus, L. Tarquinius, Coss.
T. Largus primus dictator.
T. Lucretius, & P. Valerius.
x. Viriloco cosulum fuerunt instituti.
Camillus dictator. T. Quintius dictator.
C. Martius. M. Valerius.
T. Manlius Torquatus. L. Papyrius.
Q. Fabius. P. Decius.
P. Cornelius Dolobella, et G. Domitius.
Q. Aemilius. M. Curius.
C. Genutius. Appius Claudius.
G. Cornelius, & C. Duilius.
C. Attilius Regulus. M. Aemilius.
Q. Cunctatius. T. Sempronius, & P. Cornelius. Q. Fuluius.
C. Licinius. Scipio Africanus.
M. Cato. C. Flaminius. M. Cato.
Tiberius Gracchus. P. Longinus, & L. Licinius. Paulus Aemilius.
Q. Fuluius Flaccus. L. Opimius,
Q. Maximus. P. Scipio, L. Calphurnius. L. Cassius, C. Marius.
L. Martius, Sext. Iulius. L. Sylla,
Q. Pompeius.

IMPERATORES ROMANORUM.

Numeri à principio adiecti significant ordinem Cæsarum: & qui sequuntur numeri, annum à Christo nato: in primis uero duobus, ante natum Christum.

1. 47. C. Iulius Cæsar regnauit annos 5. menses 7.
2. 42. Augustus Cæsar an. 56. menses 6.
3. 16. Tiberius an. 23.
4. 39. C. Germanicus Caligula, an. 3. menses 10.
5. 43. Tiberius Claudius an. 13. menses 10. dies 20.
6. 57. Nero Claudius an. 13. menses 7. dies 29.
7. 71. Sergius Galba. men. 7.
8. 71. Otho Syluius, dies 95.
9. 71. A. Vitellius, men. 8.
10. 72. Vespasianus annis 9. men. 10. dies 20.
11. 82. T. Vespasianus, an. 2. men. 2.
12. 84. Domitianus an. 15. men. 5.
13. 100. Nerua an. 1. men. 4. aliâs 6.
14. 101. Traianus an. 19. men. 7.
15. 120. Hadrianus an. 21.
16. 141. Antoninus Pius cũ filijs Aurelio & Lucio, an. 22. men. 3.
17. 164. M. Antoninus, qui & Verus, & L. Aurelius Cõmodus, an. 19.
18. 183. Antoninus Cõmodus, an. 13.
19. 193. Ael. Pertinax, men. 6.
20. 195. Didius Iulianus, men. 2.
21. 196. Seuerus an. 18.
22. 214. Antoniꝰ Caracalla, an. 6. aliâs Bassianus Antoninus Caracalla.
23. 220. Macrinus Opilius an. 1. mẽ. 2.
24. 221. M. Aurelius an. 4. Antoninus menses 4.
25. 225. Alexãder Mameæ filius an. 13.
26. 238. Maximinus, an. 3.
27. 241. Gordianus an. 6.
28. 247. Philippus an. 7.
29. 254. Decius an. 1. men. 3.
30. 255. Gallus & Volusianus fil. an. 2. menses 4.
31. 257. Valerianus, an. 7.
32. 264. Galienus, an. 8.
33. 272. Fl. (aliâs Ti.) Claudius 2. an. 1. men. 9.

Aurelius Quintillus 17. dies imperauit.

34. 274. Val. Aurelianus an. 5. mẽ. 6.
35. 279. Tacitus, men. 6.
36. 279. Florianus (aliâs Phocianus) menses 2.
37. 280. Probus an. 6. men. 4.
38. 286. Carus cum filijs Carino & Numeriano, an. 2.
39. 288. Diocletianus cum Maximiano, an. 20.
*40. 308. Constantius, aliâs Constantinus Chlorus Romæ, & Galerius Maximin9 Cõstãtinopoli. Quod si hic biennio tantũ regnauit, & cœpit anno Domini 308. quomodo quadriennio post demũ Constantini Magni regnũ incœpit?
41. 312. Constantinus Magnus, an. 31.
42. 341. Constans, Cõstantius, & Constantinus, an. 24.
43. 365. Iulianus apostata an. 1. men. 8.
44. 367. Iouinianus, men. 8.
45. 368. Valentinianus, an. 11.
46. 379. Valens in Oriente, an. 3.
47. 382. Gratianus an. 6.
48. 388. Valentinianus cũ Theodosio,
49. 395. Theodosius, an. 3. (an. 7.
50. 398. Arcadius in Oriente, an. 13.
51. 411. Honori9 frater Arcadij, an. 16.
52. 427. Theodosius 2. an. 30.
53. 427. Valentinianus an. 30. cũ Theodosio.
54. 456. Martianus in Oriente, an. 4.
*55. 460. Leo in Oriente an. 16. Huius tempore imperium Romę intermissum est, idq; ad annos 330. post, usq; ad Carolum Magnum.
56. 476. Zeno, an 17.
57. 493. Anastasius, an. 26.
58. 519. Iustinus an. 9.
59. 528. Iustinianus an. 38.
60. 566. Iustinus 2. an. 11.
61. 577. Tiberius Constantinus à Iustiniano adoptatus, an. 7.
62. 584. Mauricius, an. 20.
63. 604. Phocas, an. 8.
64. 612. Heraclius, an. 29.
65. 640. Constantinus 3. men. 4.
66. 641. Heracleonas, an. 2.
67. 643. Constans, an. 27.
68. 670. Constantinus 4. an. 17.
69. 687. Iustinianus 2. an. 10.
70. 697. Leo 2. an. 3.
71. 700. Tiberius an. 7.
72. 707. Iustinianus 2. ab exilio reuersus, an. 6.
73. 713. Philippicus an. 1. men. 6.
74. 715. Anastasius, an. 3.
75. 718. Theodosius, an. 1.
76. 719. Leo 3. an. 24.
77. 743. Constantinus 5. an. 35.
78. 778. Leo 4. an. 5.
79. 783. Constantinus 6. an. 19.
*80. 802. Carolus Magnus, an. 14. A pontifice Cæsar in Italia & Occidente creatus.
81. 816. Ludouicus, an. 25.
82. 841. Lotharius, an. 15.
83. 856. Ludouicus 2. an. 21.
84. 877. Carolus 2. an. 6.
85. 883. Carolus 3. an. 12.
86. 895. Arnolphus, an. 12.
87. 907. Ludouicus 3. an. 3.
88. 913. Conradus, an. 7. Vltimus ex familia Caroli magni, &c.

DE HISTORIIS LIBRI XII. FINIS.

GOTTFRIED WILHELM LEIBNIZ BIBLIOTHEK
NIEDERSÄCHSISCHE LANDESBIBLIOTHEK
Signatur: Leibn. Marg. 64:2, Stück 1, [345] - 164v
PUBLIC DOMAIN

PARTITIONVM VNIVER

SALIVM LIBER XIII. DE DIVERSIS artibus, Mechanicis, & alijs humanæ uitæ utilibus.

EGREGIO TYPOGRAPHO CHRI-

STIANO VVECHELO LVTETIAE PARI-

siorum, Conradus Gesnerus S. D. P.

QVAE TEROS quidem huius Voluminis libros, ut illis nuncuparem typographis, qui in eō genere uel numero uel præstantia authorum, quos ipsi excudissent, reliquos superarent, non multum mihi circūspiciendum fuit, cum trita ferè & popularia eorum argumenta sint. Hunc uero de illiteratis artibus librum cui potissimum offerrem, aliquandiu addubitaui: nec ullum tandem te præterinueni, cui hoc argumentum utcunq; leuiter conuenire uideatur: cum alij uel omnino nihil quod huc faciat, excuderint: uel saltem Græce Latineq; nihil: aut si quid fortè, alios tamen iam illis libros destinaueram. Tu solus non ἀμφοδιόνυσος huic libello uisus es, quem tibi dedicari à me cogitabis, non quod non multos literatissimos & summæ eruditionis codices typis tuis illustraueris: sed ut qua possem occasione fruerer Vuechelum, quantum in me est, inter clarissimos nostri seculi typographos numerandi. Quod si tam gratum hoc officium meum tibi fuerit, quàm libenti candidoq; animo per me exhibetur, est quod plurimum te amem, & Anterota mihi benignum optem. Tu certe iam olim propter optimos in utraq; lingua apud te natos libros, quos miro nitore, & incredibili diligentia publicos fecisti, uel præstantissimus uel inter præstantissimos non postremus haberi & nunquam non celebrari mereris. Porrò quinam æditionis tuæ libri, ad huius inscriptionis scopum magis pertineant, iam ex Catalogo patebit: quem subijcere uolui, ut quid ex Officina tua petere aut tibi quisq; accersere debeat, omnes cognoscant. Nominabo autem illos tantum, quos in Catalogo apud te ante annos aliquot excuso, signatos reperi: quod moneo, ne mireris illos omitti, qui post Catalogum illum prodiuerunt, in patria tantum dissita hactenus mihi non uisos. Vale. Tiguri, Nonis Aprilis, 1548.

CATALOGVS LIBRORVM, QVOS

SVIS TYPIS CHRISTIANVS VVECHELVS LV-

tetiæ Parisiorum excudit. Adscriptum est pretium secundum denarios & solidos Parisienses. Denarij siue numi 12. solidum constituunt: solidi autem 30. florenum Germanicum, siue bazios 15.

GRAMMATICA.

HEBRAICE. *Alphabetum Hebraicum, cum Abdia propheta, 4. d.*

Peculiū Agathij, de primis linguæ Hebraicæ rudimentis, 20. d.

Institutiones grāmaticæ Hebraicæ, Alani Restaldi, 2. ſ.

Grammatica Hebraica, Nicolai Clenardi, 3. ſ.

Compendium Grammaticæ Hebr. per Seb. Munsterum ex Eliæ libris, 2. ſ. 6. d.

Grammatica Hebraica Io. Campeñ. 3. ſ.

¶ GRAECE. *Alphabetum Græcum, 6. d.*

Grammatica Græca Nico. Clenardi, 2. ſ. Cum adnotationibus in eandem Renati Guillonij, 3. ſ.

Nicolai Clenardi Meditationes Græcanicæ, 2. ſ.

Summa linguæ Græcæ per Arnoldū Oridryū, 1. ſ. 6. d.

Institutionis grammatices Græcæ Theodori Gazæ libri 4. cum uersione Latina è regione, 8. ſ.

Grammatica Chrysoloræ cum Latina uersione è regione, 3. ſ. 6. d.

Constantinus Lascaris de constructione, 8. d.

Syntaxis linguæ Græcæ Ioan. Varennij, una cum adnotationibus Ioachimi Camerarij, atq; libello de passionibus dictionum ex Tryphone, 2. ſ. 6. d.

GOTTFRIED WILHELM LEIBNIZ BIBLIOTHEK
NIEDERSÄCHSISCHE LANDESBIBLIOTHEK
Signatur: Leibn. Marg. 64:2, Stück 1, [346] - 165r
PUBLIC DOMAIN

Adrianus Amerotius de dialectis Græc. 6. d.
Tabulæ de uarietate linguarum Græcarum, 8. d.
Luciani septem primi dialogi, 2. ſ.
Item multa alia eiuſdem opuſcula & dialogi ſepa-ratim.

¶LATINE. Priſciani liber 1. 6. d.
Thomæ Linacri de emendata ſtructura Latini ſermonis libri 6. cum indice, 5. ſ.
Eiuſdem rudimenta grammatices, 1. ſ. 3. d.
Tabulæ grammatices Io. Murmellij, 1. ſ. 3. d.
Eiuſdem de quantitate ſyllabarum tabulæ, 6. d.
Hen. Glareanus de ratione ſyllabarum, cum eiuſdem de figuris lucubratione, 8. d.
Tabulæ Moſellani de ſchematibus & tropis, unà cum tabulis G. Maioris in Rhetoric. Melanchthon. & Eraſ. de cop. 6. d.
Floſculi ex Terentio ſelecti, 1. ſ. 6. d.
Dialogi Moſellani, 6. d.
Dialogi Had. Barlandi: cum eiuſdem opuſculo de inſignibus oppidis Germaniæ inferioris 1. ſ.
Ars uerificatoria Hutteni 2. d.

¶ Dialectica.

GRAECE. Porphyrij Iſagoge.
Ariſtotelis prædicamenta, De enunciatione & Priora: ex Io. Oliuarij ad uetuſtos codices & Græcos interpretes caſtigatione.

¶LATINE. Eadem Latine.
Aug. Niphus in librum de enunciatione, 4. ſ.
Idem in libros Poſteriorum, 15. ſ.
Io. Fr. Buranæ commentaria in Priora, 16. ſ.
Dialectica Trapezuntij, 10. d.
Rodolphi Agricolæ de inuentione dialectica lib. 3. 4. ſ.
Alardi Amſterod. in librum primum Agricolæ Epitome, 8. d.
Dialectica Io. Cæſarij, 2. ſ. 6. d.
Io. Sturmij partitiones dial. 1. ſ. 6. d.
Compendium dialectices Fr. Titelmanni, 6. d.
Dialectica Conradi Neobarij, 10. d.
Eiuſdem de inuentione, 10. d.
Iſagoge Murmellij in 10. prædicam. Ariſt. 6. d.
Introductio in terminorum cognitionem Clichthouei, cum commentarijs Io. Cæſarij, 8. d.

¶ Rhetorica.

GRAECE. Aphthonij progymnaſmata, 1. ſ.
Ariſtoteles ad Theodectem. 3. ſ. 6. d.
Eiuſdem Rhet. ad Alexandrum, 2. ſ.
Hermogenes integer, 10. ſ. Eiuſdem ſinguli ſeparatim.

¶LATINE. G. Trapezuntij Rhetorica, 7. ſ.
Compendium rhetoricæ Aur. Caßiodori, 6. d.
Aphthonij progymnaſmata, Io. Maria Catanæo interprete, 6. d.
Eraſmus de copia uerb. & rerum, 3. ſ.
In Copiam uerborum epitome, 1. ſ.
In utramq; Copiam Velcurionis commentaria, 1. ſ. 8. d.
Eraſmi compendium de conficiendis epiſt. 3. d.
Methodus conſcribendi epiſtolas Hegendorphini, 6. d.
Eiuſdem Adnotationes in Actiones Verrinas & Topica Ciceronis, 2. ſ.
Adnotatiunculæ Perſeualdi Belligenij cæci nati in priores duas F. Quintiliani declamationes.
Tab. de uocis & corporis moderatione per Fran. Lem. 6. d.

¶ Orationes, & ſimilis argumenti.

GRAECE. Aeſchinis et Demoſthenis orationes aduerſariæ, 5. ſ.
Demoſthenis & Iſocratis diuerſæ orationes, ſeorſim.
Greg. Nazanzeni in Iul. imper. Inuectiua prior, 1. ſ. 6. d.
Thucydidis conciones, 1. ſ. 3. d.
Galeni exhortatio ad bonas artes. De optimo docendi genere. Quod optimus medicus idem ſit & philoſophus: Græce & Latine, 2. ſ. 6. d.
G. Budæi epiſtolæ Græcæ, ab ipſo locupletiores et emendatiores redditæ, 4. ſ. 6. d.
LATINE. Ciceronis orationes quædam ſeorſim.
Orationes aduerſariæ M. Portij Catonis, & L. Valerij, de lege Oppia. Item duæ, Perſei &c; Demetrij fratrum, apud Philippum, 4. d.
Panegyricus gratulatorius Theodorici Adamæi, de Chriſtiani orbis concordia, 1 ſ.
Ioan. Thomaſini panegyricus de ciuitate Lingonum, 8. d.
Roberti Britanni orationes duæ, de pace & de philoſ. 6. d.
Oratio funebris D. Fran. Valeſij Delph. demortui, 1. ſ. 6. d.
Oratio Alciati, Ticini habita, 4. d.
Germani Brixij epiſtolæ gratulatoriæ 4. 6. d.
Dialogiſmi Heroinarũ authore Petro Naunio, 1. ſ. 3 d.

¶ Hiſtorica.

GRAECE. Herodoti, Xenophontis, Thucydidis & Herodiani, ſingulorum quædam ſeorſim.
LATINE. Titi Liuij libri aliquot ſeorſim.

Procopij

Procopij de Iustiniani imper. ædificijs lib. 6. interprete Fr. Craneueldio: una cum adnotationibus Theodorici Adamæi, 4. ſ.

Fides, religio, moreſq; Aethiopũ, ſub imperio presbyteri Ioannis degentium, authore Damiano à Goës, 1. ſ.

Petrus Mochius de cruciatu exilioq; Cupidinis, 6. d.

Turcicarũ rerum cõmentarius Pauli Iouij Gallice, 3. ſ.

Io. Fontani de bello Rhodio lib. 3. quibus adiuncta eſt ab Io. Quintino tum Melitæ deſcriptio, tum etiam de uentis, & nautica buxula uentorũ indice tractatus. Item nonnulla Theodorici Adamæi de inſula Rhodo, & militarium ordinum inſtitutione, 5. ſ. 6. d.

¶ Poëtica.

GRAECE. Ariſtotelis poetica, 1. ſ.

Homeri libri aliquot ſeorſim.

Ariſtophanis Comœdiæ omnes, quæ etiã ſingillatim uenPhocylid. Græ. & Lat. 4. d. (duntur.

Felium & murium pugna. Ranarum & murium pugna Homeri. Gabriæ Græci fabulæ, 9. d.

Muſæus de Leandro Græ. & Latine, unà cum ſententijs ſingulis uerſibus contentis iuxta ordinem literarum ex diuerſis poetis Græcis, 1. ſ.

¶ LATINE. Ariſtotelis poetica, Alexan. Paccio interprete, 10. d.

Homeri Ilias atq; Odyſſea ad uerbum tralatæ, 12. ſ.

Perſius cum cõmentarijs Murmellij, & Her. Buſchij primæ Satyræ explicatrice epiſtola, 3. ſ.

Muſæus de Leandro, interprete G. de Mara, cum commentario Io. Vatelli, 10. d.

Comœdia de filio prodigo, authore Gnapheo, 8. d.

Ioſeph Comœdia Cornelij Croci, 8. d.

Selecti uerſus à Murmellio, poetarũ Tibulli, Propertij, & Ouidij, 8. d.

Ranarum & murium pugna Homeri, Gallice 6. d.

¶ Moralia.

GRAECE. Plutarchus de liberis inſtituendis, 8. d.

Cebetis tabula, et aurea Pythagoræ carmina, 6. d. &c.

LATINE. Cicero de finibus bonorum & malorum cum ſcholijs Oliuarij, 2. ſ. 6. d.

Ciceronis de finibus libri ſinguli ſeorſim.

Cebetis tabula interprete Theodorico Adamæo, 4. d.

Diſciplina puerorum, 3. d.

De officio famulorum, 4. d.

Eraſmi apophthegmata, 10. ſ.

De ciuilitate morum puerilium cum ſcholijs G. Longolij, 10. d.

Emblemata Alciati Latine tantum, 2. ſ.

Eadem Latine & Gallice, 3. ſ. 6. d.

Phil. Melanchthonis in primum & 2. Ethicorum Ariſtotelis commentarius, 10. d.

Eiuſdem commentaria in aliquot Politicos libros Ariſtotelis, 8. d.

Chriſtophorus Hegend. de inſtituenda iuuentute, 6. d.

Oeconomica Ariſtotelis, Gallice, 6. d.

Rob. Valturij de re militari libri 12. additis ubiq; picturis bellicis, 20. ſ.

Fl. Vegetij de re militari libri 4. additis uarijs atq; permultis picturis bellicis. Cui adiuncti ſunt, S. Iulij Frontini de ſtrategematis libri totidem.

Aeliani de inſtruendis aciebus liber 1. Item Modeſti de uocabulis rei militaris lib. 1. 18. ſ.

Idem Vegetius Gallice, additis etiã picturis bellicis, atq; authoribus iam memoratis, 15. ſ.

Vegetius in minori forma, cũ prædictis authoribus, ſed abſq; picturis, 4. ſ.

Roberti Britanni agriculturæ encomium.

¶ Phyſica & Mathematica.

GRAECE. Ariſtotelis naturalis auſcultationis libri 8. 6. ſ.

Platonis Timæus ſiue de natura, 3. ſ.

Nicomachi Geraſini arithmeticæ libri 2. 2. ſ. 6. d.

Pſelli arithmetica, 6. d.

Sphæra Procli Græce & Latine, 9. d.

LATINE. Phil. Melanchthonis cõmentarius de anima, 3. ſ.

Arithmetica Io. Nouiomagi 2. ſ.

Pomponij Melæ de ſitu orbis libri 3. una cum commentarijs Ioachimi Vadiani, 12. ſ.

Idem Mela in minori forma, cum adnotat. Oliuarij, 2. ſ.

Plinij Secundi hiſtoriæ naturalis liber 2. cum caſtigationibus Herm. Barbari, & adnotationibus Oliuarij, 1. ſ. 8. d.

Alberti Dureri Inſtitutiones Geometricæ è Germanica lingua in Latinam uerſæ, 1. 5. ſ.

Idem Durerus de urbibus, arcibus, caſtelliſq; condendis & muniendis, 10. ſ.

Elementale Geometricum ex Euclide, 1. ſ.

Orbis totius deſcriptio breuis per Orontium, 6. d.

¶ Theologica.

HEBRAICE. Geneſis, 4. ſ.

Exodus, 4. ſ.

Decalogus diuinorum præceptorum, 3. d.

Ioël & Malachias, 6. d.

GRAECE. D. Io. Chryſoſtomi Miſſa, cum Latina uerſione è regione, 1. ſ. 3. d.

Eiuſdem de orando Deum, 6. d.

Horæ beatæ Mariæ Virginis ſecundum uſum Romanũ, cum aliis preculis quibuſdam, 3. ſ. 6. d.

Athenagoras de reſurrectione mortuorum Græ. & Latine, interprete Petro Nannio, 2. ſ. 6. d.

GOTTFRIED WILHELM LEIBNIZ BIBLIOTHEK
NIEDERSÄCHSISCHE LANDESBIBLIOTHEK
Signatur: Leibn. Marg. 64:2, Stück 1, [348] - 166r
PUBLIC DOMAIN

LATINE. Basilius de spiritu sancto, Erasmo interprete, 1. f. 6. d. &c.
Philonis episcopi Carpathij in Cantica canticorum interpretatio, Stephano Salutato interprete, 3. f.
D. Haymonis in omnes Psalmos explanatio, 15. f.
Def. Erasmi uaria opuscula.
Compendiū diuini amoris per Io. Parcevalum Carth. 1. f.
Dialogus passionis D. N. Iesu Christi ac triumphantis eiusdem resurrectionis ex Matthæo, authore Franc. Bonado, 4. d.
Descriptio ecclesiastæ iuxta omnes Rod. Agricolæ locos, per Alardum Amstelredamum, 1. f.
Exegesis in canonem diui August. per Rober. Rich. 5. f.
Liber de 7. uerbis Domini, quæ in cruce protulit, Gallice, 7. f.

¶ Legalia.

GRAECE. Epitome iuris ciuilis, quæ Legum Prochiron & Hexabiblos inscribitur, authore Constantino Harmenopulo Nomophylace & iudice Thessalonicensi, 15. f.
Institutiones iuris ciuilis Theophili Græ. 10. f.
LATINE. Christianæ ciuitatis aristocratia, qua descriptio pontificij et regij imperij cõtinetur, in cap. Nouit. de Iudi. per D. Io. Quintinum. Obiter etiam hic aliquid annotatum in responsum Vlpiani de uero & misto imperio, 2. f. 6. d.
Eiusdem exegesis concilij cuiusdam generalis, in uno beneficiorum multitudinem uetantis, 3. lib. Decretalium Gregorianarum, cap. 18. Tit. 5. 4. f.
Collatio iuris ciuilis & canonici. Cui addita est explicatio L. Diffamari. C. de ingenu. manu. Item de executoribus ultimarum uoluntat. per D. Io. Oldendorpium, 1. f. 3. d.
Nicolai Beroaldi de uetere ac nouitia iurisprudentia oratio, 2. d.
Eguinarius Baro de diuiduis & indiuiduis stipulationibus, 10. d.
Idem de seruitutibus 2. f.
Io. Copi de fructibus libri 4. Et eiusdem de restitutis à Christianiss. Francorum rege literis, Oratio, 6. f.
Lex lecta, intellecta, ff. de reb. cred. & si cert. pet. 6. d.
Petri Stellæ disputatio de creditore.
Zasij defensio contra Stellam, 3. d.
Arnaldi Contadis in 33. librum Pand. Epitome, 6. d.

¶ Medica.

GRAECE. Galenus ad Glauconem, 2. f. 6. d.
LATINE. Hippocratis de morbis libri 4. Ge. Pylandro interprete, 5. f.
Idem de uictus ratione priuatorum, cum Galeni commentario, Io. Andernaco interprete, 6. d.
Cl. Galeni opera quædam (ea præsertim quæ Iac. Syluius Lutetiæ publice enarrat) in maiori forma, Io. Guinterio, Thoma Linacro, & Martino Gregorio interpretibus: ad exemplaria Græca castigata & scholijs doctissimis illustrata per Iac. Syluium.
Eiusdem Galeni libelli quidam in minori forma: & Aeginetæ quædam seorsim.
Theophrastus de historia & causis plantarum cum indicibus duobus ad uersionem Gazæ, uno Græcolatino, altero Latinograeco, 10. f.
Ordo & ordinis ratio in legendis Hipp. et Galeni libris, per Iac. Syluium, 1. f.
Eiusdem methodus medicamenta componendi, ex simplicibus iudicio summo delectis, & arte certa parata, quatuor libris distributa, 12. f.
Eiusdem de signis omnibus medicis, id est, salubribus, insalubribus & neutris, unà cum eiusdē methodo sex librorum Galeni in differentijs & causis morborū & symptomatum, in tabulas sex coniecta, 8. f.
Ge. Agricolæ medici de mensuris & ponderibus libri 5. 4. f.
Cassij medici de animalibus medicæ quæstiones & problemata, Had. Iunio interprete, 1. f. 3. d.
De pulsibus libellus ex Galeno collectus, 1. f. 8. d.
De cucurbitula libellus, 4. d.
Institutionum chirurgicarum libri 6. authore D. Ioan. Tagaultio.
Io. Fr. Branchaleo de balneorum utilitate, 6. d.
De regimine sanitatis D. P. de Tuxigano, 3. d.
Medicæ aliquot disceptationes Iac. Alaxini, 1. f. 8. d.
Methodus curandi morbum Gallicum per Guayaci decoctum, Remacli Fr. Lymburgēsi. 1. f. 8. d.
Hippiatria siue Mareschalia Laurētij Rusij, in qua præter uariorum morborum plurima remedia, communissimæ frenorum formæ excusæ sunt, 10. f.
Eadem Gallice, 8. f.
Marianus sanctus de lapide renum: item de lapide ueficæ per incisionem extrahendo, 3. f.
Osteotome picta, 1. f. 6. d.
Tabulæ 3. de uenis & arterijs, 3. f.
Mesues à Iac. Syluio castigatus, & Latino sermone elegantter redditus.

FINIS.

TITV.

GOTTFRIED WILHELM LEIBNIZ BIBLIOTHEK
NIEDERSÄCHSISCHE LANDESBIBLIOTHEK
Signatur: Leibn. Marg. 64:2, Stück 1, [349] - 166v
PUBLIC DOMAIN

TITVLVS I. De artibus illiteratis & mechanicis in genere quædam.
II. De architectura, & subseruientibus ei, & materia ædificiorum: & ædificijs urbium, locorum publicorum, &c. & structuris simplicibus, ut sunt collũnæ, obelisci, pyramides, &c. Item de imaginibus, simulachris, & statuis.
IIII. De domibus, earum partibus, &c.
IIII. De fabris diuersis, corũ instrumẽtis, et operib. De argenti et auri fabris, et de annulis multa. De uitro & Speculis. De Toreutice & Plastice.
V. De supellectile. De uasis in genere, de escarijs & potorijs uasis, & alijs domesticis instrumentis.
VI. De his quæ ad equitationem & uectionẽ pertinent.
VII. De re nauali.
VIII. De re uestiaria & artibus diuersis, earũq; materia & operibus ad tegendum & muniendum corpus. De schœnopœis & tonsoribus.
IX. De Alchymia.
X. De pictoria arte, picturis, pictoribus & coloribus.
XI. De cibis, & artibus quæ circa cibos potusq; parandos aut uendendos uersantur.
XII. De diuersis alijs artibus, & uitarum generib. De mercatura primum, deinde de pharmacopolis, athletis, histrionibus, seruilibus quibusdam, circulatoribus, &c.
XIII. De re rustica: Primum qui in genere de agricultura aut re rustica scripserint, siue integros libros Georgicorum aut Geoponicorũ, siue aliquid obiter: deinde particulatim, De uilla, agris, obseruationibus rusticis, oratione, arboribus, uineis, hortensia, pastoralia.

LIBRI XIII. DE MECHANICIS ET ALIIS ILLITERATIS ARTIBVS, TITVLVS I.

De artibus illiteratis & mechanicis, in genere quædam.

MACTENVS de literatis, liberalibus & ingenuis artib. quæ Philosophiæ coniunctæ sunt, utpote partes, uel instrumẽta, uel ornamẽta quædam eius, quantum ad uiam & occasionem monstrandam ubi quæq; collocanda essent, quæ memoratu digna legentibus incidunt, libris duodecim egimus.

Nunc deinceps de cæteris omnibus illiteratis uno in libro agemus. Vocant autem illas illiberales, quoniam non propter se ut superiores, sed quæstus gratia ab hominibus expetuntur & exercent: & pleræq; earum laboriosæ sunt, ut corpus fatigẽt, aut sordidis etiam operibus tractandis inquinent: ideoq; etiam mercenariæ, seruiles, sordidæ, manuariæ, sedentariæ, sellulariæ, & à Græcis mechanicæ quasi machinales & banausi appellantur. Banausi proprie dicebantur, qui circa fornaces & caminos laborabant. Nam βαῦνον Peloponnenses caminum uocant, αὔειν accendere est. Deinde translata uox est ad omnes artes, quæ manuum opificio peraguntur: id quod & D. Hieronymus annotat libro 1. aduersus Pelagium. Mechanicus faber est uel opifex eorum operum, quæ ingenio simul ac manibus fiunt, ἀπὸ τῆς μηχανῆς, quod inuentionem significat. Suetonius in Vesp. Aug. Mechanico quoq; grandes columnas exigua impensa perducturum in Capitoliũ pollicenti, præmium pro cõmento non mediocre obtulit. Leontius qui sphæras secundum Arati descriptionem concinnabat Mechanicus cognominatus est. Τεχνίτης, id est, artifex (apud Ammonium in differentijs uocum) qui rationalem aliquam artem callet: Βαναυσος, qui irrationalem, siue illiteratam: nam pro ἀλογος, legendum est ἀλόγου. De artibus literatis in genere dictum est libri 1. Tit. 1.

¶ Pictoriam artem ueteres ab ingenuis non excluserunt, & pueros etiam ingenuos in ea exerceri uolebant: nos quia hodie in minore apud nos pretio est, reliquis illiteratis eã adiũximus.

GOTTFRIED WILHELM LEIBNIZ BIBLIOTHEK
NIEDERSÄCHSISCHE LANDESBIBLIOTHEK
Signatur: Leibn. Marg. 64:2, Stück 1, [350] - 167r
PUBLIC DOMAIN

Venatores quadrupedum, piſcatores, & aucupes Hiſtoriæ animaliū in Phiſicis adiungemus.

Militari arti, & quæcūq; ad ſtrategemata, inſtrumentaq; bellica pertinent, locum poſt Politica dabimus.

Χειρόβιοι, ἀποχειρόβιοι, χειρώνακτες, χειροτέχναι, χειροβίοτοι, χειροβοσκοί, χειρογάσορες, χειρονόμοι, Græcis dicuntur qui labore manuum victum ſibi quærunt. Chirurgia quanquam in re medica præcipue, appellatur tamen in aliis quoq; artibus, quæcunq; actionem habent manuū cum cognitione cōiunctam.

Artificis uocabulum latius patet quàm opificis: hic enim opus aliquod artis ſuæ relinquit, ſiue nouū quid faciat, ſiue uetus reſarciat, ut faber, ſarcinator: artifices uero multi nihil relinquunt ubi à labore ceſſauerint, ut ſaltator, ſcenicus.

¶De labore manuū, Hermānus Bodius.

De opificibus Iſidorus lib. 19. Etymologiarum.

De artificibus leges Socratis apud Iaco. Fabrum Stapuleñ.

De artificib. liber Menæchmi Sicyonij.

Quæ Plinius ſuper titulis ueterum artificum pendentibus prodiderit, ea de monumentis etiam ueteribus agnita Romæ, Politianus 1. 47.

Artium omnium liberalium & illiberalium nomina & diuiſiones in Panepiſtemone Politiani.

De artibus & artificijs, Hieremias Paduanus 3. 4. 5.

Manuaria uel mechanica ars, Aelianus in Varijs Græ. fol. 32.

Ars & profiteri, Doletus Tomo 1.

De primis inuentoribus rerum, Brunfelſius Pandectarum ſacrarum lib. 12.

Artes inuenit paupertas, Theocritus Idyllio 25.

Contra Poſidonium diſputat artes mechanicas à philoſophia minime inuentas, & quod illius rudis ſeculi homines non ſapientes, ſed ſapientibus ſimiles erant, Seneca lib. 14. epiſt. 91.

Artes plurimæ apud Tuſcos, Aelianus in Varijs Græ. fol. 76.

Artem didiciſſe ubi ignominioſum, Cælius 21. 47.

Artes apud quos turpes, Aelianus in Varijs Græ. fol. 78.

Artes ſeruiles, uide in Seruis.

Suæ quenq; artis & authorem & diſputatorem optimū eſſe, Valerius & Fulgoſus, lib. 8. ca. 13.

Quàm magni effectus artium ſint, Valerius & Fulgoſus, lib. 8. ca. 11.

Quædam nulla arte effici poſſe, Valerius lib. 8. ca. 12.

Artificum officinæ, Textor in Officina ſua 283.

Scommata in Polytechnas, id eſt, in illos qui multas artes profitebantur, Florile. Græci lib. 2. ſect. 42.

De inſtrumentis uarijs opificum, Iſidorus lib. 19. Etymologiarum.

De mechanicis artibus, Vincētius Bell. lib. 12. Speculi doctrin.

Mechanicæ quæſtiones 35. Ariſtotelis Græcæ, à Nicolao Leonico Thomæo translatæ cum figuris & annotationibus quibuſdam.

Ariſtotelis Problemata Mechanica Frāciſcus Maurolycus promittit.

In Mechanica Ariſtotelis Paraphraſis Georgij Pachymeræ.

Περὶ μηχανημάτων Athenæi quidam liber extat.

Libellus Gallicus Lugduni apud Frelonios excuſus in 16. nonnulla habet ad mechanicas & manuarias artes pertinentia.

¶De Boëthij ingenio ad mechanica quędam miranda efficiēda, Crinit. 17. 12.

De Archytæ columba uolatili ex mechanica eius diſciplina, Ibidem.

De ſimulachro uolucri columbæ, Gelius 10. 12.

Quid neuroſpaſta, automata, Cæl. 7. 16.

Inuenta aliquot recentiora, Ioan. Tortellius de Orthographia in Horologij mentione.

Cricote ſphæra, Cælius 8. 13.

Automaton quid, Politianus 1. 97.

De diuerſis rotarijs tam automatis, cū appenſo pondere ſeſe mouentibus horarijs, ferreis, ligneis: ubi inſtruendi eiuſmodi inſtrumēta præpoſterus & neglectus ordo corrigitur, &c.

Libellus Germanicus Io. Dryandri nondum editus. Vide ſupra in libro de aſtro-

astronomia, de diuersis alijs astronomicis instrumentis, Tit. 5.
Quando primum horologia, Plin. 7. 60.
In Horologia, Floril. Græci li. 4. sect. 33.
Horologia diuersi generis quis primum inuenerit, Polydorus 2. 5.
Horologium, Ioã. Tortellius de Orthographia in H.
De Horologio Guilhel. Hirsaugiensis.
Trochilia Fr. Maurolyci.
Heronis inuenta spiritalia, siue de instrumentis spirituum Frã. Maurolycus promittit.

TITVLVS II. DE ARCHItectura & subseruientibus ei, & materia ædificiorum: & ædificijs urbium, locorum publicorum, &c. & structuris simplicibus, ut sunt columnæ, obelisci, pyramides, &c. Idem de imaginibus, simulachris, & statuis.

DE origine architecturæ, Polydorus 3. 7.
De architectonice Metrodorus citatur à Plinio.
De architectura M. Vitruuij libri 10. Vide Tomo 1. Iacob. Iocundus Vitruuiũ collatis exẽplaribus repurgauit.
In Vitruuij Architecturã Gulielmi Philandri annotationes.
In Vitruuium Gaudentius Merula.
Vitruuianæ architecturæ compẽdium Fr. Maurolycus promittit.
Ratio architecturæ antiquæ per Diegũ de Sagredo Hispanice scripta, ex Vitruuio & alijs architectis excerpta, Colinæus Parisijs impressit, Gallice redditam, in 4. chartis 7.
Vitruuius etiam Italico sermone prodiuit, & cõmentarij Italici in eundem, ut audio, Petreius Norimbergæ nuper Germanice excudit.
De architectura Marlianus, Leo Baptista, Albertus Florentinus, & Rubirufus.
Sebastiani Serlij Bononiensis de architectura Tomi duo, Italice scripti, Romæ impressi. Aliâs, Sebastiani Bononiẽn. de architectura uolg. regole.
Picturæ quędam architectonicę in tabulis seorsim, diuersis locis impressæ.
De his quibus uerbis atq; operibus uiuens profuit Archimedes, & libris adhuc prodest, Tzetzes 12. 457.
Aedificandi ratio, Brusonius lib. 1. ca. 11.
Aedificiorum uanitas, Coruinus in Apophtheg.
De ædificijs ueterum & nouorũ, Raph. Volaterranus libro 27.
Duodecima hora ædificare, quid, Cælius 12. 9.
A mari habitandum procul, Cæl. 16. 23.
¶De catheto, Plutarchus in Parallelis minoribus 77.
Glyphis, glyphon, & glyphion antrum, Cælius 23. 8.
Glyphanon, & Glyphiæ nymphæ, Ibid.
¶Quid latype, Cælius 25. 16.
Malce quid, Cælius 25. 5.
De lapidibus ad structuram, qui igni et tempestati resistunt, Plinius 36. 22.
De latomis, latypis, lithurgice, lithotribice, Cælius 17. 9.
De cisternis, & calce, & harenæ generibus, & mixtura calcis & harenæ, & uitijs structuræ, et coctarijs & columnis, Plinius 36. 25.
De medicinis calcis, & maltha et gypso, Plinius 36. 24.
De pauimentis, & quando primum Romæ: & de subdialibus pauimentis, & Græcanicis, & quando primum cameræ, Plinius 36. 25.
De succis arborum, & natura materiarum, & de cædendis arboribus, Plinius 16. 39. & Vitruuius lib. 2. ca. 11. Quære etiam apud Theophrastum. Vide infra ab initio Tituli 4.
¶Geranium lignum, celonium, celon, genys, cornopion, cornopes, Cælius 6. 7. Sunt autem machinæ diuersæ.
Κύλων, Aelianus in Varijs Græ. fol. 73.
Hermata & Phalangia quid, Cæl. 7. 16.
De hypomochlio, uecte ferreo, & lingula, sera: uectiarius quid, & mochlos, mochlia, moloche seu malache, exhelcysmus, phragma, uectigaliarij, fiscarij, sceuophora, conistrum, phoretrũ, phorion, Cælius 20. 29.
Delphin instrumentum, Cælius 8. 6.
¶Qui primitus condiderint oppidum, muros, turres, tabernacula, delubra: aut quis primus Deo omnipotẽti templum posuerit, & qui puteos foderint, Polydorus 3. 9.

De condendis & muniendis urbibus, arcib. & caſtellis, Albertus Durerus.
Vrbibus aratrum circũducere quid ſit, Cælius 26. 5.
De Iuſtiniani ædificijs Procopius Græce, & Latine cum Theodorici Adamæi annotationibus.
Quæ ſint ſeptem orbis terræ celebrata ſpectacula, quamq; in ijs euariet hiſtoria, Cælius 23. 6.
De templis plura reperies in Theologia ethnica.
Muſea, diaſia, &c. Cælius 17. 18.
Mirabilia ædificiorum Romæ, Plinius 36. 15.
De ædificio ſine clauo, Ibidem.
Vide ſupra qui ſcripſerint Antiquitates ſiue Antiquas inſcriptiones: Nã in illorum quoq; libris multæ picturæ, ut ſtatuarum, columnarum, theatrorũ, &c. ad architecturam utiles habẽtur.
De Peribolæis plebeis, Tzetzes 8. 189.
Thermæ antiquæ in Hypnerotomachia Polyphili.
Palatium pro regia cur, Cælius 8. 1.
De baſilica, & quid ſit baſilicam habere, Cælius 28. 11.
Quæ regiæ, quæq; atria Romæ fuerint, Alexander ab Alex. 3. 6.
Aula, archiuum, Cælius 10. 5.
Aulopi qui ſint: Aula item: Camptaulæ, Pithaulæ, Auliſci, Cælius 12. 5.
In arcem referri quid ſit, Cælius 18. 25.
Turrium ratio, Cælius 26. 32.
Moſſyni quid, Cælius 6. 18.
Quid tholus & prytaneũ, Cælius 13. 32.
De labyrinthis, Aegyptio, Lemnio, & Italico, Plinius 36. 13.
De authoribus labyrinthorum, Polydorus 3. 10.
De arcubus exædificatis in memoriam ducum, Valturius 12. 11.
De echo ſepties reſonante, Plinius 36. 15.
Statuæ in foro Euclie, Mercurij, Marſiæ, Iouis: Forum Clarium, Albanũ, Tranſitorium, Methodium, Cælius 28. 12.
Forma fori Græca & Italica, Cæl. 28. 11.
De foris Romæ & alibi celebribus, Alexander ab Alex. 2. 12.
De theatro Nicenſium, C. Plinius lib. 10. epiſtolarum.
Theatrum, Io. Tortellius de Orthographia in T. Vide ſupra in libro de Geographia Tit. 4. ubi de Roma.
De Amphitheatro & Circo, multa apud Ioã. Tortellium de Orthographia in A. & C.
Κρυπτὴ, Aelianus in Varijs Græ. fol. 73.
Centenariæ porticus aut miliariæ, Cælius 28. 39.
De penſili horto Dianæ Epheſiæ, Plinius 36. 14.
¶ De aquæductibus urbis Romæ S. Iulij Frontini libri 2. caſtigati per Ioan. Iocundum.
De ponderibus & aquæductibus, Ioan. de Monteregio.
Ratio aquæ ducendæ, Plinius 31. 6.
De aquæductu Nicomedenſium, C. Plinius lib. 10. epiſtolarum.
De Sinopenſiũ aqua perducenda, Ibid.

¶ De columnis, pyramidibus, obeliſcis, & coloſſis.

Agyieus columna, Cælius 10. 18.
De columnis miliarijs, Crinitus 14. 6.
Capitulorum in columnis partes: quid ſtereobatæ, alueolatus, abax, abacion, catheti, cymatium, Cælius 7. 30.
Scapi notiones, ſcapi cardinales qui, Cælius 10. 1.
Qui ſint apud M. Ciceronem pentelici hermæ, ac de pentelicis colũnis atq; lapidicinis diligenter multa expoſita, Crinitus 5. 12.
Qui primũ luteas aut laterítias domos ædificauerint, & tegulas, & lapidicinas inuenerint: & de prima columnarum origine: & quãdo primum marmorum uſus Romæ in ædificijs, Polydorus 3. 8.
Structurarum ſpecies: qui diatoni ſeu frontati lapides, qui pylori, & qui tichophylaces: horcanæ, iſodomũ, pſeudiſodomum, meſopyrgia, metapyrgia, metorchion, &c. Cælius 26. 32.
Nares quid in architectura, Cæl. 3. 29.
Columnæ, baſes, arcus, zophori, epiſtylia, capita: trabes, rectæ, inflexæ: quadrans, coronæ. Ruinæ maximæ ædificiorum. Equus & elephantus maximi. Porta magnifica cum menſuris & ornamentis eius. Palatium reginæ quod

quod est liberũ arbitrium. Tres horti, primus ex uitro, alter ex serico, tertius forma labyrinthi. Peristylium lateritium, in cuius medio trinitas notis hieroglyphicis exprimitur. Templa duo, unum omni perfectius arte, alterum uitiatũ dentibus æui. Theatrum, fons. Omnia in Hypnerotomachia Poliphili, Italice.

Pyramides unde, Cælius 23. 6.

De primis pyramidũ authoribus, & de Mausoleo sepulchro, Cælius 3. 10.

Pyramides unde dictæ, & unius illarũ p operarum uictu admirandus sumptus, Leonicenus 3. 83.

De pyramidibus Aegyptijs & sphinge, Plinius 36. 12.

De pyramidibus exædificatis in memoriam ducum, Valturius 12. 11.

De memorabili lapide pyramidis quadrangularis, qui adhuc Romæ stat iuxta templum Petri apostoli, Angelus Decembrius parte 55.

Pyramides antiquæ, in Hypnerotomachia Poliphili.

De Obelisco multa apud Io. Tortellium de Orthographia in O.

Qui primum obeliscos fecerint, aut eos Romã inuexerint: Locus Plinij emaculatus. De notis obeliscorum, Polydorus Vergilius 3. 11.

De obeliscis exædificatis in memoriam ducum, Valturius 12. 11.

De obeliscis ex smaragdo, Leonicenus 2. 51.

De obelisco Thebaico, Alexandrino, et de illo qui est in Circo magno, Plinius 36. 9.

De obelisco qui est in Cãpo Martio Romæ, Plinius 36. 10.

De obelisco qui est in Vaticano, Plinius 36. 11.

Obelisci antiqui, in Hypnerotomachia Poliphili.

Colossi unde: Signa quæ dicantur proprie, Cælius 17. 16.

Colossi antiqui, in Hypnerotomachia Poliphili.

De Colossis in urbe celeberrimis, Plinius 34. 7.

De columnis in memoriam ducũ, Valturius 12. 11.

¶ De *simulachris, imaginibus, & statuis.*

Cur dicatur Dædalus simulachra fecisse mouentia, Cælius 3. 34.

Fluuiorũ simulachra, Aelianus in Varijs Græcis, fol. 13.

Descriptio imaginum in publico gymnasio Zeuxippi, & aurigarũ in Hippodromo Constantini, libro 5. Florilegij Græci.

Quæ sint Sigillaria, Alexander ab Alexand. 3. 4.

De imaginibus cum rutro, Crinit. 23. 13.

De imaginibus pictis, in pictura dicet.

Quando primum simulachrum Romæ factum, & de origine statuarum, & honore statuarum, & generibus & figuris, Plinius 34. 4.

De statuis togatis, & quibusdam alijs, et quibus primum in colũna, et quando rostra, & quando primũ publice, & quæ primũ statuæ Romæ, Plin. 34. 5.

De ueterũ signis, statuis, & figuris, Angelus Decembrius parte 68.

De origine simulachrorum, & qui primò statuas posuerint, & Græcos contrariò Romanorum more eas non uelare, Polydorus Verg. 2. 23.

Statuarum ordines quot, Cælius 17. 16.

De statuis sine tunicis, & quibusdam alijs: & quæ prima Romę statua equestris: & quando omnes statuæ priuatim & publice sublatæ, & quibus Romæ mulieribus, & quæ primæ ab exteris publice positæ, Plinius 34. 6.

De antiquis statuarijs, & pretijs signorum immodicis, Plinius 34. 7. Multi etiam nominantur in Tatiani oratione contra Græcos.

Cur Agesilaus princeps & Plotinꝰ suas imagines effingi noluerint: ac de Alexandro Macedone nonnihil, Crinitus 16. 7.

De sculptura, Pomponius Gauricus.

De hoc, Tauri sculpturã, nisi malis rhososculpturam, Tzetzes 11. 393.

Statuas antiquitus solitas dici Dædalas, Cælius 15. 32.

Qui sit habitus in statuis pacificator, deq; eo sentire Statium in prima Syluа, Politianus 1. 65.

De simulachris celebratis ex ebore, Leonicenus 2. 59.

GOTTFRIED WILHELM LEIBNIZ BIBLIOTHEK
NIEDERSÄCHSISCHE LANDESBIBLIOTHEK
Signatur: Leibn. Marg. 64:2, Stück 1, [354] - 169r
PUBLIC DOMAIN

Quando primum aurea ſtatua, Plinius 33. 4.
De ſtatuis argenteis, & cælatura argenti, & cæteris quibuſdam, Plin. 33. 12.
Nobilitates ex ære operum & artificũ, Plinius 34. 8.
Mira opera artificis, Plinius 7. 38.
Statuarum luxus & primordia, Cælius 29. 24.
In uirorum ſtatuas epigrammata, libro 4. Floril. Græci.
De ſtatuis principum transferendis, C. Plinius lib. 10. epiſtolarum.
De Taciti & Floriani ſtatuis, Cæl. 2. 12.
De ſtatuis in memoriam ducum, Valturius 12. 11.
Veneris ſtatua mobilis, Cælius 25. 17.
Muſarum imagines, Aelianus in Var. Græ. fol. 51.
Statuæ dæmonicæ, Cælius 2. 12.
De ſtatua Memnonis, Leonicenus 2. 33.
Statuæ in foro Euclíæ, Mercurij, Marſiæ, Iouis, Cælius 28. 12.
De admirabili equi ſtatua Olympiæ, Phormidis cognominata, Leonicenus 1. 64.
¶De ſtatua Niobes, quam Praxiteles fecit, Crinitus 11. 4.
Phineus Cephei frater in ſtatuam, Ouidius Metam. lib. 5.
De ſtatuarijs, Adæus Mitylenæus.
Eetion ſtatuarius, Theocritus epigramate 8.
De Paſicrate uel Staſicrate Bithyno fabro, quales fecerit Alexandri imagines, Tzetzes 11. 367.
Perlepida hiſtoria de Phryne meretrice & Praxitele: & quo cõmento uſa ſit in explorandis Praxitelis operibus, quæ abſoluta forent, Crinitus 24. 10.
Quod Phidias cum ſculpſiſſet in Rhamnûnte Iouis et Nemeſeos ſtatuam, Agoracriti Parij illã inſcripſerit, Tzetzes 7. 154.
De Phidia & Alcmane, Tzetzes 11. 387.
De Phidia, Tzetzes 8. 192.
De ſtatuis Phidiæ, De Niconis equo, Tzetzes 12. 427.
Minerua Phidiæ, prouerbium, Cælius 29. 22.
De Alcamene, Tzetzes 8. 193.
De Myrone, Tzetzes 8. 194.
De Praxitele, Tzetzes 8. 195.
De Polycleti regula, Cælius 7. 22. Multorum ignorantia quomodo redarguta ſit à Polycleto et Hippomacho, Aelianus in Varijs Græ. fol. 67.
De Polycleto, Tzetzes 8. 191.
Polycleti regula, Tzetzes 12. 416.
De Lyſippo, Tzetzes 8. 200.

TITVLVS III. DE DOmibus, earum partibus, &c.

PAraſtades, allagæ, manſiones, uares hoc eſt βαρεῖς, Cælius 18. 30.
Domus optima quænam ſit, Cælius 11. 3.
Aedem pro domo ſæpe apud authores inueniri, Alexander ab Alex. 6. 9.
Domuũ imagines, Florilegij Græcilib. 4. ca. 22.
Qui cultus domorum quondam fuerit, & quare maiorum imagines in poſtibus, & arma in atrijs haberẽt, & quid de exteris, Alexander ab Alex. 5. 23.
Domus, &c. Doletus Tomo 2. Libro 1. etiam Tit. 12. par. 1. aliquid de domo & ſuppellectile dictum eſt.
De more abluendi domos Cæſarũ, Cælius 10. 3.
Veſtibulũ quid ſignificet, deq; eius uocabuli rationibus, Gellius 16. 5.
Hyperoum quid, theriſtrum, diſtegon, Cælius 13. 6.
Diſtega, triſtega, triclinia, Cælius 18. 11.
De coclite, Cælius 14. 5.
Exponitur illud Quintiliani, In triclinio choa, Cælius 29. 1.
De triclinijs uerſatilib. imperatoris Heliogabali, Crinitus 14. 14.
Quid ſit apud iureconſultos Cœnaculariam exercere, Alexander ab Alexand. 3. 14.
Diætarũ cognomina uaria, Cæl. 12. 18.
Quid ſit apud iureconſultos heliocaminus, quid zeta, & unde deductũ nomen, Alexander ab Alexand. 5. 5.
Quid ſit Exedra, quid Menianum apud iureconſultos, Alexan. ab Alex. 5. 11.
Probolos quid, Tzetzes 7. 115.
Giſſa quid & giſſomata, Cælius 5. 25.
Giſſipus, giſſipodiſma, Ibidem.
De ſcandulis, Plinius 16. 10.
Suggrundia uel ſuggrundæ, giſſa, giſſomata, ſupercilia hoſtiorũ, Cæl. 5. 25.

Trapez,

GOTTFRIED WILHELM LEIBNIZ BIBLIOTHEK
NIEDERSÄCHSISCHE LANDESBIBLIOTHEK
Signatur: Leibn. Marg. 64:2, Stück 1, [355] - 169v
PUBLIC DOMAIN

Trapeza, cíndalus, cíndalíſmus, paſſalus, clauo deſtínare & à clauo demere quíd ſit: de menianis & ſolarijs, ptecta, proiecta, immiſſa, promeniana, columna, Cælius 28. 10.
Specularia feneſtrarum, Cælius 15. 13.
In cubiculo nola quid apud Quintíliánum, Cælius 19. 11.
De penu, Gellius 4. 1.
De cellis uinarijs, Plinius 14. 22.
De crico multa, rhoptrum, coruus, Cælius 8. 13.
Attegiæ quid, Politianus 1. 9.
Tugurıorum inuentio, Cælius 16. 3.
De ſcena & ſcenopegijs, Cælius 8. 8.
De parietibus lateritijs & fornaceis, & eorum ratione, Plinius 35. 14.
Parietarij, Cælius 19. 16.
De puerbio, Staterij paries, Cæl. 30. 35.
Cloaca quid, Alexander ab Alex. 3. 14.
Arcem facere ex cloaca, Cælius 11. 16.
De lõgurijs & cancris ſeu cancellis: cinclidarij qui: longis lineis facere, quid ſit, Cælius 5. 14.
Solen, Soleniſtæ, lingulati tubuli, Cælius 13. 4.
Copioſe expoſitum de aſaroticis pauimentis: ac de lithoſtratis ſeu teſſellatis: de opere uermiculato, ac de cerоſtratis nonnihil, Crinitus 22. 1.
¶De ſubſellijs, eorumq; uocabulis: & quid maxime ſcimpodium, quid ſcamellum, & quid ſuppedaneum ex ueterum authoritate, Crinitus 2. 3.
Subſelliorum genera, Textor in Officina ſua, 606.

TITVLVS IIII. DE FABRIS *diuerſis, eorum inſtrumentis & operibus.*

DE materijs, de magnitudine arborum, & quæ cariem & ruinam nõ ſentiunt: & de perpetuitate materiarum, Plinius 16. 41.
De materie cædenda, uide ſupra Tit. 2.
De teredinibus, Plinius 16. 42.
De materijs architecti, & quæ materies ad quid utilis, & quæ firmior materia in tectum, Ibíd. 43.
De glutinanda materia & lignis ſectilibus, Ibidem 44.
De arborum ætate, & quæ genera arborum minime durant, Ibidem, 45.
Quis primus inuenerit fabricam materiariam, & in ea ferram, aſciam, perpendiculum, terebram, glutinũ, normam, libellam, tornum, clauem, circinum, ſecurim, dolia, & uaſa uiminea, Polydorus 3. 14.
De materia & arboribus ſeorſim quædam in phyſicis dicentur.
De collegio fabrorũ Nicomedenſium, C. Plinius lib. 10. epiſtolarum.
Serræ circiniq; inuentor. Talus puer in perdicem, Ouidius Metam. lib. 8.
Tenedia bipenni abſcindi, Aelianus in Varijs Græ. fol. 75.
Aſciã cruribus illidere quid, Cæl. 19. 2.
Idem de catheto, pag. 274. & 263.
Xyſteres, Cælius 3. 22.
Trypana, Ibidem.
Siromaſtes quid propríe, Tzetzes 13. 4. 9. 2.
¶De artificibus metallorum: uide de Metallis, in phyſicis quædam.
Qui primi æris metalla conflarint, Leonicenus 1. 63.
Qui primitus inuenerint aurum, argentum, ferrum, plumbum, æs, fabriliaq; inſtrumenta: & ignem primò, mox e ſilice aut lignis: & folles atq; lucernæ uſum, Polydorus 2. 19.
Ferri fundendi ratio à quo excogitata primum, Cælius 18. 5.
Baunus, banauſus, clibanus, Cæl. 15. 17.
Banauſi qui, ergaſterium, Cælius 25. 18.
Quæ ſint Samiata ferramenta in Aureliani Aug. epiſtola, Crinitus 22. 10.
De fabrili, Iſidorus lib. 19. in Etymolog.
De frenorum formis, Laur. Ruſius.
Frenorum noua & uaria exempla, quibus equus quilibet commode domari, inſtitui, & ad greſſum reliquumq; uſum corporis & oris apte informari poſſit. Liber hoc titulo excuſus Francofurti 1538. in 4. chartis 11.
De equorum inſtrumentis, Iſidorus lib. 20. Etymol.

¶ *De argenti & auri fabris: & de annulis multa.*

¶De numis, uide in Politicis.
¶De cotículis in argenti generibus & experimentis, Plinius 33. 8.
De argento inaurando, Plinius ibidem.

GOTTFRIED WILHELM LEIBNIZ BIBLIOTHEK
NIEDERSÄCHSISCHE LANDESBIBLIOTHEK
Signatur: Leibn. Marg. 64:2, Stück 1, [356] - 170r
PUBLIC DOMAIN

Ad amicos qui eius imaginem auro insculptam habent, Ouidius Tristiū 1.
De annulis, Isidorus lib. 19. Etymol. Libro 1. etiam in Varijs, pauca de annulis dicta sunt, quæ hic repetuntur.
Imaginem Dei annulo non insculpendam, Cælius 16. 18.
In annulum quem dono amicæ mittit, Ouidius Eleg. 2.
Gygis annulus, in Chiliadib. Erasmi, & Cælius 6. 11.
De Polycratis annulo, Tzetzes 7. 121.
Super annulis conquisita quæpiam: qui Platonici annuli & Iarchæ: Batti annulus & silphium. Eudami annuli, pronubus annulus, æstiui annuli, annulorum ius: annuli sigillaritij uel signatorij. Cur annulorum quidam dicantur physici. Cur dicantur annulariæ scalę. Qui sunt annuli leues iureconsultis, Cælius 6. 12.
Annulorum initia prima, Cælius 6. 18.
De origine annulorum, ac primo gemmarū usu, & cur digitus sinistræ manus minimo proximus annulo coronari consueuerit, Polydorus 2. 21.
De origine annulorum aureorum, & eorum iure, &c. Plinius 33. 1.
Annulus cur in digito eo geratᵉ, qui in sinistra manu minimo est proximus, Macrobius Satur. 7. 13. quæstione 2.
Quæ eius rei causa sit, quod & Græci ueteres & Romani annulum in eo digito gestauerint, qui est in manu sinistra minimo proximus, Gell. 10. 10.
Cur annulos gestare soleant in digito post mediū, Plutarch. Sympos. 4. 7.
De annulorum ui, & lapillorum potestate mirabili adnotata compluscula, Cælius 6. 11.
Quæ sit annularis ratio, Cælius 8. 13.
De annulis magicis, Agrippa 1. 47.
Annuli in comis, Cælius 15. 8.
An conueniat deorū imagines, uel etiā prudentum uirorum in annulis circumferre, Plutarchus Sympos. 4. 8.
De sculptoribus gemmarum, uide de Gemmis in Physicis.

¶ *De uitro & speculis.*

De origine uitri, & ratione faciendi: & de Obsidiano uitro, & de generibus multiformibus uitri, Plinius 36. 26.
Quod imperante Tiberio uitrum flexile ac ductile redditum sit, & qua pœna tantæ inuentionis author damnatus fuerit, Crinitus 23. 4.
De origine uitri & electri, & quis primus inuenerit minium, & myrrhina in urbem asportauerit, & de crystallo, Polydorus 2. 22.
De uitrificatoria, Theophilus,

¶ *De speculis.*

De conspicilijs libellus Petri Cholini, nondum editus.
De speculis ustorijs, Io. de Monteregio.
Specula cur inuenta: Maronis locus explicatur ex Bucolico ludicro, Cælius 15. 12.
De speculis nonnulla ex mathematicis rationibus, Cælius 15. 13.
De speculo, P. Vergilius Maro.
De speculis, Plinius 33. 9.
Specula cur menstruis inficiantur, Cælius 3. 27.
Quis primus speculum argenteum fecerit, Polydorus 2. 20.
Speculum κοιλοδιοπτρικὸν, Aelianus in Varijs Græcis, fol. 58.
An mare speculi uice imaginē reddere queat, Cælius 26. 10.
Earinus comam suā cum gemmata pyxide & speculo ad Pergameū Asclepium mittit, Statius lib. 3. Syluarum.
Specularij, Cælius 15. 13.
Specularij diuinatores, Cælius 7. 29.

¶ *De Toreutice.*

De Toreutice, Antigonus, Xenocrates, Menæchmus, & Duris, qui omnes de Toreutica scripserint, à Plinio citantur.

¶ *De Plastice.*

Plastices primi inuentores, de simulachris & uasis fictilibus, & pretio eorum, Plinius 35. 12. De uasis et alijs & fictilibus, uide mox in sequente Titulo.
De primis plastices inuētoribus, & quis rotam figulariam inuenerit, Polydorus Verg. 2. 25.
Coroplathi, Cælius fol. 253.

GOTTFRIED WILHELM LEIBNIZ BIBLIOTHEK
NIEDERSÄCHSISCHE LANDESBIBLIOTHEK
Signatur: Leibn. Marg. 64:2, Stück 1, [357] - 170v
PUBLIC DOMAIN

TITVLVS V. DE SVPELLE-ctile, de uasis in genere, de escarijs & potorijs uasis, & alijs domesticis instrumentis. De chartis & typographis.

QVanta & quàm uaria Iurisconsultorum opinio fuerit de supellectile, & quæ supellectilis nomine comprehendantur, Alexander ab Alexand. 1. 19.

Scimpodium, Crinitus 2. 3.

De supellectile uaria, & uasis etiam, uide supra quoq; lib. 1. Tit. 12. par. 1.

Lazari Bayfij de uasculis liber, ex quo Carolus Stephanus Epitomen confecit, & nomina Gallica adiecit.

Vasa, Textor in Officina 26.

Aconita uasa, Cælius 28. 2.

De uasis fictilibus in Plastice mox supra seorsim agendum fuerat, sed hic coniunximus.

Conclamare uasa quid, Cælius 30. 29.

Vasati qui, Cælius 27. 27.

Centenaria uasa, Cælius 28. 39.

Vasorum nomenclaturæ diuersæ: figlina subigi aromatibus solita: dinos, Thericlia cur dicant, Cælius 27. 27.

Platanos uas, Cælius 25. 1.

Discus quid & abacus, Cælius 24. 12.

Specillata patina, Cælius 15. 13.

De Aesopi patina, Plinius 10. 51.

Paropsis, Cælius 28. 6.

Paropsis, paropsimation, Cælius 27. 13.

Oxybapha, acetaria, Cælius 13. 32.

¶ Poculorum nomina plura, Cæl. 28. 6.

De poculo carmen Anacreontis, Crinitus 9. 4.

Aenea pocula ueterum, Cælius 19. 20.

Veterum pocula fuisse cornea, Cælius 30. 1.

Cornibus usos in potu priores: Κερᾶσαι cur dicatur, Cælius 27. 27.

Myrrhina quis in urbem asportauerit, Polydorus 2. 22.

Chalcidica pocula, Cælius 18. 34.

Helene uas, Cælius 6. 18.

De cratere Helenæ, Cælius 19. 3.

Calycis notiones, Cælius 27. 27.

De diuersorum generum calicibus, Leonicenus 3. 93.

Quid sit calix diatretus, Alexander ab Alexandro 5. 17.

Epotides, Cælius 3. 28.

Amphotides, Ibidem.

Ecpetala pocula, petala, patellia, Cælius 28. 6.

Amphithetos phiala, phialarũ species, Cælius 27. 27.

Cymbia, carchesia, Cælius 28. 2.

De cimbio uase & carchesio: & quo pacto Macrobius fœde errauit, Crinitus 19. 11.

Grammatica pocula, Cælius 7. 31.

Cantharus quid & Cantharia, Cælius 27. 27.

Cothon, cothonismus, acrocothones, Ibidem.

Vinaria uasa nomen seruantia, bicus, bicarium, crossus, gaster, gasterium, ceraphium, baucalium, cypellum, amphicypellum, cyphela, dicypellon, pella phiala, cyprus, hemicyprus, scaphos, Cælius 28. 6.

Ioculare dictum, In Bonosi uinolenti imperatoris obitu pendere amphoram, Crinitus 9. 2.

De Samijs uasis, & Numæ capeduncu-lis in Romanis sacris, Crinitus 22. 10.

De Alexandri poculo, Cælius 29. 17.

¶ Quid pyctes, pyctéridion, pygeus, Cælius 7. 8.

Cionia, cion uas, farraginaria, olla rhoduntia, Cælius 7. 10.

Epistomium quid, epitonium, collabi et collopes, Cælius 30. 18.

Quid sit, pprie lychnûchos, Crinit. 17. 6.

Candelabrum Tarentinum, Cæl. 6. 18.

Myssare, Cælius 3. 29.

Myxa, myxus, Ibidem.

Harpe quid: harpides, harpys, harpasus, harpasa, harpagia, harpage, Cælius 29. 2.

Licnos quid, infantum in uannos depositio, Cælius 6. 2.

Serperastra quid, Crinitus 17. 5.

De cribro, Plinius 24. 19.

Cribra diuersi generis quis primum inuenerit, Polydorus 3. 2.

Hostorium quid, Crinitus 23. 13.

Quid rutrum & rutellum: ac de imaginibus etiam cum rutro, Ibidem.

Criborum differentiæ uariæ apud Iaco. Syluiũ de præparatione medicamentorum, pag. 21.

Phormus, cur protagoras dictus sit phormophorus, phormisiũ, Cælius 28. 12.
De tintinabulis, Cælius 19. 11.
Clepsydræ cur tardius fluant hyeme, Cælius 26. 6.
Quid ad aquam scribere, Cælius 5. 13.
Phryne cur in maxillis lecythũ ferre diceretur, Cælius 14. 15.
Quid sibi uelit, Non esse infundendum lenti unguentum, Cælius 7. 27.
Holmos, Cælius 9. 15.
Ogmos, Ibidem.
Enholmides, Ibidem.
Cottabissare, lecanion, lebetion, scapha, Cælius 21. 9.
Lebes, cherníbes, Cælius 28. 1.
Scaphus, Cælius 3. 28.
Scapha, σκαφώη, scaphalos, Cælius 8. 3.
Parœmia, Pelues petísti, nos autem lígones negamus, Tzetzes 8. 159.
Lasanophorus quid sit, Cælius 21. 33.

¶ *De chartis & typographis.*

A quo aut ubi usus imprimendarum literarum primiter inuentus, Polydorus Verg. 2. 7.
Charta uel membrana quando primum inuenta, Polydorus Verg. 2. 8.
De generibus chartarum & quomodo chartæ fiant: & de chartarum, probatione & uitijs, & glutino earum, Plinius 13. 12.
De papyro stirpe aquatica, uide Pliniũ, Ruellium, & alios qui de plantis scripserunt.
De instrumentis scribendi & bibliothecæ, uide libri 1. Tit. 1. parte 14.
De Gutenbergio Argentinensi, qui primus Chalcographiam inuenit, Fulgosus Exemplorum lib. 8. cap. 11.

TITVLVS VI. DE HIS *quæ ad equitationem & uectionem pertinent.*

DE equitibus dicetur in Bellicis, post Politica.
De equorum instrumentis, Isidorus lib. 20. Etymolog. et multa in Xenophontis libro de arte equestri.
Quis primus equitandi artẽ, aut usum equos domandi, uel eorum ornamenta inuenerit, Polydorus Verg. 2. 12.
Vehicula, Textor in Officina, 16.
Quis primus bigas atq; quadrigas iunxerit, & uehiculum cum 4. rotis reperit, Polydorus Vergilius 2. 12.
Quadrigæ minimæ, Aelianus in Var. Græcis, fol. 3.
Quid chœnix, chœnicides, plemnæ, chnoæ, plemæ, styringes, pleon, chœnicometræ, tetrametrum, hemiectius, tomentum, gnaphalode, idearum ratio: torma, enalata, hamaxedonia, Cælius 16. 17.
Quid apsis, episotron, itys, apsimachia, Cælius 28. 10.
Hamatrochiæ & harmatrochiæ discrimen, In Porphyrij quæstionibus in Homerum.
Vehiculum quod petorritum appellatur, cuiãtis linguæ uocabulũ sit, Gallicæ an Gallicæ, Gellius 15. 30.
Cur Septimontio uehiculis iunctis uti cauebant? Plutarchus Problematum Rom. 66.
De appellationibus rei curulis, Cælius Calcagninus.
De uehiculis, Isidorus lib. 20. Etymolog.

TITVLVS VII. DE RE *nauali.*

NAutica quædã, uide in Bellicis post Politica, ubi de bello nauali.
De re nauali, Lazari Bayfij liber cum figuris.
De re nauali Epitome Caroli Stephani, ex Bayfio excerpta, cum Gallica uoce cum interpretatione, excusa Lugduni apud Gryphium.
De re nautica Cælius Calcagninus.
De re nautica uel nauigijs, Lilius Giraldus.
De nauticis uocabulis, Doleto Tomo 2.
De re nauali liber, eiusdem.
De re nauali Isidorus lib. 19. Etymolog.
Germanus quidam inferioris Germaniæ (ut audio) scripsit nomina nautica cum uariarum gentium uocabulis, ut Latinis, Germanicis, Italicis.
De uentis & nautica buxula, Io. Quintinus.
De uentis separatim in Physicis agetur.

De

De nauigatione, Florilegij Græ. lib. 1. sectione 56. & Brusonius 4. 25.
De nauigatione, Cyrus Theodulus, & Stobæus sermone 57. item Octauianus Mirandula.
Nauigationis somnium, Artemidorus lib. 2.
Quid prosit nauigatio, Plinius 31. 6.
Primus nauium usus, & prima earum forma, à priscis probata earum nomina, quiq; gubernandi adminicula seorsim primus inuenit, Valturio 11. 5.
Nauigiorum inuentor Ianus, Leonicenus 1. 71.
Vt primo nauigari cœptũ sit, & qui inuenerint artem nauigandi, nauigia diuersi generis, remum, uela, anchoram, gubernaculum & pugnam nauale, Polydorus 3. 15.
Quæ materies fabricandis nauibus utilior, Valturius 11. 2.
Quando secanda, Ibidem 11. 3.
De clauis quibus iungẽda est materies, & cuiusmodi esse debeant, Valturius 11. 4.
Anchoralia, Cælius 7. 18.
Camelus pro fune, Ibidem.
Apogæa retinacula seu epigæa, Cælius 20. 19.
Thranos, thranion, thranitæ, remigum species, Cælius 16. 9.
Remus cur in aqua uideatur fractus, Cælius 22. 25.
De Phæacibus uela fabricantibus sicut folia inclytæ populi, Tzetzes 10. 327.
Quid sit Artemon apud Iurisconsultos, & quod dicatur plumbum in ripa positum, Alexander ab Alex. 1. 25.
Cur in Seleuci Nicatoris numismatibꝰ insculpta uisatur anchora, Leonicenus 2. 20.
Paroemia, In sola hac anchora fluctuamus, Tzetzes 11. 363.
Nauium genera quę scripta in ueterum libris reperiuntur, Gellius 10. 25.
De Salaminia & paralo nauibus, Cælius 8. 9.
Nauigiorum diuersa genera, Textor in Officina, pag. 633.
Nauium nomina quædam propria, Ibidem 640.
Taurus Europæ: Crij & Tragi nauigia, Cælius 16. 17.
Naues, Florileg. Græ. lib. 1. sectione 57.
In nauigia, epigrammata scoptica, ibid. lib. 2. sect. 41.
Nauis in scopulum, Ouidius Metam. lib. 14.
Cani remigibus solitum, Cælius 9. 10.
Nauium Carthaginensium gubernatores, Aelianus in Varijs Græ. fol. 44.
Celeustæ qui sint, Cælius 16. 23.
Mesonautæ, Cælius 25. 20.
Nauclerus, naulum, Cælius 15. 17.
Epibatæ, empori, Cælius 27. 25.
Cur hyberno tempore naues tardius in fluminibus ambulant, in mari non item: Plutarchus causarum naturalium 7.
Naues cur hyeme lentius per flumina commeent, sed plus gestitent oneris, Cælius 26. 7.
Cur magis nauseent qui mare, quàm qui flumina, etsi nulla tempestas sit, nauigant, Plutarchus in Caulis natural. 11.
Cur temporum uarietas ex emersu uel occasu fixarum stellarum assignetur â rei rusticæ uel nauticæ doctoribus, Cælius 14. 10.
Astrologia nautica, secundum Solis, Lunæ, syderumq; obseruationes, Valturius 11. 8.
Quis primus inuenerit obseruationes syderum in nauigando, Polydorus 1. 17.
Naulia quid, Politianus 14. Miscell.
Nauim laudat quam in Corinthiaco sinu habuit, Ouidius Tristium 1.
De Argo fatidica, Cælius 29. 15. & quicunq; Argonautica scripserunt.
Ad amicam nauigantem, Ouidius Elegia 2.
De naufragis mirum, qui fidant primũ, mox fluitent, Cælius 27. 17.
Cur mari quiescente nauigia absorbeantur quandoq;, Cælius 26. 12.
Naufragium, Florileg. Græ. lib. 1. sectione 55.
Naufragorum epitaphia, Ibidem lib. 3. sect. 22.
De naufragio, Stobæus serm. 57.
Naufragium Venetum, poëma Ioachimi Dentati Mynsingeri.

GOTTFRIED WILHELM LEIBNIZ BIBLIOTHEK
NIEDERSÄCHSISCHE LANDESBIBLIOTHEK
Signatur: Leibn. Marg. 64:2, Stück 1, [360] - 172r
PUBLIC DOMAIN

TITVLVS VIII. DE RE VESTIARIA, & artibus diuersis earumq; materia & operibus ad tegendum et muniendum corpus, Item de schœnopœis & tonsoribus & balneo.

Qvis primum inuenerit linũ, Polydorus 3. 6.
Qui nendi modum & fusos inuenerint, Ibidem.
Qui lanificij uestiumq; usum inuenerint, Ibidem.
Quis texendi modum inuenerit, Ibidẽ.
Vestiũ genera plura quæ uarijs de causis sortita appellationem sunt, Cælius 16. 10.
Vestimẽta, Textor in Officina, pag. 50.
De cultu corporis & uestitu, Sabellicus Exempl. lib. 2. cap. 8.
De discrimine in uestibus apud diuersas gentes, Alexander ab Alexandro 3. 18.
In uestibus cur maiorum imagines haberent, Ibidem 5. 23.
Vestes propriæ gentium, Textor in Officina, pag. 86.
De cultu militari, Valturius 10. 1.
Vestes talares quarum sint gentiũ, Cælius 18. 29.
De uestitu effœminato Demosthenis & Hortensij rhetorum, Gellius 1. 5.
De re uestiaria Bayfij liber cum figuris. In eundem epitome Caroli Stephani cum nominibus Gallicis.
De uerbis Antonij Iuliani, Nunquã uestimenta à populo posci, Gell. 20. 8.
Vestium repositoria: Rhiscus quid, Cælius 16. 9.
Vestium delicias & simulatum contemptum, uideri superbiæ indicia, Cælius 13. 13.
De uestium æmulatione cum floribus, Plinius 21. 8.
Albarum uestium luxuria, apud Cæliũ puto. Multa sanè inuenies in Indice in Cælium quod ad uestes.
De rubra ueste, quæ à Sylosonte de fratre Polycratis data est Dario, Tzetzes 10. 333.
Melitea lintea, Cælius 23. 35.
Cretæ genera ad uestium usus, Cælius 35. 17.
Quæ linostoliæ, Cælius 5. 12.
De generibus lanarum & uestium, Plinius 8. 47.
Byssina uestimenta quæ sint: de phæo paucula obiter; deq; lineis, seu camisijs: amorgina uestimenta, Cæl. 23. 8.
Qui sericum, bombycinam uestem, atque purpuram inuenerint, Polydorus 3. 6.
De Sericis indumentis, Tzetzes 11. 388.
Phloinæ uestes, phlœus, leptychana, calyphe, hymenes, lobi, Cælius 29. 23.
Amorginæ uestes, amorgis, Cælius 25. 18.
De gossampino, & arboribus ex quibus uestes fiunt, Plinius 12. 11.
De candidatorum habitu, quid chiton, peplus: candidatũ uarie accipi apud eruditos, de candida tyronum toga, Cælius 14. 16.
Cathedra litij, Cælius 15. 8.
Peplographia in epistolis ad Atticum quid, Cælius 14. 18.
Pepli notio multiplex, Ibidem.
Milesiorum uero mulieres me docẽte de stragulorum opere radium mouere dextrè, Tzetzes 10. 329.
Nebridopeplus, Doris uestis, plynteria, Cælius 14. 18.
De uestimento Antisthenis Sybaritæ, Tzetzes 1. 29.
De Antigones syrmate cõtra Domitiũ, Cælius 21. 21.
Hippiæ indumentum, Aelianus in Variis Græcis, fol. 55.
Empedoclis uestimentum, Ibidem 54.
Pythagoræ indumentum & calciamentum, Ibidem 55.
Zoganes stola, Cælius 13. 23.
Orthostadia uestimenta, Cælius 4. 2.
Lacides uestes quæ sint, ac item pilares, Cælius 16. 11.
Hyperesium quid: pelles tectoriæ, hychthyis, hychthyia, byblos, pellarij, arbeli, arbele, lathargi: pellium incubatus: Scytharum mos: pluscula porò de pellibus: pardalea uestitus qui dicatur: item lycea & nebrides, Cælius 27. 14.
Prouerbium, Extra leucoparyphus, intus holoporphyrus; uocabuli utriusq;

cum

cũ plærisq; alijs explicatio: Paryphe, paralurges, paryphi, uirgatæ ueſtes: uirgæ pro purpura: candys, platyporphyra, ſtlitaria purpura, Cælius 16. 7.

Veſtitus quam eſſe addeceat rationem: Veris aut pauonis cognomina quibus adhæreant: Veſtimenta initiatorum quæ dicantur per parœmiam: de Athenienſium myſterijs, Cæl. 16. 9.

Vermiculata ueſtis, ſcolecidata, quiſquiliata, & quæ dicerẽ pilæ, Cæl. 16. 11.

De mantellis, mitra, tænia, theniopolis, Cælius 16. 10.

Mitrochitones qui, Cælius 7. 9.

Τρίβων quid, Tzetzes 8. 189.

Tunica lacera, faſtus Antiſthenis, Aelianus in Varijs Græ. fol. 43.

De celebratiſſima chlamyde Antiſthenis, Leonicen. 1. 88.

De tunicis chiridotis, quod earũ uſum P. Africanus Sulpitio Gallo obiecit, Gellius 7. 12.

De braccis, & anaxyride, ac campeſtribus, & Rhemenſi tela, angonib. francis, matrona iugo, campago, Cælius 18. 21.

Coſymbotæ tunicæ, Cælius 28. 5.

Limbatæ chlamydes, Cælius 27. 6.

Petit latum clauum amico, C. Plinius lib. 10. epiſtolarum.

Cur cauſidici dicantur togati uulturij, & imperatores paludati uulturij, Cælius 8. 18.

Quo habitu & forma eſſet Romana toga: ac de alijs ueſtibus, quæ cuiq; populo adſcribantur, & alia quædam, Crinitus 3. 7.

¶Hippocratis imago pileata, Bruti ſtatuæ cum pileolo & pugiunculis, Cælius 20. 12.

De pileatis ſeruis, Cælius 25. 22.

De tiara, Tzetzes 8. 189.

De mitra, Cælius 28. 13.

Diadema qui inuenerint, Polydor. 2. 2.

Diadema, Cælius 24. 6.

Camelaucium quid, Cælius 7. 18.

¶Monozoni, monozonium, ſeptizonium, coſtillati balthei, parazonium, Cælius 22. 19.

Zonæ appellatione quid intelligatur ueteribus, Ibidem.

¶De calciamentis, Iſidorus lib. 19. Etymolog.

Qui ſutoriam artem inuenerint, Polydorus 3. 6.

Excalciare, Cælius 19. 9.

Calopedes qui, Cælius 11. 16.

Calciamentorum genera, Textor in Officina, 81.

Crepidæ carpatinæ quæ, Politianus 1. 2.

De Scythicis calciamentis, Cæl. 18. 24.

Calciamenta mulierum Romanarum, Aelianus in Varijs Græ. fol. 34.

De lunulis in calceis, quas ferebant nobiles, Plutarchus Probl. Rom. 76.

Cur lunulas geſtarint in calceis Romani ueteres, Cælius 20. 28.

Empedoclis calcei, Aelianus in Varijs Græcis, fol. 54.

De crepidis Dæmonidę claudi, Cæl. 7. 3.

Verba T. Caſtritij rhetoris ad diſcipulos adoleſcẽtes de ueſtitu atq; calceatu non decoro, Gellius 13. 20.

¶Circite, porcos & porce, dextrocheria, ſiue dextrariola, pſellia, Cæl. 8. 13.

¶Herculis ſtragula, Cælius 6. 7.

De ſiſyra carptim, Cælius 7. 8.

De perdicũ plumis, & Heliogabali culcitris, Crinitus 23. 2.

Thyſani, toroſſi, arethyſani, amphimali, croſſi, tapetes, ſtrotæ, Cælius 16. 11.

Quando primum in theatris uela, Plinius 19. 1.

Aulæa qui inuenerint, Polydorus 3. 6.

¶Sacculorum nomina, Textor in Officina, 144.

Molgus quid apud Dionem: aſcopera, ſacciperium, Cælius 11. 12.

Aſcopera quid apud Suetonium, Politianus 1. 20.

De peris & manticis, eorumq; nominibus: ac de paſceolo, & ſaccíperijs apud Plautum: inibiq; de hippoperis apud Senecam, Crinitus 12. 6.

Prouerbium, Amantium marſupia pori folio uinciri, Cælius 29. 16.

¶De animali naſcente in cocci ſtirpe, cuius ſanguis lanarum erat infectio, Leonicenus 1. 5.

Cairas & Mæonum mulieres colorare ingenioſe tincturas, Tzetzes 10. 328.

Strumam dibapho ueſtire quid, Cælius 30. 27.

Quis artem fulloniã inuenerit, aut qui lanas infecerint, Polydorus 3. 6.

¶ Quinam ex mulierum capillis funes nexuerint, Cælius 18. 12.

¶ Quis inuenerit tincturam capillorum uel usum tondendi, & quando primum tonsores Romæ, Polydor. 3. 17.

Tonsores quando primum Romæ, Plinius 7. 59.

Tonsores, Brusonius puto, 6. 27.

In eosdem scommata, Florilegij Græci lib. 2. pag. 26.

¶ Balneum Hetruscí, Statius lib. 1. Sylu.

TITVLVS IX. DE CHYMIA, *quam aliqui Alchemiam, alij chemiam, chymisticam, alchymiam, & artem sacram uel magnam appellant.*

DE Chymia in Physicis ubi de metallis & lapidibus agitur, tanquam liberaliore arte dicendum fuisse forsan aliquis existimabit, cui ego non multum contendero: malui tamen operaríjs eam adnumerare, quod plurimũ circa fornaces ut aliæ fabriles occupetur, & ab imperitis ferè atq; illiteratis hominibus male tractetur.

De chemiæ nomine, eiusq; laudibus & utilitate, erudita præfatio Chrysogoni Polydori. Est autem id fictum nomen cuiusdam, qui in Gebri Alchemiam Norimbergę apud Petreiũ excusam præfatus est.

Chrysopœiæ libri multi à Cæsare quodam in Aegypto exusti, ut scribit Ioannes Aurelius Augurellus in Chrysopœia sua.

Alchymiæ & auri cõficiendi artem esse ueram, Eiusdem lib. 1.

Ad Mazonum ne incumbat Alchimiæ, T. Vespasianus Stroza lib. 4. Eroticõn.

¶ Ademarij & Guilhelmi fratrum Parisiensiũ dialogus alchymisticus, quem manuscriptum uidi.

Alexandri liber in scientia secretorum naturæ, alchymica quædam habet, ni fallor.

Alchymica quædam in Secretis secretorum Aristoteli attributis.

Alexandri imperatoris Græcorũ & Persarum de alchymia epistola.

Aureum uellus Aloisij Marliani.

Alphidij philosophi liber, alchymisticus puto.

Arnoldi de Villa noua, Alchymia. Eiusdẽ liber de sigillis. Epistola de Alchymia. Lumen nouum. Rosarium philosophorum.

Auicennæ alchymia ad Assem philosophum.

Bellini dicta secundum figuram, alchymistica puto.

Calidis, uide inferius in Geber.

Ebubethar Quæstiones Viridarij manuscriptas uidi.

Gebri Arabis Alchimiæ libri, nempe:
De inuestigatione perfectionis metallorum lib. 1.
Summæ perfectionis metallorum ud perfecti magisterij libri 2.
De inuentione ueritatis seu perfectionis metallorum.
De fornacibus construendis.
Accedunt & hæc,
Rogerij Bachonis speculũ Alchemię.
Richardi Anglici correctorium alchemiæ.
Rosarius minor de Alchemia incerti authoris.
Calidis filij Iazichi Iudæi liber Secretorum Alchemiæ.
Hermetis trismegisti tabula Smaragdina de Alchemia.
Hortulani philosophi super tabulam Smaragdinam Hermetis commentarius. Omnia simul excusa Norimbergæ apud Petreiũ 1545. in 4. chartis 40.

Liber trium uerborum nescio cuius authoris, cum Geberi quibusdam opusculis excusus aliâs.

In Geber philosophum expositio Italica Ioan. Bracesci. Audio hoc anno 1548. librum quendã Italicum de alchymia (huius authoris puto aut Iani Lacinij) Latine redditũ excusum iri Norimbergæ apud Petreium.

Gilberti Cardinalis libellus Germanicus de soluendis metallis.

Gilgilidis cuiusdã liber alchymisticus.

Hermes de corporibus transmutandis. Vide superius in Geber.

Hortulanus, uide superius in Geber.

Ianus

Ianus Lacinius Calaber Minorita edidit Collectanea quædã alchymistica, ex præcipuis illius artis scriptoribus antiquis & nouis, & obscura plærasq; elucidauit. Promisit etiam methodũ in omnes libros Raymundi Lulli.

Io. Aurelij Augurelli Chrysopœiæ libri 3. uersibus heroicis. Profitetur autẽ se non callere hanc artem, sed inquirere tantum, & plærasq; de industria obscure tradere.

Io. Bracesci expositio in Geber philosophum Italica, cum tabula lectu iucundissima, in qua præter alia plærasq; etiam ueterum poëtarum fabulas alchymice interpretatur.

Eiusdem dialogus Italicus de ligno uitę, cur ueteres tamdiu uixerint. Quinta essentia an fieri possit, & unde, & an ad omnes curabiles ægritudines ualeat.

Io. de Rupescissa, citat à Ioan. Bracesco.

Mariæ sororis Moysi liber alchymisticꝰ.

Metuendum citat Io. Bracescus.

Morieni cuiusdam liber alchumisticus extat.

Mireris citatur à Ioan. Bracesco.

Philippi Vlstadij Cœlum philosophorum, seu de secretis naturæ. Vide in primo Tomo.

Philodelphus citatur à Ioãne Bracesco.

Raymundi Lulli de Alchimia tria opuscula, nempe, Apertorium.

Magica naturalis.

De Secretis naturæ, seu de Quinta essentia liber 1. Iam nõ mutilus, ut in prioribus editionibus omnib. Adiecta est enim tertia Distinctio de transmutatione metallorum, quæ plusquam dimidia pars est totius libri. Io. Petreius impressit Norimbergæ 1546. in 4. char. 28. & dimid.

Extant & alij libri alchymici huius authoris, nempe,

Lilium intelligentiæ.

De quinta essentia libellus diuersus à superiore.

De lapide philosophorum libellus ad Robertum regem, perparuus. Hos duos posteriores ipse uidi manuscriptos.

Liber de quintis essentijs, cuius initium: Cõtristatus erat Raimundꝰ.

De quæstione sup eo mota, Vtrũ, &c.

Liber Testamẽti, Deus gloriosissimꝰ.

Liber dictus de numero philosophorum, Præsens compendium.

Diadema Ruberti, Fulgeat diadema.

Clausula Testamenti, Sciatis quod sapientes.

Codicillus.

Lapidarius, Domine Deus in cipio.

Magica naturalis parua, Multi sunt errantes.

Apertoriũ, In ueritate aqua nostra.

Aliud quàm Apertoriũ, quod à Petreio Norimbergæ iam excusum diximus.

Liber Experimentorum.

De inuentione secreti occulti, Quum homo est animal.

Liber dictus, Ars Curtatoria.

Proprietarium.

Liber Aphorismorum.

Rasis liber de diuinitate, citatur à Ioan. Bracesco.

Richardus Anglicus, uide in Geber.

Rogerius Bacho de philosophorum Lapide. Eiusdẽ liber de mirabili potestate artis & naturæ. Vide superius in Geber.

Alchimia Rosini philosophi.

Rudienus citatur à Ioan. Bracesco.

Stephani philosophi & aliorum de arte siue scientia sacra et magna, aliâs περὶ χυμείας, id est, de arte chymistica, scripta Græce extant in Italia, & alibi, & apud Diegum Hurtadum Hispanũ Cæsaris hoc tempore apud pont. m. oratorem. Vidi & alias inscriptiones librorum, qui Græce in bibliothecis Italiæ aduersantur sine authorum nomine, quales sunt:

Liber de mutatione metallorũ, quæ uulgo χύμια dicuntur, ἤγουν ἀρχύμια.

Κατασκευὴ ἢ μεταποίησις μετάλλων.

Λεξικὸν κατὰ στοιχεῖον τῆς χρυσοποιίας.

De Alchymia quædam uide apud Vincentium in Speculo naturali.

¶Io. Petreius typographus Norimbergensis, in fine codicis Alchymiæ Gebri, &c. apud se impressi anno 1545. ad Lectorem hæc scribit.

Habes in præsentiarũ pauca quidem,

sed minimè uulgaria de chrysopœia, studiose Lector, opuscula, quæ si grata fuisse intellexero, plura & præcipua ex ijs, quæ penes me sunt, huius generis, paulò post in lucem edam. Verum cum exemplaria partim uetustate & situ corrupta, partim inscitia librariorum depraua ta sint, ut sine multorum exemplariũ collatione, corrigi & emendari non possint. Rogo ut si quis aliquid horum habeat, siue Latine, siue Germanice, mihi liberaliter impartiri uelit: quo collatis multis exemplaribus emẽdatiora in studiosorũ manus perueniant. Quod qui faciet, gratiam apud huius artis candidatos non uulgarem inibit, & à me exemplaria aliquot typis excusa, unà cum suo archetypo illibato, pro munere accipiet.

Sunt autem hæc quæ penes nos habemus, quorũ optimum quodq; asteriſco notauimus.

*Septẽ tractatus Hermetis Trismegisti.
*Dialogus Mariæ prophetissæ.
*Turba philosophorum.
*Morienus.
Liber distinctionum.
*Alphidius.
Auicenna de mineralibus.
Lumen luminum.
*Lambardus philosophus.
*Lilium intelligentiæ.
Liber Saturni.
Rogerij Bachonis alius liber ad Cardinalem quendam.
Speculum Alchemiæ fratris Heliæ ordinis Minorum.
Eiusdem epistola Solis ad Lunam.
*Theosophiæ palmarium.
Rosarius Arnoldi de Villa noua.
Quæstiones eiusdem.
Vetus Testamentum eiusdem.
Nouum Testamentum eiusdem.
Lilium Magistri Blasij de Parma.
Lilium aliud incerti authoris.
*Margarita nouella.
Liber radicum.
Rosa aurea.
Ioannes de Rupescissa.
*Dialogus de libello aureo.
Petrus de Zeleuco.
Practica philosophorum.
Scotus Subtilis.
Thomas Aquinas ad fratrem Reinaldũ.
Iohannes Tecenensis.
Dicta Alani.
Liber Trinitatis.
Speculum elementorum Ioannis Vuienensis.
*Raimundi Lullij plærasq; quem in primis cuperemus integrum dare.

TITVLVS X. DE PICTORIA arte, picturis, pictoribus, coloribus.

PIctura & perspectiua artes non illiberales sunt, ὑπάλληλοι Geometriæ, sine qua non constarent. De Opticis siue Prospectiua dictum est supra libro 5. Tit. 4. Picturam ingenui adolescentes olim à puero discebant.

De arte pictoria, Apelles Cous.
Alberti Dureri Lucubratio de proportione corporis humani.
Eiusdem Institutionum Geometricarũ libri 4. pictoribus, fabris ærarijs ac lignarijs, lapicidis, statuarijs, & uniuersis qui circino, gnomone, libella, aut alioqui certa mensura opera sua examinant utilissimi.
Fabij Vestalis de pictura, citat à Plinio.
De pictura libri 3. Leonis Baptistæ Alberti Florentini. Brusonius 5. 23. & Cælius 29. 24.
De arte pictoria, Ang. Decembrius parte 68. & Aelianus in Varijs Græcis, fol. 37.
De pictura & perspectiua anonymus quidã Germanice scripsit. Liber impressus Frãcfordiæ 1546. in fol. apud Cyriacum.
Diagramma quid, & programma: diagraphe, diagrapharius, diagrapheus, Cælius 18. 20.
De sciagraphia, Cœlius 11. 6.
Scenographia, ichnographia, orthographia, megalographia, Cælius 8. 8.
Coronidem appingere quid sit: Coronidis notiones aliquot, Cælius 15. 20.
Simulare cupressum, uide in Chiliadib. Erasmi.
Quis encausto & penicillo primus lacunaria & cameras pinxerit, sparsimq; pretia mirabilia picturarum, Plinius 35. 11.
De sile & cœruleo & chrysocolla, & nefloriano

ſtoriano & cilono, & quod nõ omni anno æqualiter ſpecies uendantur, Plinius 33. 13.
Encauſtrum, Cælius 7. 31.
Pigmenta, Textor in Officina, fol. 425.
Hieroglyphica quædam uide in Hypnerotomachia Poliphili. Supra etiam libro 1. Tit. 2. mentio facta eſt Hieroglyphicorum.
Imagines, lib. 4. Floril. Græ. ſect. 15. Vide ſupra Tit. 2. ubi de imaginibus, ſimulachris & ſtatuis.
Imagines ſiue ſimulachra, Aelianus in Varijs Græcis, fol. 71.
Honos picturæ, Plinius lib. 35. 1.
Honos imaginum, Ibidem 2.
Quando primum clypei imaginum publice, & quando in domibus poſiti: et de picturæ initijs, & monochromaton & primis pictoribus, & antiquitate pictorum in Italia, Ibidem 3.
De pictoribus Romanis, & quando primum dignitas picturæ, & qui uictorias ſuas pictura propoſuerunt, & quãdo externis picturis dignitas Romæ, Ibidem 4.
De picturis, pictoribus, coloribus, C. Plinius 35. 29.
Ratio pingendi, de pigmentis, Ibid. 5.
De coloribus natiuis & factitijs, Ibid. 6.
Qui colores udo non inducantur, Ibidem 7.
De coloribus, libellus Anto. Thyleſij, & Ariſtotelis, &c. & apud plæroſq; qui de urinis ſcribunt.
De coloribus plura uide in Phyſicis, ubi de Senſu & ſenſibili: & lib. 1. Tit. 12. parte 3.
De ætate picturæ, operum, & artificum indicatura, nobilitates 305. Plin. 35. 8.
Primum picturæ certamen, & qui primi penicillo pinxerunt, Plinius 35. 9.
Picturæ male laudatæ, Aelianus in Varijs Græ. fol. 6.
Pictores quidam, Ibidem 24.
De origine picturæ, & quis primus colores inuenerit aut penicillo pinxerit, Polydorus 2. 24.
De auibus per picturã deceptis, & quid difficillimum in pictura, Plin. 35. 10.
De humani corporis ꝓportione et menſura harmoniaq; Agrippa 2. 27.
De eadem aliquid in libro Gallico de architectura, ex Vitruuio decerpto.
Cimonis equorũ ſimulachra, Aelianus in Varijs Græ. fol. 43.
Columnarum imagines, Floriſe. Græ. lib. 4. ſectione 16.
Muſarum imagines, Aelianus in Var. Græ. fol. 76.
Mos ueterum de mittenda imperatorũ imagine ad urbem, ſi quando in abſentia crearentur, Crinitus 17. 10.
Thebanorum lex περὶ γραφέων, Aelian. in Varijs Græ. fol. 24.
In pictores ſcõmata, Floriſegij Græ. lib. 2. ſect. 19.
Imagines pictorum, Ibid. lib. 4. ſect. 6.
Pictores antiqui, Aelian. in Varijs Græ. fol. 45.
¶ Zeuxis, Tzetzes 8. 196. & Aelianus in Varijs Græ. fol. 6. & 26.
De picturis eius, Ibidem 68.
Zeuxidis pictura Helena, Ibid. 72. & Politianus 1. 74.
Zeuxin ſpectatum Helenã à ſe pictã neminem admiſiſſe, ni erogata prius ſtipe: quo nomine appellata eſt meretrix, Cælius 19. 27.
De Alexandro & equo ab Apelle picto, Cælius 13. 38.
De Apelle, Politianus 1. 48. & Tzetzes 8. 197.
Apellis dictũ de Protogenis Ialyſſo, Cælius 21. 37.
Apollodorus pictor, Cælius 11. 6.
Nicoſtratus pictor, Aelianus in Varijs Græcis, fol. 72.
Niciæ ſtudium circa artẽ ſuam, Ibid. 22.
De parrhaſio, Tzetzes 8. 198.
De Polygnoto Thaſio pictore, & cur ab Athenienſibus ciuitate ſit donatus, Leonicenus 3. 28. De eodem Aelianus in Var. Græ. fol. 24.
Protogenis pictoris imago, Aelianus in Varijs Græ. fol. 56.
De perdice à Protogene picta, Cælius 29. 26.
Imaginis Theonis pictoris deſcriptio, Aelianus in Varijs Græ. fol. 15.
Henricus Vogther, pictor & ciuis Argentorateñ. anno 1538. librum edidit in 4. qui omnigenas figuras facierũ cum pileis diuerſis, & partium corpo

ris, armorumq́ & telorum continet.

¶ Libellos quosdam de acupictoribus in Germanica & Gallica & Italica linguis excusos uidere memini.

TITVLVS XI. DE CIBIS, ET *artibus quæ circa cibos potusq́ parandos aut uendendos uersantur.*

DE conuiuijs dicetur in Politicis: & de cibis quibusdam obiter, qui ad conuiuia pertinent.

Conuiuia qui descripserint, Athenæus Græcus Basil. pag. 3. uersu 9.

Opsartytici libri à quibus scripti, Cælius 9. 13. & Athenæus Græ. pag. 254. uersu 32.

Opsartytica Acesiæ, aliâs Acestiæ.

De re culinaria uel coquinaria, uel obsonijs & condimentis, Cælij Apitij libri 10. per Alba. Torinũ interpolati: item per Gabrielem Humelbergiũ emendati & commentarijs illustrati.

B. Platinæ de tuenda ualetudine, naturis rerum, & arte coquinaria libri 10.

Nos in animalium historia, quæ propediem spero exibit, multa passim de cibi ex animalibus apparatu dicemus. Vide etiã in Medicis, ubi de ratione uictus.

De re culinaria Melesermus.

Liber Germanicus de arte coquinaria inscriptus, excusus apud Egenolfum in 4. Francoforti.

De instrumento arteq́ coquinaria Vgolinus Parmeñ.

De obsonijs lex Laconibus & Romanis communis, Aelianus in Varijs Græcis, fol. 22.

Ficus quibus obsonij loco, Ibidem 76.

Crobylus ὀψοποιός, Ibidem 27.

Quod etiam artem condiendi obsonia Plato exercuerit, Tzetzes 10. 356.

Verba M. Varronis memoria digna, ex Satyra quæ inscribit περὶ ἐδεσμάτων, Gellius 15. 19.

Obsonia quæ apud Rhodios in pretio, Aelianus in Varijs Græ. fol. 4.

Quæ sint obsonia apyra, Cælius 7. 8.

Cibus, Octauianus Mirand.

De cibo & potu, Doletus Tom. 2.

Quis englottegastor, noogastor, chirogastor, qui & chironax, Tzetzes 10. 353.

Edulitas, Cælius 9. 16.

De mensis ac cibis, deq́ his quæ ad ea pertinent, ac primum quis priscorũ cibus, Raph. Volaterranus lib. 32.

Frugi uictus laus ex poëta Hesiodo: alimos, adipsos, de asphodelo pauca: exempla ad id Alexandri & Scipionis: item de Antagora, Cælius 7. 8.

Charmum Syracusium in singula quæ apponerentur, uersiculos primũ concinasse, Cælius 28. 8.

Martialis disticha quam habeant argumenti originem, Ibidem.

De ferculis nonnihil, Cælius 30. 36.

Locus exscriptus è Satyra M. Varronis quæ περὶ ἐδεσμάτων inscripta est, de peregrinis ciborum generibus: & appositi uersus Euripidis, quibus delicatorum hominũ luxuriantẽ gulam confutauit, Gellius 7. 16.

An mare delicatiora ad esum producat quàm terra, Plutarch. Sympos. 4. 4.

Quæ esculenta quibus probarentur locis, Cælius 28. 7.

Quæ & quibus in locis edulia haberentur præstantia, Cælius 9. 12.

Victus Lacedæmoniorum, Aelianus in Varijs Græ. fol. 74.

Quos cibos olim diuersi populi comederint, ut Athenienses, Mæotæ, Sauromatæ, Persæ, Indi.

Cibi & panes diuersi, Textor in Officina, 597. Electiles & delicati, Ibidẽ 604. 605.

De farina & massa, problematum Aristotelis sect. 26.

Fermenti nomine quid intelligendum in sanctis literis, Cælius 6. 2.

Panis genera & instrumenta, megalartus, megalomazus, sitostasius, perissochoregia: molæ, Cælius 9. 16.

Nebulæ pro pane, escharites, Cæl. 26. 21.

Cappadocius panis, Cælius 18. 30.

Physicilli panes, Cælius 27. 25.

Psæsta, &c. Ibidem.

De pane obelia, Tzetzes 7. 145.

Plesignathus panis, Cælius 20. 19.

De placentarũ generibus multa in Ruellij de stirpibus historia, & quædã inde decerpta cum alijs quibusdam in libello nostro de lacte & apud Athenæum; quem locum Stephanus Niger

ger ex Athenæo Latinum fecit.
Tageniæ, pyramûntes, seſamûntes & ſeſamis, enchrides, encryphias panis, Cælius 28. 7.
Maddi, mazapanis, marcipanis, Cælius
Cardamylæ, Ibidem. (9. 12.
Colyrides, Cælius 3. 29.
De caryce & candaulo cibis, Cælius 20. 14.
Placẽta Socrati ab Alcibiade missa, Aelianus in Varijs Græcis, fol. 48.
Parœmia, Nostrum omnino & non alterius cuiusdam facies esse pyramûntem, Tzetzes 13. 478.
¶Ideæ carnium quæ sint, & periphora, Cælius 28. 1.
Capnistæ carnes, Cælius 26. 21.
Caro fumosa, Cælius 9. 17.
Assæ quid, Cælius 10. 2.
Qua ratione carnem ad diuturnitatem usus admistio salis seruet, Macrob. Saturn. 7. 12. quæstiuncula 1.
Cur locum ubi carnes uendunt macellum uocant? Plutarchus Problematum Romanorum 54.
Carnes in fico suspensæ tenerescũt, Plutarchus Symp. 6. 9.
Quare carnes computrescunt potius si Lunæ sint expositæ, quàm si Soli, Plutarchus Sympos. 3. 10.
De primo carniũ esu, usuq; victus delicatioris, Polydorus Verg. 3. 5.
Carnibus tantũ uesci solitos priores mane: Quadrifaria epularum distributio, Cælius 28. 2.
An cerebro abstinuerint ueteres, Cælius 3. 22.
Creocacabũ quid, sitarcia, Cælius 9. 17.
Myttotus, Cælius 3. 29.
Cylabræ heroi in sacris salsamẽta offerri solita, Cælius 28. 7.
De salsura carniũ, Cõstantinus Cæsar.
Allantes, allantopolæ, Cælius 24. 5.
Creagra, lycos, harpax, crateuta, arysane, arystêres, Cælius 29. 27.
Creagra quid, Ibidem 28. 2.
Thargellus olla, Cælius 17. 30.
Quid embaña, Alexander ab Alexandro 5. 11.
Sueuij Moretum.
Vergilij Moretũ, & in idẽ scholia Hub. Susannæi.
Candyli quid sint, item abyrtace, abyrtacopœi, candys, caryceumata, καρυκοποιεῖν, carycopœi delphi, caryca, onthyleuses, carica, carya, conchiliorũ lautitia, syrmæa, syrmia, liculmen, alix, mimarcis, nogalismata, mymata, hæmatia, bulí pro intestinis, Cælius 27. 23.
Cur lactucis uescerentur priores in fine: quæ dicantur acræpala, adipsa, dipsetica: Plinij locus de raphano & brassica, Cælius 27. 28.
Semina quæ inciderent cornibus boum cur incoctilia, Plutarch. Symp. 7. 2.
De placentis, caryccea, & bellarijs, Tzetzes 13. 480.
De bellarijs, Gellius 13. 11.
Attica bellaria, Cælius 7. 10.
Mel in imo, oleum supernatans optimũ, uinum in medio, Macrob. Saturn. 7. 12. quæstiuncula 6. & 7.
De lacte & operibus lactarijs libellus à nobis editus.
De lacte & caseo, C. Plinius 11. 41. Qui uolet hæc ad Pastoralia referat, ultimo huius libri Tit. de re rustica.
De tyrotarícho apud Ciceronem quid sentiendum: quid tarichopoleum, & tarichopola: quid cremathra, & epísodia: saperda, Cælius 13. 26.
Caseus quibus obsonium sit, Aelianus in Varijs Græ. fol. 76.
Lecithopolis, Cælius 27. 17.
¶Salgama, Salgamarij, Cælius 30. 10.
Potiones diuersæ, Textor in Officina, 254.
Καπηλεῖον, Aelianus in Var. Græ. fol. 77.
Qui caupones primi, Polydorus 3. 3.
Caupones Italici, Cælius 7. 10.

¶*De pistoribus, & molitoribus.*

De panibus diuersis paulò superius dictum est.
De fermentis: Panis faciendi ratio & genera: & quando primum pistores Romæ: de cribris & alica, Plinius 18. 11.
Quis primo fruges molendi pinsendiq; usum monstrauerit, Polydorus 3. 2.
Molæ laus, Aeliano in Var. Græ. fol. 54.
Molæ pistrinariæ encomion per Pittacum quendam.
De pistura, Plinius 18. 10.

De piſtoriſs, & molitura, & farina, Plíniús 18. 9.
De paſpale & achne, Cælius 26. 21.
Molæ ubi eſſent Romæ, Cælius 9. 16.

¶ *De piſcatoribus.*

In piſcatores, Floríle, Græ. líb. 3. ſect. 4.
Piſcatorũ anathemata, Ibíd. líb. 6. ſect. 3.
Quís ínuenerít retia, Polydorus 3. 6.
Piſcatoríj líbrí à quíbus editi, Athenæus Græ. Baſil. 7. 10.
Oppíani Halíeutíca cum commentaríjs extant. Víde plura de piſcatíone ín phyſícis, ubí de animalíbus, & omní genere Venatíonís.

TITVLVS XII. DE DIVERſis alijs artibus, & uitarum generibus. *De Mercatura primum: deínde de pharmacopolis, athletis, hiſtrionib. ſeruílibus quibuſdam, circulatoribus, &c.*

QVí primum mercaturam ínuenerínt, & de primís ínſtitoríbus, Polydorus 3. 16.
Mercaturæ laus, Cælius 16. 8.
Mercatio, Lumen animæ cap. 147. p. 2.
Mercator, Manip. florum.
Comparatío nauígatíonís, íd eſt, mercaturæ maritímæ et agrículturę, Theon ín Exercítamentís.
De mercatoríb. Pontanꝰ de ſerm. 2. 14.
¶ De pharmaco, pharmaceo, & pharmacopola, Tzetzes 13. 481.
Quæ catharmata, quí pharmací, pharmaces, pharmacopolæ, Tzet. 8. 239.
¶ Contra athletas plurima legunt apud Galenum ín Exhortatíone eíus ad artes ex Menodoto.
In Athletas, Floríle, Græ. líb. 4. ſect. 2.
Anathemata athletarum, Ibídem líb. 6. ſectíone 2.
Εἰς ἀγωνιστὰς, Ibíd. lí. 2. ſect. 1. et lí. 3. ſect. 2.
Plura de Athletís uíde líb. 1. de grammatíca, Tít. 12. par. 6. Item de hiſtrionibus líb. 4. de poëtíca, Tít. 6. par. 1.
¶ Hiſtríones, Bruſonius 6. 14.
Quíd eſt quod artífices ſcenæ deditos hiſtríones uocant? Plutarchus Proble. Rom. 107.
Hiſtrionícam apud uetuſtíores Romanos ínter turpía nominatã nõ fuiſſe, Macrob. Saturn. 3. 14.
De Roſcíj hiſtrionís excellentía, & prouerbío índe nato, Cælius 14. 17.
De Pylade & Hyla hiſtrioníbus, quàm apte & argute ſe præbuerínt, Macrobíus Saturn. 2. 7.
¶ Antletæ quí: ítem himonía, hímæum, tenellus, níglaros, Cælius 5. 11.
Aquaríoli quí ſínt, Cælius 12. 16.
Ancalídophorí, ancalídes, phacele, Cælíus 19. 17.
Anaphorum & allactũ quíd, Cæl. 16. 3.
Bractearíj, Cælius 19. 16.
Thuraríj, Ibídem.
Scruta quíd ſínt, & quíd ſcrutaría, Ibíd.
Scrutarius, ſcuta, ſcutríſcũ, ſcrutea, ſcrutarıam facere, Cælíus 19. 16.
Coroplates, Cælíus 7. 19.
Organaríj, Cælíus 19. 16.
¶ De circulatoríbus, Tzetzes 13. 475.
De funambulís & funípeís, Crínit. 5. 13.
Neurobatæ, paradoxopœí, paradoxologí, Cælíus 7. 16.
Neuroſpaſta, automata, Cælíus 7. 16.
De ſcurrís quíbuſdam & adulatoríbus, Leonícenus 3. 3.
Scurræ, Bruſonius 6. 14.
¶ Pandemíj mendící, Cælíus 14. 4.
¶ Ars amatoría, uíde ín Ethícís in Amore.
Meretrícía profeſſío, uíde ín Ethícís in Líbídíne.
Quís prímum ínſtítuerít artem meretrícíam, Polydorus 3. 17.
¶ De lapídíbus, quí cíto abſumunt corpora ín eís condíta: & de hís quí díu ſeruant, Plínius 36. 17.

TITVLVS XIII. DE RE RVſtica: *primum qui in genere de agricultura aut re ruſtica ſcripſerint, ſiue integros libros Georgicorum aut Geoponicorum, ſiue aliquid obiter: deinde particulatim, De ſilua, agris, obſeruationibus ruſticis, aratione, arboribus, uineis, hortenſia, paſtoralia.*

¶ *De re ruſtica in genere.*

REí ruſticæ uocabulum latíus patêre uídetur, Georgíca uero & Geoponíca ad aratíonem atq; plantatíonem & hortorum cultum tantum ſpectare. De Georgícís uíde ſupra eã ín líbro de Poëtíca. Quod arbores & reliquas

& reliquas plantas attinet, multa hic, multa in physicis commemorare poteramus, sed omnia unum in locum in libro de re Medica collocare maluimus. Nam & ueteres & recentiores multi eodem in opere ubi de plantis scribunt, ut Theophrastus olim, & nuper Ruellius, physicas, medicas, & rusticas considerationes coniunxerunt. Multa sanè in rei rusticæ scriptoribus etiam leguntur, quę ad Oeconomica maxime pertinent. Sic affinitas quædã artium ἐγκύκλιος & connexa est: & nulla non aliquid ab alijs mutuatur, exceptis tantum communissimis prima philosophia & dialectica. Quid uero cuiq; propriũ sit, quid aliunde petitum, distinguere sapientis est.

Rei rusticæ scriptores in utraq; lingua enumerantur à Columella lib. 1. ca. 1.

De re rustica Aeschrion, Anatolius, Androtion, Antipho Rhetor.

De agricultura Bacchius Milesi9, à Varrone & Plinio citatur.

De rustica re selectorum libri 20. Græci, Constantino Cæsari inscripti. Eosdem omnes Ianus Cornarius Latinos fecit: Andreas à Lacuna octo tantum posteriores, qui de animalibus sunt. Eosdem omnes Antonius Petri Narbonensis in linguam Gallicã transtulit, Petrus Laurus in Italicam.

De re rustica, Heron.

De agricultura Dionysius Vticeñ. Dionysius qui Magonẽ transtulit citatur à Plinio.

Lysimachus agriculturæ scriptor, citatus à Plinio.

Menecrates Ephesius carmine de re rustica scripsit.

De agricultura Philon Iudæus.

Liber anonymus habens hypotheses georgicas, astrologicas, iatricas, Græce extat in Italia.

¶ Angeli Politiani Sylua, cui titulus Rusticus, in Vergilij & Hesiodi Georgicõn enarratione pronunciata.

In Georgica Vergilij præfatio Io. Lud. Viuis. Eadem Bernhardinus Dangellus Italice reddidit, & commentarijs Italicis illustrauit.

L. Iunij Moderati Columellæ de uniuersa re rustica libri 13. excusi & alibi (uide Tomo 1.) & Coloniæ apud Gymnicum.

In eosdem annotationes Phil. Beroaldi ordine literarũ, et Petri Victorij.

Ge. Merulæ Alexandrini priscarum uocum enarratio, quæ apud Varronẽ, Catonem & Columellam inueniuntur: Palladij enim uix unam aut alteram explicat.

Vocabula ad agriculturam pertinentia, apud Ioan. Tortellium de Orthogra. in dictione Ag.

De re rustica libri 14. Palladij Rutilij.

De agricultura C. Plin. lib. 18.

Petrus Crescentiensis, uide Tomo 1.

De re rustica & terra, Vincentius Bellu aceñ. lib. 12. Speculi Doctrinalis: & Isidorus lib. 17. Etymolog.

De agricultura & uita rustica, Brusonius 1. 8. & Artemidorus de Somnijs lib. 2.

Rus, Octauianus Mirand.

A quibus primum inuenta agricultura, & quot ea redundet bonis, Polydorus 3. 1.

Inuitatio ad rusticandũ, Marsylius Fic. lib. 7. epistola 8. & lib. 6. Epistola 2.

Vitæ rusticæ encomium, Ge. Maior ex poëtis.

Agriculturæ literarumq; studium inuicem coniunguntur feliciter, Marsil. Ficin. lib. 7. epistola 7.

Comparatio nauigationis, id est, mercaturæ maritimæ, & agriculturæ apud Theonem in Exercitamentis.

Quod bellatores ciuitati utiliores sint quàm agricolę, Maximus Tyrius Sermone 15. & contra, Sermone 14.

Quod antiquis maximum studium agriculturæ fuit, Plinius 18. 1.

De agricultura: Quibus perfruantur uoluptatibus boni senes agricolæ, Pet. Lagnerius ex Cicerone: plenius legito in Catone Maiore Ciceronis.

Laus agricolarum, Plinius 18. 5.

Qui agricultura illustres, Plinius 18. 3.

Agricolarum epitaphia, Florile. Græ. lib. 3. sect. 11.

Agricultura apud quos turpis, Aelian9 in Varijs Græ. fol. 73. & 78.
Vbi mulieres agricolentur, Ibid. 76.
De laudib. agriculturæ, Alber. Lollius.
Laus uitæ agrestis & commoda ruris, Aeneas Syluius epist. 91. & epist. 5.
Encomiũ uitæ rusticę, Ioach. Camerarij.
De laude rei rusticæ Philippi Beroaldi, & Pogij. Extat & Græci ciusdam au thoris incerti agriculturę Encomium in Italiæ Bibliothecis.
De laude agriculturæ, Stobæus Sermone 54. & in contrarium Sermone 55.
Cæsarum leges agrariæ ad Coloniarum iura, in Bobio oppido inuentæ, ut Raphaël Volaterranus scribit in Geographia sua.
Epistolæ rusticales Græcæ 19. Aeliani.
¶De habitationibus eligendis, Petrus Crescentieñ.
De domnũ structura pro agris, Constantinus Cæsar.
De uillarum positione, Plinius 18. 6.
Descriptio uillæ salubris, Marsilius lib. 9. epist. 1.
De uilla Vaciæ & eius dispositione, Seneca lib. 7. epistola 56.
In Manlij Vopisci uillam Tiburtinam, Statius Sylu. lib. 1.
In uillam Surrentinã Pollij, Statius lib. 2. Sylu.
De instrumentis rusticis, Isidorus lib. 20. Etymol.
De agris campestrib. Petrus Crescent.
De agris, & eorum finibus & mensuris, Isidorus lib. 15. Etymolog.
De limitatione agrorum, Plin. 18. 34.
De qualitate agrorum, Frontinus.
De mensium laboribus in rure, Palladius & Petrus Crescentieñ. & Constantinus Cæsar.
De operibus 12. mensium, Ioachimus Camerarius.
Ratio Agriculturæ, Plinius 18. 4.
Quæ obseruanda in agro parando, Plinius 18. 5.
Præcepta antiquorum de agro colendo, Plinius 18. 6.
Regulæ actuum ruralium, Petri Crescentieñ.
Replicatio totius culturæ, & quid quoque mense in agro fieri oporteat, Plinius 18. 26.
Ne agricolæ aspiciant stellas, sed magis tempora serendæ frugis, & ortus occasusq; syderis in quibusdam herbis, & de stellarũ ortu & occasu, Plinius 18. 27.
Cur temporum uarietas ex emersu uel occasu fixarum stellarum assignetur à rei rusticæ uel nauticæ doctoribus, Cælius 14. 10.
De Græcorum doctrina, Plinius 17. 7.
De terrarum generibus, ibid. cap. 8.
De cineris usu, & de fimo, & quæ sata uberiorem terram faciant, & quæ uarant, Ibidem 9.
De qualitate regionum, Ibidem 4.
Genera terrarum, Ibidem 5.
De terra quã Britannia & Gallia amãt, Ibidem 6.
De qualitate terræ & stercoratione, Plinius 18. 23.
De fimetis, Plinius 24. 19.
¶De aratione & frugibus.
¶Bouem aratorem cur non mactarent Athenienses, Aelian. in Varijs Græ. fol. 30.
Argenteo uomere araturos Lacedæmonijs oraculũ respondit, Cælius 26. 4.
Aratri partes, echetlion, Cælius 26. 5.
Vrbibus aratrum circũducere quid sit, Ibidem.
Aratri, eiusq; partium, & aliorum rusticorum instrumentorum pictura, in Commentarijs Græcis in Hesiodum Venetijs in 4. impressis.
Dipolos terra & tripolos, apud Cælium Rhod. fol. 1087.
Species tres arationum, Cælius lib. 28. cap. 23.
Arandi disciplina, Plinius 18. 18.
De uomerum generibus, Ibidem.
De tẽporibus arandi & iunctione boũ, Plinius 18. 19.
De occando, & quodam arationis genere, & de iteratione & resectione, Plinius 18. 20.
De cultura terræ, Plinius 18. 21.
De summa fertilitate, Ibidem 22.
Quoties & quibus temporibus fuit summa uilitas annonæ, Plinius 18. 3.

De tem-

GOTTFRIED WILHELM LEIBNIZ BIBLIOTHEK
NIEDERSÄCHSISCHE LANDESBIBLIOTHEK
Signatur: Leibn. Marg. 64:2, Stück 1, [371] - 177v
PUBLIC DOMAIN

De tempestatibus utriusq; temporis, & remedijs sterilitatum, Plinius 18. 29.
Quis primum mortalibus fruges, & eas molendi, aut stercorandorum agrorum, uel pinsendi frumēti usum monstrauerit, & boues aratro iunxerit, aut ferramenta rustica inuenerit, uel cribra diuersi generis, Polyd. Verg. 3. 2.
Quid in quoq; terræ genere debeat seri, Plinius 18. 17.
De bonitate seminum & disciplina seminandi: & quantum ex quoq; genere frumēti in iugero serendū, deq; temporibus serendi, Plinius 18. 24.
De rigatione seminū, Plutarch. in caus. naturalib. Probl. 2. & 4.
Qua de causa tritici ferax est pinguis & solidus ager: tenuior autem terra hordeum magis profert, Ibid. Proble. 15.
Quare triticum in luto, in puluere uero hordeum serendum esse aiunt, Ibid. Problem. 16.
De uitijs frugum & remedijs, Plinius 18. 17.
Messores, Theocritus Idyllio 10.
De messe & tritico & palea & frumento seruando, Plinius 18. 30.

¶ *De arborum cultu.*

De cultu plantarum, Philo Iudæus.
De natura & cultu plantarum, Petrus de Crescentijs.
De arborum satiuarum cultu in genere, C. Plinius 2. 17.
De cultu arborum & uitium Siciliæ ideneo, Antonini Venuti Italicus libellus.
De sationibus & insitionibus quædam oblectabilia senescenti, Seneca lib. 3. epistola 87.
De arboribus Plantandis, Cōstantinus Cæsar.
De satione arborū & insitione, & quomodo inuenta sit tenera inserendi emplastratio, Plinius 17. 14.
De emplastratione, Ibid. 16. & 17.
Inoculare, enophthalmismus, Cælius 14. 19.
Seminarium & plantarium fructiferarum præsertim arborū, quæ post horatos conseri solent, Caroli Stephani, denuo auctum. Huic accessit alter libellus de conserendis arboribus in seminario: deq; ijs in plantariū transferendis atq; inferendis. Rober. Stephanus excudit Parisijs.
Plinij Secundi libro 17. continentur satiuarum ac cultarum arborum naturæ.
Arborum pretia mirabilia, Ibidem ca. 1.
De natura cœli ad arbores, & quam partem cœli spectare debeant, Plinius 17. 2.
De societate cœli & terræ ad arbores, Ibidem ca. 3.
De satione arborum, & quod auulsione nascuntur arbores, Plinius 17. 10.
De transferendis seminarijs, & ulmis serendis & scrobibus, Ibidem ca. 11.
De interuallis plantandarum arborum, & umbris, & stillicidijs, & ubi plantari debeant, Plinius 17. 12.
Quæ arbores tarde crescant, & quæ celeriter, Ibidem 13.
De cultura talearum, & quibus temporibus insitio fiat, Plinius 17. 18.
Quæ arbores societate gaudeant, & de disciplina ablaqueandi et accumulandi, Ibidem ca. 19.
De prodigijs ex mutatione, & de remedijs ex arboribus, & quæ irrigatione proficiant, & qualiter rigandum, & mirabilia de riguis, Plinius 17. 25.
De remedijs morborum arborum, Ibidem ca. 26.
De caprificatione & stercoratione, Plinius 17. 27.
De diuersis medicamētis arborum contra uenenata animalia, & formicas, & noxia animalia, Ibidem cap. 28.
De nemoribus, Petrus Crescentieñ.
¶ Olei uasa si diutule semiplena custodias, oleo sapor suauior conciliatur: Vinum uero sic acescit, Macrob. Sat. 7. 12. quęstiuncula 5. Plura de oleo uide infra in Plantis inter Medica.
¶ Citrius qualis arbor, et unde, Pontano de hortis Hesperid. lib. 1. ca. 1.
De conuersione Adonidis in citriū, 1. 2.
De apportatione citrij in Italiam 1. 3.
Quæ loca sint apta serendis citrijs, 1. 4.
Quæ loca sint euitanda, & quibus utendum remedijs 1. 5.

Fabula de citriorũ reparatione, nouaq; apportatione in Italiam, è Media regione, 1. 6.
Quod tempus aptum sit serendis citrijs, 1. 7.
Quasdam regiones nõ alere citrios propter frigus, 1. 8.
De altitudine scrobium, 1. 9.
Ferro coërcendam esse luxuriam, 1. 10.
De propaginibus procurandis, 1. 11.
De sentinio faciendo, & colendo, 1. 13.
Euagatio poëtica in uxoris manes, 1. 14.
Fructus citriorũ alios dulces esse, alios acrimonioſos, 1. 15.
Quomodo citria fiant crassiora, 1. 16.
Quomodo toto anno insideant in arbore sua, 1. 17.
De ratione decoris hortensis, 1. 18.
Post rigidas tempestates non esse amputandas, 1. 19.
De dispositione earum, 1. 20.
De opere topiario, 1. 21.
Quod diutius uiuant, 1. 22.

¶ *De cultu uitium, & uino.*

De cultura uitium, Iulius Aquila.
De cultu uinearum & uuis, Constantinus Cæsar: & alibi de Vitium cura.
De cultu arborum & uitium Siciliæ idoneo, Antonini Venuti Italicus libellus.
De uineis præceptorũ libri 2. Iulij Græcini.
De uitibus, uineis, uuis, Plinius 14. 14.
De uineis & uino, Petrus de Crescẽtia.
De torculari, uasis, & musto, Constantinus Cæsar.
De uindemijs, musto, uino, & uarijs uinorum remedijs, libellus impressus alicubi in Italia chartis duabus absq; nomine authoris, in 4. stilo quidem rudi, sed argumento feliciter ac utilissime tractato.
De conditura uini scriptores, Aristomachus, Hicesius, & Comiades, à Plinio citantur.
De picis generibus, & resinis, & mustis cõdiendis, deq; aceto & fece, Plinius 14. 21.
De uite inserenda, Plinius 17. 15.
De salicto & harundineto, & cæteris cæduis ad pertícas, palos, Ibidem ca. 20.
De culturis & disciplina excolendarum uinearum, Plinius 17. 21.
De sulco, & uinearum putatione, Ibidem ca. 22.
Ratio arbustorum, Plinius 17. 23.
De seruandis uuis, Ibidem ca. 24.
Vinetum Caroli Stephani.
Anterides, Cælius 3. 28.
Anterides, antes, antæ, pilos in Theophrasto quid, Cælius 16. 11.
Quæ sint pedamenta apud Iureconsultos, cuiusue generis, Alexander ab Alexand. 2. 10.
Vindemia, Octauianus Mirandul. ex poëtis.
De uindemia & autumni temporibus, Plinius 18. 31.
De uindemia, Constantinus Cæsar.
De uinorum differentia et transuasatione, Idem.
Vasa uini cur si diutule semiplena custodias, uinum in acorem corrumpitur: oleum uero sic suauius fit: Macrob. Sat. 7. 12. quæstiuncula 5.
De uino plura require in plantis inter Physica.

¶ *Cepurica, siue de re hortensi.*

Cepurica scripserunt, Firmus, Celsinius, Castritius, qui omnes citantur à Plinio. Exiuit & liber quidã Germanicus in 4. de hortis instruendis, ex officina Egenolphi puto Francofurti.
Laudes hortuli, P. Vergilij Maronis poëmation.
De hortis Petrus Crescentieñ.
De hortorum instrumentis, Isidorus lib. 20. Etymol.
De re hortensi Carolus Stephanus.
De hortis Hesperidum libri 6. Ioan. Pontani.
Adonidis horti, in Chiliadib. Erasmi.
Alcinoi hortum Homerus in Odyssea describit.
Columellæ Hortus carmine; est autem liber 10. Operis eius de re rustica, ubi docet de hortorum cultu, holeribus & herbis, quomodo aut quando plantari seriq; debeant.
Hortorum imagines, Florileg. Græ. lib. 4. sect. 15.
De horti structura & arboribus plantandis,

tandis, Constantinus Cæsar.
De pensili horto Dianæ Ephesiæ, Plinius 36. 14.
Horti tres, unus ex uitro, alter ex ferico, tertius forma labyrinthi, In Hypnerotomachia Poliphili.
De hortorum singulari diligentia, Plinius 18. 1.
De hortorum cura, ex digestione terræ nascentiũ præter fruges & frutices, Plinius 19. 4.
Natura, & genera, & historia, nascentiũ in hortis rerum, Ibidem 5.
De hortensium herbarum radicibus, foliis, floribus, coloribus, Ibidem 6.
Quoto die quæq; herbæ nascãtur satæ, & quomodo quæq; formentur uel digerantur, & quorum singula genera sunt, & quorum plura, Plinius 19. 7.
Natura, & genera, & historiæ ad condimenta in horto satarum rerum, 36. Ibidem 8.
De fœniculo & canabi, Ibidem 9. Sed de herbis hortensibus plura uide in plantis inter Physica.
De morbis hortorum, & remedia circa formicas, erucas, & culices, Plinius 19. 10.
Quæ magis sint fortia uel minus, & quibus salsæ aquæ prosint, Ibidem 11.
Ratio rigandorum hortorum, & quæ translata meliora fiant, & de succis hortensiorum, & saporibus, Ibidem 12.
De olerum sationibus, Constantinus Cæsar.
Qui topiarij apud lureconsultos dicti sint, & legato fundo instructo an ueniant topiarij, Alexander ab Alexandro 3. 25.

¶ *De pratis & fœno, re pastorali, animalium nutricatione.*

Quare apud Dorienses non commoda fœni solet esse conuectio, aut quam ob causam, cum pluuium est cœlum, fœnum haud bene comportatur, Plutarchus in caus. natur. Problem. 14.
De pratis & reparatione prati, & cotibus, & falcibus, Plinius 18. 28.
De pratis Petrus Crescentieñ.
¶ Pastorale, Theocriti Idyllion 5.
Damœtas, Theocriti Idyll. 6.
Lycidas, Eiusdem Idyl. 7. Nomeus, 9. Menalcas, 8. & 9.
Musica pastorũ Theocriti epigrãma 5.
De Tityris, Cælius 19. 25.
Apollo in pastorem, Ouidius Metam. lib. 6. & lib. 2.
Iupiter in pastorem, Ouid. Metam. 6.
De pastoribus, Varro lib. 2. ca. 10.
Pastores, Florile, Græ. lib. 1. sect. 68. Epitaphia, Ibid. lib. 3. sect. 26.
Pastoralia Longi, Græce.
De armentorum & gregis cura, electione, remedijs, Fr. Niger in postrema parte Rhætiæ suæ.
De iugere & actu, & legibus circa pecora, Plinius 18. 3.
De Corero pastore, Cælius 8. 16.
Thyrsis & Aepolus, Idyl. 1. Theocriti.
Corydon, Theocritus Idyl. 4.
Pastores, Ibidem.
Aegon, Ibidem.
Aepolicum carmen Theocriti, Idyl. 5.
Aepolus, Idyl. 3.
Aepolus & Thyrsis, Eiusdem Idyll. 1.
Plura de Aeglogis & Pastorum collocquijs, uide supra in Poëticis Tit. 3.
Laus uitæ pastoralis, Antonij Codri.
De ouibus diligẽter curandis, Constantinus Cæsar. De nutricatu auium & columbarum, Idem. Sed de animalibus omnibus uno in loco in Physicis dicendum uidetur.
De lacte, caseo, & lactarijs operibus, ibidem require.
Melitturgiæ scriptores Aristomachus, Philistus, & Neoptolemus à Plinio citantur. De apibus quoq; & melle, in Animalium historia in Physicis agendum.

FINIS.

MVLTIPLEX adeò uariũq; genus eſt artium, ut uix commode poſſit dialectica methodo diuiſionẽ aliquã ſubire: quod etiã in Panepiſtemone ſuo Ang. Politianus fatetur. Nos primum cõmunes eis aliquas diuidendi rationes adferemus, deinde non abſq; ordine ſingulas illiteratas artes nominabimus, ut materia ſaltem hæc ſit rectius diuiſuris: hęc enim pro corollario tantum huius libri chartæ explendæ gratia haberi debent.

Primum igitur artes non inepte quis diuidat à fine, qui cõmuniſſimus eſt ipſum bonum, idq; neceſſarium, utile, iucundum, uel animi, uel corporis, uel utriuſq;, uel fortunæ reſpectu.

Galenus ab effectis diuidit, ita ut quędam ποιητικὰι, id eſt, effectiuæ ſint, quæ uel noua quædam opera efficiunt, quæ remanent etiam ubi ceſſat actio: uel uetera reficiunt, purgãt, expoliunt, ut quæ ueſtes calceosq; ueteres reſarciunt, quibus medendi quoq; artem adnumerat: quædam practicæ, id eſt, actiuæ, quarũ opus, cum ab actione ceſſant, nullũ relinquitur, ut ſaltatorum, præconũ: quædam deniq; κτητικὰι, id eſt, acquiſitiuæ, ut aucupum, piſcatorum, et uenatorum omnium. Theoreticas, hoc eſt contemplationi ſine ullo labore deditas nunc omittimus. Reliquis uero differentijs addendæ uidentur Mercatoria, Ruſtica, et Politica, & ſic omnium opinor artium genera cõſtituta erunt. Diuinatrices & prohibitæ pleræq; ſupra in libro de Magia, &c. nobis enumeratæ ſunt.

A materia minus artificioſa diuiſio erit, ſecundum metalla, lapides, ligna animalia, Cerealia, &c.

A forma artificioſior & popularior, quam nos ferè ſequemur, ut Artes Veſtiariæ, Cibariæ, Fabriles, Mechanicæ, et alijs nominibus dicantur. Quanquam autem omnes hæ artes ad alios ſint, & uictum aut lucrum aliunde expectent: peculiare tamen genus eſt, quas quis omnino Seruiles dixerit, ſecundum uarias ſeruorum & miniſtrorum, quas dominis ſuis præſtant, conditiones, ut ſunt Mediaſtini, à pedibus, equiſones, ſatellites, armigeri.

Hoc animaduertendum eſt alias alibi artes in pretio eſſe, alibi prorſus ignotas: et quæ ab uno artifice in locis parum populoſis efficiuntur, eadem in magnis ciuitatibus à diuerſis fieri.

¶ Latina artificum nomina antiquis uſurpata pro coniectura diſponemus: quorum autẽ apud ueteres nomina non legimus, aſteriſco notabimus.

¶ De ueſtiarijs artibus, & coriarijs.

Lanarij. Sericarij. Linteones. Textores. Lanifici & lanificæ. Lanipendiæ. Carminatores. Pannicularij. *Pannitonſores. Flamearij. Sartores. Sagarij. Palliones. Manulearij, qui ueſtes manicatas conficiebant, Plauto: apud quem multa uetera artificum nomina leguntur. Caligarij. Bracarij. Interpolatores. Netrices. Pelliones. Fullones. Infectores. Molochinarij. Violarij. Patagiarij. Limbularij, uel limbolarij. Acupictores. Phrygiones, & qui netum aurum intexunt. Plumarij. Polymitarij. Sarcinatores. Sutores. Alutarij. Coriarij. Cerdones. Calceolarij. Crepidarij. Solearij. Veteramẽtarius, aut ueteramẽtarius ſutor. *Fibularij. Zonarij. Semizonarij. *Artifices ligularum & loculorum. Scenopœus. *Artifices acuum & acicularum.

¶ Loricarij. Artifices telorum, & armorum.

¶ De cibarijs artibus.

Qui ad cibum referuntur artifices, aut capiunt aliquid, aut paſcunt, aut parant, aut uendunt tantum.

Paſtio etſi latius paulò tendi uideat, ut plurimum tamen ad cibos pertinet. Eſt autem alia Ruralis, alia Villatica. Ruralis aut eſt in pecore maiore, ut ſunt boues, aſini, equi: aut minore, ut ſunt oues, capræ, ſues: tertium genus, muli, canes, paſtores. Villatica habet auiaria, leporaria, piſcinas. In auiarijs nutriuntur uel terreſtria, pauones, turdi, columbæ,

GOTTFRIED WILHELM LEIBNIZ BIBLIOTHEK
NIEDERSÄCHSISCHE LANDESBIBLIOTHEK
Signatur: Leibn. Marg. 64:2, Stück 1, [375] - 179v
PUBLIC DOMAIN

columbæ, turtures, gallinæ: uel amphibia, anseres, anates. In leporariis aluntur, uel apri, capreæ, lepores: uel apes, cochleæ, glires. Piscinę pisces habent, uel dulcis aquæ, uel marinæ. Sed pergamus ad alias.

Lactarij. Victimarij. Macellarij. Lanij. Botularij. Allantopolæ. Fartores. Hamiotæ. Piscatores. Salsamentarij. Cetarij. Structores annonæ. Siliginarij. Sitonæ. Dardanarij. Lupinarij. Pistrinarij. Pollintores. Pistores, pinsores olim. Pistor dulciarius. Crustularij. Salgamarij. Lecythopolæ. Pomarij. Ficitores, qui amant uel colligunt ficus. Olitores. Obsopœi. Condimentarij. Structores. Architriclinus. Archimagirus. Cupedinarij. Popinarij, popinarumq; institores. Obsonatores. Vinarij. Cellarius. Caupones. Tabernarij. Hospites. Stabularij.

¶ Corporis curam agunt, ex Politiano: Tonsores, balneatores, pilicrepi, alipili, mediastini, mangones, aliptæ seu pædotribæ, cinistones, arcularij, propolæ, pigmentarij, coronarij, cosmetæ, funerarij, libitinarij, pollinctores, designatores, præficæ.

¶ Medici. Seplasiarij, & medicamentarij omnes.

Medico inseruiunt, herbarius, pharmacopola, coquus, alipta, chirurgo, &c.

Mulomedici, ueterinarij, equarij medici.

¶ Fabri diuersi. Materiarij. Tignarij. Crustarij. Xylurgi. Lapidarij, latomi, lapicidæ, latypi, lithurgi, lithotribæ. Calcarij. Cementarij. Laterarij. Tectores. Imbricarij. Fornacarij. Organarij. Statuarij. Ephippiorū artifices.

¶ Vietores. Doliarij, qui fictilia aut lignea dolia componunt. Figuli. Tornatores. *Arcularij. Capsarij. Sulfuratarij. Lignatores, ἀρυτόμοι. *Lignicidæ, xylocopi. Carbonarij. Funicularij, schœnopœi. Foricarij.

¶ De Mechanicis.

Mechanica proprie dicta liberalis scientia est, & Geometriæ principijs utitur: quanquam ad perficienda opera sua ministris indiget manuarijs. Et pleræq; fabrilitan artes nō illiberales sunt in architectis, hoc est illis qui rerū atq; operū causas et rationes ex philosophia rimantur, manus interim ipsi nō admouēt, sed alijs præcipiunt. Quod qui faciunt, non in ædificijs tantum, licet hic proprie, sed omnibus alijs artibus architecti uocant.

¶ *Mechanicæ proprie & per excellentiam dictæ diuisio in partes quinq; ex Angeli Politiani Panepistemone.*

Mechanicæ (ut Heron Pappusq; declarant) altera pars rationalis est, quæ numerorum mensurarum, syderum, naturæq; rationibus perficitur: sed hæc nihil ad artes opificum.

Altera Chirurgice, cui uel maxime artes illæ, æraria, ædificatoria, materiaria, picturaq; administriculantur. Huius partes sunt 5.

1. Manganaria, per quam pondera immania minima ui tolluntur in altum.

2. Mechanopœetice, quę facile aquas antlijs extrahit.

3. Organopœetice, quæ bellis accommoda instrumenta fabricatur, arietes, testudines, turres ambulatorias, helepoles, sambucas, exostras, tollenones, & quæcunq; Græco uocabulo poliorcetica uocantur, tormentorumq; uaria genera, quæ libris Athenæi, Bitonis, Heronis, Pappi, Philonis, Apollodoriq; cōtinentur, ut Latinos omiserim.

4. Mox & quæ Thaumaturgice dicitur: Cuius exempla sunt hydraulica organa, quęq; per se uentorum flatu resonant, & quod uas dicæometron uocabant, & quod uoces auium uariarū exprimit: & siphones extinguendis incendijs: & pilæ sponte saltantes, & alia innumera. Hæc igitur aut ponderibus utitur & spiritu, quorum præponderatio mouet, æquilibriū sistit, sicuti etiam Timæus definit: aut neruis et funiculis animatos quasi tractus ac motus imitatur, aut circa illa quæ subnatent aquis, aut item circa aquarum uertitur horologia. Quorum quidem generum primum docet in Pneumaticis Heron: alterū idem in automatis & zygijs: quartum rursus in Hydrijs: tertium uero in Ochumenis Archimedes.

GOTTFRIED WILHELM LEIBNIZ BIBLIOTHEK
NIEDERSÄCHSISCHE LANDESBIBLIOTHEK
Signatur: Leibn. Marg. 64:2, Stück 1, [376] - 180r
PUBLIC DOMAIN

5. Est in eadē Mechanicæ serie, quæ Centrobarica pars dicitur, ex qua reliquæ pendere dicuntur: & Sphæropœia, qualis illa Archimedea Claudiani laudata uersibus. Suppeditat eadē Architecturæ quoque scansorias, tractiles, & spiritales machinas. Hæc ex Politiano. Nunc artes reliquas percurramus.

¶ Aurifices. Inauratores. Vascularij. Bractearij. Aerarij. Ferrarij. * Claustrarius Perotto, alijs faber serarius. * Stanni fusores. Χονευταί. Serrarij fabri. Automatarij. Vitrearij. Gemmarij.

¶ *De his qui onera gestant, uehiculis, nauibus, iumentis, corpore suo.*

Vectores. Plaustrarij. Vehicularij. Cisarij. Aurigæ uel aurigarij. Carpentarij fabri sunt, qui carpenta cōficiunt. Gubernatores. Remiges. Epibatę, qui nauibus uehuntur milites. Pausarij. Proretæ. Naucleri. Helciarij. Nautę. Nauicularij. Ratiarij. Portitores. Veterinarij, qui dossuarijs iumentis onera imponunt. Ancalidophori. Antletæ. Baiuli. Baiuli cum mulis Marianis.

¶ Mansuefactarij, uel Mansuetarij.

¶ *De ministris reipublicæ.*

Notarij. Pragmatici. Scriniarij. A secretis. Exceptores. A commentarijs, Commentarienses. Ab actis. A memoria. A libellis. Subadiuuæ. A rationibus. Calculatores. Ab epistolis. Scribæ: Cancellarius scriba à Fl. Vopisco dictus est. A quæstionibus. Nomenclatores uel nomenculatores. Veredarij. Præcones. Vigiles. Custodes. Coactores. Quæstores. Aediles. Monetales. Monetarij. A punctis, qui præest redditui aquariorum, Calepin.

¶ * Chartarum lusoriarum & tesserarum artifices. Bibliopolæ. Chartularij, uel chartarij. Librarij.

¶ *Mercatores & negotiatores diuersi.*

Institores omnes. Argentarij (numularij in Biblijs) trapezitæ, campsores Calepino sine authore. Proxenetæ. Fribolarij, grytopolæ. Scrutarij, qui scrutariam faciunt. Venalitiarij, aliâs uenalitij, mangones. Agyrtę, et omnis forensis turba, circumforanei. Mendici. Canalicolæ, forenses homines pauperes dicti sunt, quod circa canales fori consisterent, Festus.

¶ *De seruilibus quibusdam.*

A manu, uel manibus, uel à manu serui. A pedibus, cursores. A uoluptatibus. A studijs. Tabellarij, tabelliões, gram̄atophori. Vrinatores. Armiger. A pugione. Lixa. Aquarioli. Muliones. Agasones. Stratores. Ianitores.

¶ Nugatorij artifices, ut petauristæ, circulatores: funiambuli uel funipei, uel neurobatæ: tichobatæ: pilarij, &c.

DE ARTIBVS ILLITERATIS FINIS.

PARTITIONVM VNIVERSALIVM LIBER XIIII. DE NATVrali Philosophia.

HVMANISSIMO VIRO IOANNI HERVAGIO TYPOGRAPHO CELEBERrimo Basileæ, Conradus Gesnerus S. D. P.

VNIVERSA quidem philosophia in magno hominum neglectu posita, appetitur quàm paucissimis (ut ueterem querelam & seculis hactenus omnibus cõmunem repetam) tum uero maxime ea sui parte deserta iacet, qua longius ab usu uulgari quæstuq; digressa, ad rerum causas & principia exploranda tanquam in excelsa seorsim specula, caput inter nubila condit. Complures dialecticæ & rhetoricæ studiorum candidati reperiuntur, quòd illa ad nullam non professionem utilia sint, & populo se accommodent: pauci morum & reipublicæ institutiones ex philosophiæ fontibus imbibunt: pauciores Naturæ primordia, progressus, effectus, in cœlo, elementis, meteoris, lapidibus, metallis, plantis & animalibus admirantur: paucissimi supra naturam animis euecti, primam & sacram sapientiam μετὰ τὰ φυσικὰ, serio colunt. Hinc est nimirum, quòd cum in cæteris studijs, quorũ maior usus in populo & stipendia pinguiora sperantur, abunde librorum extet, perpauci in Physicis ac similibus excudantur. Vix enim unus aut alter est, post Græcos Aristotelis interpretes, qui laude dignũ aliquid in hunc usq; diem, quod quidem in lucem prodierit, tot iam seculis ediderit. Solus nuper Georgius Agricola, magnum Germaniæ decus, de metallis libros eruditissimos edidit. Plantarum quidem historiam non pauci nostra ætate excoluerunt: sed ita plærique, ut medicè magis quàm physicè scripserint. Ruellius duntaxat multa physicæ considerationis, primo præcipue sui operis libro edocuit. Verum ut hac in parte, quæ posterior est, & ad particularia descendit, ita in plærisq; alijs physici medicis possessione sua cessisse uidentur, & uetus rerum naturæ intra suos limites consideratio tantùm non desijsse. Quo magis laudandi sunt hodie, qui illã uelut postliminio reuocatã, suis sedibus restituunt: & non particularia tantũ, quæ procul iam à methodo euagantur, sed ipsam à primordijs scientiã tractant, & imis gradibus relictis arcẽ conscendunt: inter quos primas, meo iudicio, Iacobus Schegkius hodie obtinet, uir magnæ doctrinæ, & philosophi nomine cum paucis hoc tempore dignus. Et quoniam tu Lucubrationes aliquot Physicas huius authoris publicas fecisti, uidelicet Commentarios in octo libros Acroamatum Aristotelis, & in tres libros de Anima, & in eosdem Græcas enarratiunculas ex prolixis Simplicij commentarijs desumptas: æquissimam huius Opellæ nostræ in nomen tuum inscriptionem, nec tibi ingratam fore existimaui. Reliquorum etiam ex officina tua librorum, quos multos & optimos Græce Latineq; multis iam annis excudisti, iustum catalogum hic annexerem, si omnes memoria cõplecterer. Quos memini igitur in præsentia (reliquos enim passim in primo Bibliothecæ nostræ Tomo, ex tua natos officina non tacui) ordine aliquo enumerabo, primum qui ad artes & philosophiam pertinent: deinde historicos & poëticos, postremo theologicos. Sunt autem isti:

¶ Michaelis Humelbergij Grammatica Græca.
Demosthenis opera Græca cum Græcis Vlpiani commentarijs.
Antonij Bernardi Mirandulani institutio in uniuersam logicam, & Commentarius in eandem, & Apologiæ libri 4.
C. Iulij Higinij poëticon astronomicon. Euclides Græce & Latine.
Macrobius ex emendatione Ioachimi Camerarij.
Ioannis Boccarij Genealogia cum annotationibus Iacobi Micylli.
L. Annei Senecæ opera. M. Tul. Ciceronis opera, Tomis 4.
Philippi Melanchthonis opera. Iacobus Schegkius in Acroamata & libros 3. de anima.
Eiusdem Græcæ enarratiunculæ ex Simplicio in libros de anima.
¶ Thucydides Græce: & scholia Græca in eundem.
Procopij, Agathiæ, Arerini, & Iornandis historiæ.
T. Liuius. L. Florus, cum S. Ruffo.
M. Antonij Sabellici Enneades & Exempla cum D. Gasparis Hedionis Corollario.
Pauli Constantini. Phrygionis Chronica regnorum omnium ab orbe condito.
Vitichindi de rebus gestis Saxonum, & Henrici primi, & Ottonis 1. aliorumq; succedentium imperatorum, libri 3. Aeneæ Syluij historia Bohemica.
¶ Homeri Ilias & Odyssea Græce cum scholijs.
Euripidis Tragœdiæ Græcæ: & Scholia Græca in earundem aliquot seorsim.
P. Vergilij opera (ni fallor) cum commentarijs. Plautus, ni fallor.
P. Ouidij omnia cum commentarijs. Martialis cum scholijs Iacobi Micylli.

I

GOTTFRIED WILHELM LEIBNIZ BIBLIOTHEK
NIEDERSÄCHSISCHE LANDESBIBLIOTHEK
Signatur: Leibn. Marg. 64:2, Stück 1, [378] - 181r
PUBLIC DOMAIN

Epigrammata Græca Ioachimi Camerarij, Micylli, & antiqua quædam collecta.
¶ Cl. Galeni opera Græca ex Heruagij, Bebelij, & Crarandri officinis.
¶ Septuaginta Græce, longe quàm antehac emendatiores.
Epiphanius Græce. Cyrilli opera, Latine.
Chrysostomi commentarij in D. Pauli epistolas, Latine.
M. Bucceri Enarrationes perpetuæ in Euangelia.
Eiusdem translatio & commentarius in Sophoniam.
Vuolfgangi Musculi Dusani Commentarij in Euangeliũ Matthæi: & alij in Ioannem, copiosi utriq; & doctissimi magno passim applausu excepti.
Hæc & alia plura, quæ uel solus, uel cum alijs, aut per alios impensis tuis uolumina studiosis exhibuisti, humanissime Heruagi, uel tacente me laudes tuas ubiq; concelebrant: ego hæc non tam ut tua tibi extollerem, quàm ut præconis uice fungerer, & emporium honestissimas merces tuas indicarem, ut potui commemorare uolui. Tu uoluntati nostræ fauebis, & bona studia bono animo iuuare perges: ita tibi propitius & benignus sit Dominus. Vale. Tiguri, octauo calendas Maij, 1549.

TITVLI LIBRI XIIII.

TITVLVS I. De naturali philosophia in genere: & quinam authores omnes eius partes scriptis illustrauerint, siue libris proprijs, siue cõmentarijs aut compendijs in omnia aut pleraq; Aristotelis physica editis: & peculiariter de prima huius sapientiæ parte, quæ libris Acroamatum octo apud Aristotelẽ continetur.

II. De cœlo & mundo in uniuersum: & priuatim de stellis ac planetis.

III. De quatuor elementis, & pertinentibus ad ea.

IIII. De generatione & corruptione: & elementorum qualitatibus primis: ac temporum differentijs, ut quatuor anni partibus.

V. De Meteoris, & elementorum quibusdam effectibus & facultatibus.

VI. Qui scripserint de naturis rerum omnium naturalium perfecte mixtarum: id est, de lapidibus, metallis, plantis, & animalibus. Et primum de Lapidibus ac gemmis.

VII. De metallis, et similibus, quæ mineralia uocã.

VIII. De plantis: cuius pars altera est de arboribus.

IX. De anima, in partes aliquot diuisus secundum diuersos sensus, & alias animæ facultates.

X. De his quæ uocant Parua naturalia apud Aristotelem, primum in genere: deinde priuatim de somno & insomnijs, memoria & reminiscentia, uita & morte, iuuentute, senectute, & respiratione.

XI. De animalibus.

XII. De magia naturali, & miraculis.

TITVLVS

TITVLVS I. DE NATVRALI PHILOSOPHIA IN GENERE: ET QVINAM AVTHORES, omnes eius partes scriptis illustrauerint, siue libris proprijs, siue commentarijs aut compendijs in omnia aut plærag Aristotelis Physica editis: & peculiariter de prima huius sapientiæ parte, quæ libris Acroamatum octo apud Aristotelem continetur.

IVPITER Physicꝰ qui, Cælius 21. 1.

Aurũ esse sapientiã, argentũ uero naturaliũ notitiã, Cælius 7. 24.

Cur Physicen spreuerit Ptolemæus, Cælius 26. 14.

De naturalis philosophiæ libris opportunis: nec non de ueterum cõmentatoribus suscipiẽdis, Ang. Decemb. 1. 7.

Encomiũ philosophiæ naturalis, Io. Loniceri: & in præfatione Themistij in Paraphrasin suã in 8. libros Physicorum Aristotelis, & Simplicij in Commentarios suos, idẽ utrisqꝫ, ut alter ab altero mutuatus, ꝓ suo usurpauerit.

Fran. Caballi de numero & ordine Physicorum librorũ Aristotelis sententiã posuimus Tomo 1. fol. 85. b.

Aristotelis Philosophia naturalis undequaqꝫ absoluta, cuius librorũ omniũ argumẽta Tom. 1. copiose exposuimꝰ.

¶ Philosophia naturalis Alberti Magni.

Burlei in Aristot. de natura cõmentarij.

Commentarij Conradi Summerhart in Physica Aristotelis.

In eadem scripserunt, Gaietanus, Gratia dei, Guido Perpinianus, Io. Canonicus, & Henricus Gandensis.

Io. Eccius scripsit cõmentarios in Aristotelis libros 8. Phisicorũ, De cœlo, De generatione et corrupt. De meteoris, De anima, De sensu et sensato, De memoria et reminiscentia, De somno et uigilia, De longitudine & breuitate uitæ.

Io. de Ianduno, commentarij in eadem. Item Ioan. de Lapide explanatio.

Marsilij in Physica commentarij. Item Martini Polichij, & Pauli Veneti in 8. libros Aristotelis.

Eiusdem Summa de naturalibus.

Strodus quidam in Aristotelem cõmentarios scripsit.

In Aristotelis libros omnes, Thomæ Aquinatis commentarij.

¶ In Physica Aristotelis plærag, Paraphrasis Themistij, ab Hermolao Barbaro Latinitate donata.

Iac. Fabri Stapulensis in Physica Paraphrasin Fr. Vatablus recognouit, & Iod. Clichthoueus scholijs exposuit.

Io. Velcurionis Physicorũ lib. 4. ad Aristotelis Physicorũ methodũ cõpositi.

Hieronymꝰ Vuildenbergius scripsit Epitomen, octo Physicorum, De cœlo 4. De generatione & Meteororũ 4. De anima, 3.

In Aristotelis Physicorũ libros omnes argumenta copiosa tanquã Compendia, Raph. Volaterrani libro 38.

¶ Compendium scientiæ naturalis ex Aristotele per Hermolaum Barbarũ.

Elementorum Physiologię libri 4. Ioan. Monhemij.

Francisci Titelmanni Physicorum libri 12. siue Compendium naturalis Philosophiæ.

Simonis Brosserij philosophiæ naturalis Epitome, cum commentarijs Hieronymi Rupei.

Thomæ Bricot Compendium librorum Aristotelis: aliâs, Textus abbreuiatus Aristotelis sup naturali philosophia, nempe in libros de cœlo, de generatione & corruptione, de meteoris, de anima, & Parua naturalia usqꝫ ad librum de longitudine & breuitate uitæ inclusiue.

¶ *De commentarijs & compendijs in 8. libros physicorum Aristotelis.*

Aristotelis physicorũ, siue Acroamatũ, id est, naturalis auscultationis libri 8. Quorum priores quatuor seorsim de principijs inscribunt, posteriores de motu.

Simplicij commentarij Greci in Acroa-

matum libros 8. et Latini, Lucillo Phi laltheo interprete.

Eudemi commentarij in libros de Physi co auditu.

Alexandrum Aphrodisiensem & Am monium, in libros Physicorum scri psisse testatur Augustinus Niphus.

In libros 4. de naturali auscultatione Io. Grãmatici, cõmentarij Græci, & Lati ni Guilhelmo Dorotheo interprete.

Aristotelis Physicorũ expositio per Mi chaëlem Psellum.

Themistij Paraphrasis in Naturalẽ au scultationem. Extat & alia quædã au thoris incerti Græce apud Diegũ Hur tadũ Cæsaris hoc tempore oratorem Romæ.

Aristotelis Physica cũ prefatione et scho lijs usq; ad 4. librũ, nescio cuius scho liastæ, Græce extant Romæ in Vati cana Biblioth.

¶Iacobi Schegkij commentarij doctissi mi in 8. libros Physicorum.

Aristotelis Physicorũ libri 8. cũ transla tione antiqua, & Ioã. Argyropyli, & cũ expositionib. Thomæ Aquinatis. His accedunt, Quæstiones de formis, Index, & Sũma Ruperti Linconiẽ. super 8. libris. Volumen excusum Venetijs 1506. in fol.

Alber. Magnus in Aristotelis Physica.

Aug. Niphus Arist. physicorũ libros trã stulit, simul et cõmentarijs illustrauit.

Hildegardis in 4. libros Physicorum.

Io. Versor super 8. libris Physicorũ, bar bare.

¶Iodoci Clichthouei in Introductionẽ Iacobi Fabri super 8. libris Physicorũ commentarij.

Iacobi Schekkij Compendium doctissi mũ in Acroamata Aristotelis, cuius capita Tomo primo posuimus.

Textus abbreuiatus super 8. libris Phy sicorum Aristotelis per Thomam Bri cot, cum continuatione Textus M. Georgij, & Quæstionibus eiusdem, Opus barbarum. Physicorum acroa matum compendiũ per Io. Lonicerũ.

Summam totius philosophiæ naturalis Metrochites quidam Græce edidit.

Physiologiæ libri 4. Ge. Vallæ.

Medulla philosophiæ naturalis & medi cinæ per Symphorianũ Camperium.

Philosophiæ naturalis Summa M. Ro dolphi, stilo barbaro.

¶ *Qui extra Aristotelem Physica quædam huius generis scripserint.*

Physica Io. Fœnisecæ.

Alexandri Traiani Aphorismi 322. in naturali philosophia.

Plutarchi de Placitis philosophorũ phy sicis præcipue libri quinq; Græci, & Latini G. Budæo interprete. Capita eorum simul omnia proponuntur in Basiliensi editiõe Frobeniana Græca operum Plutarchi. Nos ea excripta suis quæq; locis digessimus.

De physiologia liber Mercurij Sancho niathon.

In T. Lucretij poëtæ libros cõmentarij Io. Baptistę Pij, & Petri Aponi. Nouil lorũ q̃q; capita, quę uulgatis editioñ. apponi solent, huic operi inseruimus.

Honorius scripsit clauem physicæ siue de naturis rerum.

De philosophia naturali, & naturalibus rebus Vincentius Belluacensis libro 16. Speculi Doctrinalis.

Naturale speculũ Vincentij Belluacen sis, libris 33.

Historiæ naturales Isidori.

De naturis rerum qui scripserint, uide infra Titulo 6.

Naturæ historia Io. Rauisij Textoris.

De physicis differẽtijs & dubitationib. Theophylactus Simocatus Græ.

Lumen animę authoris incerti liber, pl rima habet physica. Vide Appendi cem Tomi 1. in Matthia Farinatore.

De pomo liber Aristotelis ad naturalem philosophiam pertinet.

¶ *De natura, causis & principijs, necessitate, fortuna, fato.*

Quid sit natura, Plutarchus de Placitis 1. 1. & de natura, 1. 30.

De natura, Brusonius 4. 23. Gellius 13. 1. Manipulus florũ, & Octauianus Mi rand. ex poëtis.

De natura & uno, Plotinus. Sed huiusmodi forte ad Metaphysica pertine bant; à quibus totam hanc de principijs doctrinã physici mutuari uidẽt.

De diuisione naturæ, Io. Scotus moñ.

Naturam

Naturam esse duplicem, Cælius 26. 12.
De uniuersali natura, Rabanus Fuldensis.
Pulcherrima descriptio de naturæ ordine ac potestate ex Bardesane Syrio, ac Pacuuij carmen allatum de re consimili, Crinitus 13. 1.
Cur naturam dixerit iustam Hippocrates, Cælius 3. 21.
In quo differant principium & elementum, Plutarchus de Placit. 1. 2.
De principijs & causis naturalibus, Nicephorus Blemmides.
Causæ, Octauian. Mirand.
De causis, Hieronymus Hangest, & liber Proculi.
De causa continente Iacobi Schekkij libellus: De eadē Leonardus Fuchsius, & alij quidam medici: & Galenus in libro contra Iulianum.
Causam finalem ignorans, omnem ignorat, Proclus in Alcibiadem, Basil. editionis 434. 38.
De naturis rerum exordialium, Heliodorus.
De causa agente ac suspiciente, Cælius 10. 20.
De materia & forma, Aristot. lib. 1. Physicorum: & de reliquis causis lib. 2.
De causa uel essentia uniuersi, libellus Iosephi: uel (ut aliqui uolunt) Caij cuiusdam presbyteri Romani.
De principijs rerum iuxta Mosen contra philosophos, Theodoretus lib. 2.
De principijs Physicis, Plutarchus de Placit. 1. 3.
De principijs naturæ, Thom. Aquinas.
De materia prima, dialogus Gerardi de Marbays.
De materiæ primæ appetitu, Ioan. Fr. Picus.
De materia & forma, Ge. Gemistus. Vide etiam infra in Theologia, ubi de creatione, ab initio Geneseos.
Forma corporea diuiditur & mouetur ab alia, Marsilius Fic. 2. 20. Vide in Metaphysicis.
De eo quod nos in eodem non consistamus, subinde fluente substantia, Plutarch. Symp. 9. 11.
De nihilo, unde omnia creata sunt, Caroli Bouilli liber; & eiusdem Epitome per epistolam: & rursus per Hecatodiam.
Nullam rem gigni è nihilo, sed è certis omnia principijs fieri, Lucr. 1.
Nullam rem ad nihilū interimi, sed quædam esse æterna corpora, in quæ omnia dissoluantur, Lucr. 1.
Chaos in 4. elementa, Ouidius Metam.
Chaos quid, Cælius 25. 16. (lib. 1.
De unitate formæ, Albertus Magnus.
Non ideo prima corpora neganda, quia uideri nō possint, cum multa alia sint in rebus corpora, quæ itidem uideri nequeant, Lucretius lib. 1.
Ea corpora, quæ rerum sunt primordia, solida atq; æterna esse, Ibidem.
Prima corpora uario & assiduo motu et gignere, & resoluere res omnes, Lucretius libro 2.
Prima corpora maxima celeritate moueri, Ibidem. Plura uide inferius ubi de Elementis Tit. 3.
Quid sit illud Timæi mundum constare ex mente ac necessitate, Cælius 1. 5.
De necessitate, Plutarch. de Plac. 1. 25.
De substantia necessitatis, Ibid. 1. 26.
Octauian. Mirand. et Brusoni 9 4. 26.
De necessitate deorū, Iamblichus, Basil. editionis 193. 11.
In Ciceronem de fato, Geor. Valla.
De futuris contingentibus Aristot. de Enunciat.
De fato, Gregorius Nyssenus, Plotinus, Plutarchus, Alexāder Aphrodisieñ.
De prouidentia, Aelianus.
De fortuna & fato, Cælius 10. 20.
Fortuna, Doletus Tomo 2.
Accidere, Ibidem.
De fortuna, Plutarch. de Placitis, 1. 29. Vide etiam in Ethicis, proxime ante diuitias & paupertatem.

¶ *De motu, loco, uacuo, infinito, tempore.*

De motu Aristoteles Physicorum lib. 3. & deinceps: & Plutarch. de Placitis, 1. 23.
Motus, Octauianus Mirand.
Elementa mouentur mobiliter, cœlestes sphæræ mouentur stabiliter, animæ stant mobiliter, angeli stant stabiliter, Deus est ipse status, Marsilius lib. 2. epist. 19.

Naturalis cuiuſcq; ſpeciei motus, quia certo agitur ordine, ideo à certo quodam principio ad certum finem dirigi & prouenire cognoſcitur, Marſilius 2. 2.

Motus actiui & paſſiui, Cælius 3. 21.

De motu theoremata Procli trãslata per Iuſtum Velſium.

De circulari motu, Plotinus.

Humores omnes motu frigeſcunt præter mare, Plutarchus cauſ. natural. 8. Vide in Dialectica Laur. Vallæ.

Motu ignem excitari, Pontanus de ſtellis lib. 1.

De motu mentis, Marſilius epiſtolarum lib. 2. ca. 5. 6. 7. Sed de animæ motu infra dicetur, in Titulo de anima.

De primo motore Helias Creteñ. Plura uide in Metaphyſicis.

Incorporea non pati, Plotinus.

¶ De natura loci, Thomas Aquinas.

De loco, Plutarchus in Placitis 1. 19. & περὶ χώρας 1. 20.

Quibus modis aliquid dicatur locale, uel circumſcriptibile, Lombardus 1. 37.

An ſpiritus ſint locales & circumſcripti biles, Ibidem.

Quod Deus eſt ubiq; ſine locali motu, Ibidem.

Deus nec loco, nec tempore mouetur, Ibidem.

¶ De inani, Plutarchus de Placitis 1. 18. Vacuum an alicubi, Ibidem 2. 9.

De uacuo, Pandulphus Cellenutius in dialogo de bombarda.

Vacuum in mundo eſſe nequit. Vtrum uiſus ſine aëre intermedio poſſit perfici. An extra mundum poſſit eſſe uacuum, Cælius 1. 7.

Quomodo dicat Plato, antipiſtaſin motus, quoniam nullũ uſquã ſit uacuũ, cauſam eſſe eius quod accidit circa medicinales cucurbitulas, & deglutionis, & ponderum proiectionis, & fluxionis aquarum, & fulminum, & apparentis circa ſuccinum & magnetem tractionis, & ſonorũ concentus, Plutarch. Platonicarũ quæſtionũ 6.

Præter corpora inane in rebus eſſe, Lucretius lib. 1.

Nihil per ſe eſſe in rerum natura, preter inane & corpora, cætera omnia aut his coniuncta, aut horum eſſe euenta, Ibidem.

Infinitum eſſe in omnes partes ſpatiũ, atq; infinita in eo ſemper moueri corpora, Lucret. lib. 1.

De infinito, Ariſtoteles Phyſicorũ lib. 3. Iaco. Scherrius lib. 1. cap. 6. Compendij ſui.

De ſectione corporum, Plutarchus de Placit. 1. 16.

De lineis phyſicis, Rupertus Linconienſis.

De tempore, Ariſtotel. lib. Phyſicorum: Iaco. Schekkius lib. 1. ca. ultimo Compendij phyſici, Plutarchus de Placit. 1. 21.

De eſſentia temporis, Ibidem 1. 22.

De tempore, Doletus Tomo 1. Bruſonius 6. 26. Octauian. Mirandula. Prileg. Græ. lib. 1. ſect. 90.

Tempus deſcribitur, quod uelociſſimũ, omnia producat, conſumat, mutet, Ge. Maior ex poëtis.

De Alexandro prætercurrente tempus, & temporis à Lyſippo in ſtatua formatione, Tzetzes 10. 322. Vide in Chiliadibus Eraſmi, Noſce tempus.

De iis qui nugantur, temporis effigiem uitæ eſſe effigiem & non temporis, Tzetzes 10. 323.

De hoc, Tempus præteritum etiam Deo reparare impoſſibile, Tzetz. 10. 324.

De tempore & occaſione, Raph. Volaterranus lib. 31.

Tempus ſiue temporale, Lumen animæ par. 2. ca. 245.

Quid ſit mutari ſecundũ tempus, Lombardus 1. 37.

Deum tempore non moueri, Ibidem.

De inſtantibus, Thomas Aquinas.

Inſtans tempus an dicatur futurum, Cælius 9. 15.

Temporalia, Octauian. Mirand.

Aeuitas quid in 12. tabulis, Crinit. 8. 13.

De æternitate & tempore, Plotinus.

Aeuiternus & æuinteger, Crinit. 12. 13.

De tẽpore liber & tabula Ioachimi Ringelbergij. Sed temporis partiũ diuiſionẽ ſupra in Aſtronomia require; & infra Tit. 4. libri huius.

Deus nec loco, nec tempore mouetur, Lombardus 1. 37.

GOTTFRIED WILHELM LEIBNIZ BIBLIOTHEK
NIEDERSÄCHSISCHE LANDESBIBLIOTHEK
Signatur: Leibn. Marg. 64:2, Stück 1, [383] - 183v
PUBLIC DOMAIN

TITVLVS II. DE COELO & mundo in uniuersum: & priuatim de ſtellis ac planetis.

¶ Qui integros libros de mundo ſcripſerint, &c.

ARiſtotelis de cœlo & mũdo libri 4. Græci, & Latini Io. Argyropylo interprete. Argumẽta in ſingulos libros, uide Tomo 1.

In eoſdem commentarij Græci Alexandri Aphrod. Simplicij, quos Guilhelmus Morbetus Latinitate donauit.

In eoſdem Cõmentarij Alberti Magni, Thomæ de Vio Gaietani, Io. de Ianduno, & Auguſtini Niphi: qui textũ quoq; tranſtulit.

Albertucij quęſtiones in libros de cœlo.

De cœlo & mundo quæſtiones Ioannis Verſoris.

De cœlo Io. Damiani libri 2.

Geneſius Sepulueda, ſuper Ariſtotelem de mundo.

Vide ſuperius qui in omnes aut plærosq; Ariſtotelis Phyſicorum libros ſcripſerint.

De mundo Ariſtotelis liber ad Alexandrum, quem Latinitate donauerunt, Guil. Budæus, Petrus Alcyonius, & Andreas à Lacuna.

In eundẽ cõmentarij Simonis Grynæi.

De mũdo liber Ariſtotelis an Theophraſti, Cælius Rhod. paginis 305. 415. 571. 682.

Philon Iudæus de mundo Græce, & Latine Guil. Budæo interprete.

Cleomedis de mundo librum Græcum, Geor. Valla Latinum fecit.

C. Plinij Secundi liber ſecundus inſcribitur De mundo & cœleſtibus, & terreſtribus & aërijs.

An finitus ſit mundus, & an unus, Plinius 2. 1. & Ariſtot. lib. 1. de cœlo.

De forma mundi, Plinius 2. 2.

De motu eius 2. 3.

Cur mundus dicatur, 2. 4.

Totum etiã Plinij opus, quod libris 37. conſtat, Hiſtoria mundi inſcribitur.

Mundus qualis ſit: Numen quoddã: Aeternus, immenſus, ingenitus, incorruptibilis: Mundi extera indagare mens humana non poteſt: Mundus ſacer: Certus, incerto tamen ſimilis: Cuncta complexus in ſe: Mundum naturam rerum eſſe: Mundi menſura noſci non poteſt ab homine: Mundi infiniti ſecundum quoſdam. Hæc omnia diuerſis locis libro ſecundo apud Plinium enarrantur, quos Plinianus index indicabit.

Auerroys de ſubſtantia mundi: aliãs Deſtructiones deſtructionũ contra Algazelem: quarum capita recenſuimus Tomo 1. fol. 100. b.

¶ Quæ ſequuntur de mundo, tractantur in Cælij Rhod. antiquis lectionib. Numeri paginas Baſilieñ. editionis denotant.

Mundana muſica, 317. Mundus an egeat alimento, 22. An per uacuũ agitetur, 15. Mundus corporis genitor, ut animi Deus, 382. Cur Lunæ appellatione ſignificetur, 767. Decas Pythagoricis cur, 862. Mundus inenarrabile Dei opus, 4. Mundus inferorum nomine à ueteribus ſignificari ſolitus, 220. 221. Mundus, magnus homo, 56. Mundus quartus, homo, Ibidem. Mundus, malorum congeries, 4. Naturæ ſimulachrum 35. Platoni Deus, 5. Quare à Deo factus, 12. Mundus quid, Ibidem. Quo anni tẽpore creatus, 15. Mundus tanquam reſp. & templum Dei, 35. Vnde dictus, 13. Mundi anima, 24. 199. 611. 930. 931. 770. Mundi cardinũ ſtellæ, 59. Mundi colores tres, 31. Figura 21. Mundi initia unde ducta iuxta Pythagoreos, 562. Mundi innumerabiles Origeni, 56. Tres, 55. Mundi motus, 293. Mũdi pars ſupra lunã, mutationis expers, 5. Partes & latera, 17. Primordia eius an demõſtrari queant, 16. Principia eius tria, 12. Mundi pulchritudo unde colligatur, 14. Pars eius ſuperior & inferior quæ, 20. Mundi ſymbolum ſerpens caudã præmordens, 1170. Extra mundum an corpus eſſe poſſit, 15. Mundum conſtare mente et neceſſitate, 12. Mundum continens natura quibus nominibus cenſeatur, 12. Mundũ eſſe finitum, 30. Vnum eſſe, 15. Mundum nec ſoles duos, nec duo regna pati, 927. & 928. Mundum ſentire, 29. Supra mundum tres principes theologis pri-

scis, 244. In mundo pulchra fieri non mirum, 14.

¶ *Quæ de mundo Plutarchus scribat libro 2. de Placitis philosophorum. Numeris capita denotantur.*

De mũdo 1. De figura eius, 2. An sit animatus, 3. An incorruptibilis, 4. Vnde alatur, 5. De ordine mundi eius partium situ, 7. Quam ob causam inclinetur, 8.

¶ *Quæ Plato de mundo scripserit. Numeri paginas Græcæ Basilieñ. editionis designant.*

Mundus, 121.161.314.326.636. Mundus superior, 640. Foris læuis, 478. Mundus deus, ibidem, & 501. Animæ et cogitationis particeps animal, 477. Animal perfectum, 478. Senectæ & morbi expers, Ibidem. Vnus, Ibidem. Orbicularis, Ibidem. Vtrum ingenitus, 477. Mundi generatio, 484. Pro prijssimum eius principiũ, 477. Mundi gubernatio, 161. Per Saturnum, 121. Per Iouem, 122. Mundi motus, 478. Exemplar, 477. Corpus ex quatuor, 478. Anima eius, Ibidem. Animam esse quæ toti mundo prouideat, 608. Vnum esse, non plures, 487.

Marsilius Fic. de uita mũdi, in Apologia ubi de astrologia & medicina agit.

Mundum hunc & similes alios innumerabiles in infinito spacio, non à deis, sed fortuito primorum corporũ concursu, & genitos & interituros esse: atq; adeò iam senem esse hunc mundum, Lucretius lib. 2. circa finem.

Mundi partes non posse deorum sedes esse, Lucretius libro 5.

Mundum non esse à deis hominum causa constitutum, Lucretius Ibidem.

De mundi creatione, uide Genesin in Bibliis, & authores qui in Hexameron scripserunt.

Terram, mare, cœlum, lumen, solem, & cæteras mundi partes, qui mortales putat, non putare deos mortales esse, cum illæ non sint dij, Lucretius lib. 5.

Et natum & interiturum esse mundum, Lucretius ibidem.

Ingenitum & incorruptibilẽ esse, Ocellus ab initio libri sui de uniuerso, & Aristotel. lib. 1. de cœlo: & in Acroamatis, &c.

Aristotelis argumenta ponit Iacob. Schekkius Compendij sui libro 2. & mox eadem refutat.

De corruptione mundi Stoicorũ & aliorum sententiæ, in Philonis Iudæi libro de mundo.

In ignem omnia reuoluenda secundum Orpheum, Marsilius lib. 8. epist. 64.

Mundi imminutio & corruptio, Aelianus in Varijs Græ. fol. 38.

Contra Aristotelem de æternitate mundi, Io. Ferrerius Pedemontanus.

Mundum quidem esse æternum: cæterũ inde non posse separari perpetuũ gloriæ ac famæ apud posteros: quando mundo ipso manente, ea quæ in ipso sunt, uicissitudine quadam nunc occidant, nunc rursus oriantur. Macrob. in Somn. 2. 10.

Quibus argumentis uideri possit mundum non esse æternum, Ibidem.

Zachariæ dialogus Ammonius, aut philosophus, aut de mundi æternitate.

Procli epicheremata, quibus mundum æternum astruit.

Eorundem destructio per Ioannem Philoponum.

De æternitate mũdi Thomas Aquinas.

Leonardi Nugaroli Protonotarij apostolici, de æternitate mundi liber.

¶ *De cœlo, eius substantia, uiribus, concentu, significatione, &c.*

Cœlum, Octauian. Mirand. Vide supra ab initio huius Tituli, de cœlo & mundo.

Cœlestis rei dictiones, Doletus Tom. 2.

De cœlestibus, Iamblichus Basil. editio, 195. 14.

Quid cœlũ, anima, Deus, angelus, Marsilius Fic. 2. 82.

De cœlo, & quæ eius substantia, Plutarchus de Placit. 2. 11.

De materia cœli contra Auerroym, Aegidius Romanus.

De cœli creatione, materia, figura, uide in Theologia super Genesin.

Cœlum aut est uita quædam uisibilis, aut natura uitæ proxima, Marsilius Fic. 2. 74.

Cœlum

Cœlum est forma sine materia, ut nonnullis placet, Marsilius 2. 71.
An cœlum sit igneum, Cælius 24. 14.
Cœlum esse ignem in quo tria sint, calor, lumen, uitalis humor, Cæl. 24. 15.
In cœlis & stellis q̃modo elementa sint, Agrippa 1. 8.
De natura quintæ essentiæ, Chalcidius.
Corpus quintũ præter quatuor elementa, Ge. Gemistus.
De quinta essentia ad uniuersum orbẽ disponendum atq; absoluendum: ibidemq; Mercurij Aegyptij uerba relata: & Vergilij carmẽ expositum, Crinitus 6. 12.
Quintum corpus nec grauitatem habere, nec leuitatem: Cœlũ esse absq; materia, Cælius 1. 12.
Origenis opinio de corpusculis ætereis atq; aëreis, Cælius 2. 15.
Vergilij locus de Olympo omnipotente, Cælius lib. 20. ca. 13.
Quid ætheris nomine intelligendũ, Cælius Rhod. pag. 26. & alibi, uide Indicem eius.
Belus quid, Cælius lib. 1. ca. 6.
Cœlum quis furnum dixerit, homines autem carbones, Cælius 24. 11.
Cœlum esse picturatum, & cur dictum sit ouum, Cælius 1. 6.
Dignitas cœli ex historia, item ex physicis rationibus. In cœlo esse trinitatis mysterium; Cur dicatur ὐρανός: Si staret cœlum, nihil moueretur: Si calor cœlestis deficiat, nullibi erit calor uel frigus, Cælius 1. 20.
Cœlum an sit animatum, ex Peripateticorum doctrina. Item quæ sint in eo dextra & sinistra, antica, postica, superna, inferna, Cælius 1. 12.
Cœlestia corpora an sint animata, Georgius Gemistus.
De anima cœli, Paulus Ritius.
Quid de animab. cœlestibus nostri sentiant theologi, Corn. Agrippa 3. 15.
De cœlestibus uel cœlorum animabus, Idem lib. 2. cap. 55. 56. 57. 58.
De nominibus animarum cœlestiũ, eorundemq; dominio in hunc inferiorẽ mundum uidelicet hominem, Corn. Agrippa 2. 58.
Virtutes cœlestes quomodo moueant suas sphęras, extrinsecus uidelicet eis adiunctæ, non autem insitæ corpori earum, Iacob. Schekkius Compendij sui lib. 2. cap. 7.
Mundum, sphęras, stellas, sentire, ac preces exaudire: Sphæram maximã esse mundi oculum, Cælius 1. 19.
An sint in cœlo colores ex Peripatetica schola, an item calor, Cælius Rhod. paginis, 27. 32. 931. 932.
De cœli coloribus, Plinius 2. 27.
De flamma cœli, Plinius 2. 28.
An bestiæ cœlestia uenerentur, Cælius 7. 25.
Cœlestia qui primum adorarint, Cælius 22. 2.
Cœlestia an uiuant, Ibidem.
Lux in cœlo, Marsilius Fic. 2. 81.
Differentia cis in cœlo atq; in elementis apud Platonicos ac Peripateticos, Marsil. Fic. 2. 75.
Cœleste lumen lumine cœlesti perspicitur, supercœleste supercœlesti, Marsil. 2. 63.
Lumen esse cœlestium uirtutum uehiculum, Cælius 20. 5.
Risus cœli ex luminum gaudio proficiscens, id est, lumen omnia fouet atq; delectat, Marsil. Fic. 2. 108.
De cœlestium corporum ad species incorporeas uicinitate, Iamblichus Basil. edit, 199. 15. & 16.
Dei lumen in ardore empyrei cœli refulget, Marsil. Fic. 2. 46.
In cœlũ tertium quomodo ascendatur, Marsilius 2. 30. & per sequentia sex capita.
Per quas cœli plagas animæ ascendunt atq; descendunt, Marsil. 10. 31. & Porphyrius in Quæstionib. Homericis.
De cœli sectione, & in quot circulos secetur, Plutarch. de Placit. 2. 12.
De 11. circulis cœlum ambientibus, Macrob. in Somn. 10. 15.
In cœlo easdẽ inesse zonas, quæ insunt terræ: atq; causam huius diuersitatis esse solem, qui ut accessu suo causa caloris est, ita recessu frigus inducit, Macrob. in Som. 2. 7.
Cœlum & terram quinq; distingui zonis, Ouidius lib. 1. Metam.
An cœlestia nutriantur: Cardinum cœ-

li distinctio ac potestas, Cælius 1. 13.
Quot sint omnino sphæræ cœlestes, Cælius 1. 14.
De motu cœli, Pontanus lib. 4. de stellis. Hæc fortè in Astronomia dicenda erant: sed ea ab hac Physices parte emanat. Vide in Astronomia Tit. 3. par. 3.
Cœlum stare, terram moueri, commentum Cælij Calcagnini.
Elementa mobiliter, cœlestes sphæræ stabiliter mouentur, Marsil. 2. 18.
Cœlum cur semper & in orbem moueatur, Macrob. in Somn. 1. 17.
Quo sensu summus Deus uocet, Ibidē.
Cur cœlum moueatur ab Oriente in Occasum, Cælius 1. 12.
De septem intelligentijs orbes mouentibus, Ioan. Trittenhemius.
Cœlorum concentus, Cælius 1. 19.
Concentum quendam effici motu cœlestium corporum, & quomodo ratio eius concentus à Pythagora sit deprehensa, Macrob. in Somn. lib. 2. cap. 1. & 2. & 3.
Quî fiat ut inter sonos cœlestis illius cōcentus, alius acutior sit, alius grauior: Quodnam ibi melodiæ sit genus: Et cur sonus ille à nobis non audiatur, Macrob. in Somn. 2. 4.
¶ De Tarsensibus populis, & cœli potestate, Crinitus 1. 6.
De influentia cœlesti, Corn. Agrippa, 1. 11.
De influentijs cœlorum, Cl. Cælestino.
Quomodo superni influxus cū sint natura boni, in istis inferioribus depraeuentur, & malorum causæ efficiantur, Corn. Agrippa 3. 39.
Quomodo res inferiores subsunt corporibus cœlestibus, & quomodo humanum corpus, ipsaq; hominum exercitia & mores, stellis atq; signis distribuantur, Agrippa 1. 22. & in sequentibus aliquot capitibus de cœli influentia.
An cœlum initialis sit generationis causa, Cælius 1. 18.
De proprietatibus cœli in locis, Plinius 2. 64.
Superiorum uniuscuiusq; proprietates, Iamblichus Basil. edit. 177. 2.
Cœlum non efficere religionem, sed forte significare, itidem alias res multas, Marsilius Fic. lib. 7. epistola 19. & 22. & 23.
Multa per cœlum significantur, quæ nō fiunt à cœlo, Marsilius 7. 23.
Per harmoniam in cœlo regnantem superi reliqua harmonice cuncta contemperāt, Proclus in Alcibiad. Basil. edit. 433. 37.

¶ *Pars 2. De stellis, & planetis.*

De stellis quod ad Phænomena, & stellarum nomina, uide supra in libro de Astronomia, Tit. 3.
De luminarium creatione, Lombardus 2. 14.
De mundo, astris, Plinius lib. 2.
Astra unde dicantur, Cælius 1. 21.
Asteriace, Cælius 1. 15.
Stellæ quibus è principijs constent, Pontanus lib. 1. de stellis.
Quæ stellarum substantia & quomodo compositæ sint, Plutarchus de Placitis, 2. 13.
De stellarum formis, Ibidem 14. Ordine & situ, Ibidem 15. Vectatione & motu, 16. Vnde illuminentur, 17.
De sole, luna, astris, Io. Damianus lib. 2.
Solem stellasq; non esse igneas, Cælius lib. 24. cap. 16. & 17.
Terram esse stellam unam ex Pythagora, Cælius 1. 4.
De stellarum animis, mundum, sphæras, stellas, sentire ac preces audire, Cælius 1. 19.
Origenis placita de stellarum animis: quas intelligi oporteat Neptuni stellas uel Iouis, Cælius 1. 19.
Quî fiat ut quædam stellæ *nunquam* à nobis uideantur, et *quanta stellarum* omnium magnitudo, Macrobius in Somn. 1. 16.
Animâbus stellas mouentibus Platonici flores, & terræ arborumq; fructus sacrificant, Marsilius 8. 22.
Solem, lunam, & cæteras stellas, ea esse magnitudine, qua nobis uidentur, Lucretius lib. 5.
De syderū generatione & motu, Ibid.
Ecquid stellæ, quas fixas uocant, suo etiam proprioq; motu agantur, Macrobius

crobius in Somn. 1. 17.
Falso Epicurum opinari, astra cum oriantur, accendi: cum occidant, extingui, Cælius 24. 13.
An probabile sit labi è cœlo stellas, Cælius 11. 5.
Syderum radijs in terræ centro incendium excitari, Cælius 15. 16.
¶ Planetarum potestas maior sit an fixarum stellarum: quæ in utrisq; nominũ & in motu diuersitatis ratio: Chaldæorum placita de planetis, item dijs consiliarijs: Planetæ pisces, item in re militari: Sol & Luna an inter planetas: De planetis ꝙq; plura, Cæl. 1. 16.
Obseruandas esse regiones terræ, & situm planetarũ, Pontan. Meteor. 10.
Quid ita humana species credatur, tum Solaris, tum Mercurialis, Cælius 3. 5.
Apologia in librum suum de Sole & lumine, Marsilij Ficini.
De substãtia Solis, magnitudine, forma, solstitio, & bruma, & deliquio, Plutarchus de Placit. lib. 2. cap. 20. 21. 22.
Pro Sole Mithra deus apud Persas colitur, Crinitus 5. 14.
Solis descriptio, & cur dicat Phaëthon, Cælius 24. 12.
Peripateticæ rationes Solẽ stellasq; non esse igneas, Cælius li. 24. ca. 16. & 17.
Quæ Solis potestas, & quare salsum mare, Plinius 2. 103.
Sol ut calefaciat, Georgius Gemistius.
An fatendum sit Solem calere, Cælius 24. 14.
Qua ratione cum paruus admodum sit Sol, tantum tamen emittat lumen, Lucretius libro 5.
Solis magnitudinẽ non recte metiri Epicurum argumento oculorum.
Sol oriens & occidens cur maior uideatur & remotior, Cælius 24. 12.
Cur à nobis longius abeat Sol, Cæl. 20. 5.
Diuitum liberaliũ domos dici Solis mensam: de Solis ortu, deq; solstitiali herba & morbo, Cælius 29. 4.
Apollo unde dicatur, Ibidem.
De Apolline, &c. plura uide infra in Theologia ethnicorum.
Cur Sol mundi oculus, & cur Theæ filius dicatur, Cælius 15. 1.
Solem non esse adorandum tanquam rerum omnium authorem, Marsil. 12. 2.
Solis ad Deum Orphica cõparatio, Marsilius 6. 43.
Solem esse inuisibilis filij Dei uisibilem imaginem, Cælius 13. 22.
Sol imago uicariusq; Dei, Marsil. Fic. 12. 16.
Cõparatio Solis ad Deum, Marsil. 6. 43.
Cur Deo summo Solem simílem dicat Plato, Cælius 22. 1.
Soles duos, neq; item duo regna patitur mundus, Cælius 24. 11.
Leo Solis symbolum, Cælius 13. 8.
De Solis bobus & copria, Cælius 26. 17.
Soli cur dicentur boues, Cælius 12. 1.
Solis currus descriptio, Ouidius lib. 2. Metamorph.
Equorum Solis nomina, Ibidem.
Solem & Lunam maxime imperare elementis, Pontanus de Meteor. 2.
¶ De Lunæ substantia, Plutarch. de Placit. lib. 2. cap. 25. Magnitudine, ca. 26. Forma, 27. Illuminatione, ca. 28. Deliquio, ca. 29. Quam speciem præbeat, & cur terrea uideatur, ca. 30. De intercapedine eius quam à Sole distat, ca. 31.
De Lunari ratione, Plinius 18. 32.
Pontani liber de Luna, imperfectus.
Cur Luna maculosa, Cælius 1. 15.
Cur Luna non eundem præferat schematismum: An item à planetis illustretur uti à Sole, Cælius 20. 5.
De Lunari lumine, cur Selene: & de Diana plura, Ibidem.
Sententia triplex de Lunari lumine: quibus probetur rationibus Lunam repercussu lucem non propagare, Cælius 20. 4.
An lunaribus radijs effici possit iris, Cælius 22. 27.
Lunam humectare non arefacere, Cælius 20. 3.
Quæ potestas Lunæ & terrena & marina, Plinius 2. 102.
De natura Lunæ, Idem 2. 104.
De ijs quę habere sympathiam uidentur cum Luna augescente ac senescente, Gellius 20. 7.
An credibile sit silentem Lunam aliquid in nos agere, Cælius 20. 32.
Numina sub Luna antiqui gentiles dæ-

GOTTFRIED WILHELM LEIBNIZ BIBLIOTHEK
NIEDERSÄCHSISCHE LANDESBIBLIOTHEK
Signatur: Leibn. Marg. 64:2, Stück 1, [388] - 186r
PUBLIC DOMAIN

mones uocabant, Marsil. Ficin. 8. 23.
¶Quomodo cognoscendũ quibus stellis res naturales subsunt, atq; quæ res sunt Solares, Agrippa lib. 1. de occ. phil. ca. 23. Quæ res Lunæ subsunt, 1. 24. Quæ Saturno, 1. 25. Quæ Iouialia sint 1. 26. Quæ Martẽ referant, 1. 27. Quæ sint Venerea, 1. 28. Quæ sequantʳ Mercuriũ, 1. 29.

TITVLVS III. DE ELEMENtis in genere primum: deinde singillatim de igne, aëre, aqua & terra.

DE elementis Io. Fr. Picus, et Io. Diurius lib. 2. aphoris. ca. 1.
De ijsdem Aristoteles in posterioribus duobus de Cœlo libris, & in libris de generatione & corruptione, passim etiam in Meteoris quædam: & pauca in libello ad Alexandrum de mundo. Vide Tomo 1. Bibliothecæ, in Aristotele, argumenta in hosce libros. Vide etiam supra Titul. 1. de principijs physicis.
De elementis Gregorius Nyssenus 3. & Octauian. Mirand. ex poëtis.
De elementis libri 2. Cl. Galeni.
Eiusdem commentarij in Hippocratem de natura humana: in quibus itidem de elementis disserit.
De elementis Isidorus lib. 13. Etymol.
De triplici elementorum ratione consideranda, Agrippa 1. 4.
Elementa cur dicanʳ στοιχεῖα, Cælius 1. 17.
Ex similibus Anaxagoræ partibus non posse res oẽs consistere, Lucret. lib. 1.
Errasse Heraclitum, & eos, qui ex solo igne res omẽs cõsistere opinati sunt: omnesq; illos, qui unum duntaxat quodlibet elementum rerũ materiem existimarunt, Lucretius libro 1.

¶Quæ sequuntur, tractat Lucretius libro 2.

Diuersas esse figuras primorum corporum. Item finitas.
Infinita esse inter se similia cuiuslibet figuræ corpora.
Nullam rem non ex diuersis principiorum generibus constare.
Nõ posse omnia principia omnibus connecti: sed dissidere inter se quædam.
Prima corpora omni colore priuata esse.
Item cæteris qualitatibus sensibilib⁹.
Ex insensibilibus principijs gigni sensilia omnia posse.
Prima corpora, cum per inane deorsum ferantur omnia, rectà tamen decedere, & declinare aliquantulum.
Quo in motu sint prima corpora, in eodem semper & fuisse, & futura esse.
Mirum non esse, cum moueantur semper prima corpora, nõ uideri tamen eorum motum.
¶Nõ minus falli eos qui ex pluribus elementis, aut ex omnibus etiam, ut Empedocles, res omnes gigni opinanʳ, Lucretius lib. 1.
De atomis, Paulus Mitelburgius.
De pororum transformatione, Plutarchus Sympos. 6. 2.
De quatuor elementis, Plinius 2. 5.
De figuris elementorum ex Pythagorica doctrina apud Platonem, Crinitus 13. 10.
Elementorum colores, saporesq;, Cælius 1. 17.
Differentia lucis in cœlo atq; in elementis, Marsilius Fic. 2. 75.
Lux in elementis, Idem 2. 81.
Quomodo elementa omnia et syderea ex primis corporibus primũ genita, Lucretius lib. 5.
Quomodo elemẽta sunt in cœlis, in stellis, in dæmonibus, in angelis, in ipso denique Deo, Corn. Agrippa 1. 8.
Quos terminos habeat motus elementorum & planetarum atq; brutorum, Marsilius 2. 4.
Ex elementis, &c. prouidentiæ demonstratio, Theodoretus de prouid. lib. 2.
Elementis quibus qui numeri sacri, Agrippa 2. 21.
Aceruata terrarum miracula, & cæterorum elementorum, Plinius 2. 98.
Elementorum miracula quædam & naturales proprietates, uide paulò post in Meteoris.
Animũ è quatuor constare naturis, Lucretius lib. 3.
Omnia constare è quatuor elementis, ipsaq; inuicem conuerti, Pontanus de Meteor. 1.
Solem & Lunam maxime imperare elementis, Ibidem 2.

De qua-

De quatuor elementis, & eorundē qualitatibus, & in se inuicem permixtionibus, Corn. Agrippa 1. 3.
De generibus compositorū, quomodo se habeant ad elementa, atq; quid elementis ipsis conueniat cum anima, & sensibus, & moribus, Corn. Agrippa 1. 7.
Corporum genera quinq;, Cælius pag. 39. Plura uide in indice eius.
Corporum genera, Cælius 28. 23.
Vide superius ab initio Tituli 2. huius libri.
Omnia corpora ex sua natura deorsum ferri, Lucretius lib. 2.
Lumen in corpore, Marsilius Fic. III.
¶ De igne Io. Damianus lib. 2. & Theophrasti libellus, quem Fran. Picus Latinum fecit.
Ignis inuentio & usus, T. Lucretius libro 5 & Pontanus de stellis lib. 1.
Qui ignem primò inuenerint, mox è silice & lignis, Polydorus 2. 17.
Obiter an ignis sit coloratus, Cælius 25. 5.
Ignis laus, Cælius 27. 24.
Ignis an aqua utilior, libellus Plutarchi, quē Gybertus Longolius transtulit.
Ignis cultus apud uarias gentes, Cælius 15. 15.
De ignis mysterio, Polydorus 5. 7.
Cœlum esse ignem, in quo tria sint, calor, lumen, uitalis humor, Cælius 24. 15.
Motu ignem excitari, Pontanus de stellis lib. 1. Laurentius Valla in diale ctica sua negat.
Ignis & caloris diuersitas pro uarietate materiæ, Macrobius Saturnal. 7. 16. & Galenus in libro contra Lycum.
In ignem omnia reuoluenda secundum Orpheum, Marsilius 8. 64.
De accensione quæ fit igni, Lumen animæ Tit. 13.
Cur homo tantum utatur igne, Cælius 15. 15.
De mirabilibus ignis ac terræ naturis, Agrippa 1. 5.
Ignium miracula, medicinæ, & prodigia, Plinius 36. 27.
Cur frigefacta extrema, si admoueantur igni, dolent, Cælius 25. 6.
Ignis cur urinam lacessat, Gellius 19. 4.
De lapidibus ad structuram, qui igni & tempestati resistunt, Plinius 36. 22. Vitruuius alicubi in Larigni oppidi mentione laricis lignū maxime igni resistere scribit.
Tauri ignem efflantes, Ouidius Metamorph. lib. 7.
Iupiter in ignem, Ibidem 6.
De profluentibus ex terra, humore, aëre, igne, &c. Ge. Agricola libro 1. de fossilium natura.
De igne inferorum in Inferis dicetur in Theologia.
Fumus causa ut caperentur uici aliqui, Aelianus in Variis Græ. 55.
Fumus capnosphrantes, capnistæ carnes, Cælius 26. 21.
Capnomantes, Cælius 7. 29.
¶ De aëre, Plinius 2. 38. & Io. Damianus lib. 2.
Aërem ictum moueri in orbem, Cælius 3. 28.
Aestate cur aër motus flabro frigus acquirat, Macrob. Sat. 7. 8.
De aëris motu, Seneca naturalium quæstionum 5.
De aeris regionibus & affectibus, Aristoteles lib. 1. Meteororum.
De aere Problemata Aristotelis, sectione 22.
De terra & aere, L. Anneus Seneca.
De admirandis aeris & uentorum, &c. naturis, Agrippa 1. 6.
De profluentibus ex terra, humore, aëre, &c. Ge. Agricola lib. 1. de fossiliū natura.
¶ De aquis, L. Anneus Seneca.
De aqua, Io. Damianus lib. 2.
De aquarum loco, Lombardus 2. 14.
Aquarū nomine mortales intelligi, Cælius 26. 23.
De aqua & terra disputatio Dantis.
De admirandis aquæ, &c. naturis, Agrippa 1. 6.
Hydata, id est, aquæ quid indicent, hydrostasium, hydrus, chersydrus, hydatis, & plura uocabula cum hydor composita, Cælius 26. 3.
De clepsydra, Clepsydrio, hydrologio, Cælius 18. 39.
Aquarij, Aquiminarij, Cælius 18. 40.

Hydrophoros puella, hydrophoria feſta, Ibidem.
Frigidam ſuffundere apud Plautũ quid, Cælius 14. 2. Vide in Chiliadibus Eraſmi.
Aqua donata Perſarum regi, Aelianus in Varijs Græ. fol. 5.
Quæ ſuperfluitent, Cælius 27. 17.
An aqua ſit coloris expers, Cælius 26. 9.
De aquarum colore, ſapore, odore, Ge. Agricola lib. 1. de foſſilium natura.
Aquas naturaliter eſſe ſine colore & ſapore, Pontanus Meteor. 41.
Cur aqua in ſumma parte alba, in fundo uero nigra ſpectatur? Plutarch. cauſ. natur. 39.
Aqua dulcis cur abluendis ſordibus magis idonea ſit quàm ſalſa, Macrobius Saturn. 7. 13. quæſtione 3.
Cur frigidior æſtate aqua in puteis, Lucretius libro 6.
Quomodo aqua ſit terræ innexa, Plinius 2. 68.
De nauigatione maris & fluminum, Ibidem cap. 69.
Fluminum ſimulachra uarie, nunc humana, nunc bubula exprimi ſpecie conſueuiſſe, Cælius 17. 33.
Fluuiorum ſimulachra, Aelianus in Varijs Græ. fol. 13. & Florileg. Græ. li. 4. ſectione 28.
De fluuijs, Ibidem lib. 1. ſect. 73.
Ex elementis, fluuijs, & fontibus prouidentiæ demõſtratio, Theodoretus de prouidentia lib. 2.
Fluuius fœmina, Threſſa uerè & Barbarus, Tzetzes 13. 473. Ait autẽ Threſſam eſſe Thraciæ fluuium.
Fons, Florileg. Græ. lib. 1. ſect. 65.
Mos abluendi infantes ſale aut frigida aqua, enarratur Vergilij locus, Cælius 6. 2.
De lacu Nicomedenſiũ, C. Plinius lib. 10. epiſtolarum.
Perguſæ lacus deſcriptio, Ouidius li. 5. Metamorph.
Mirabilia aquarum & medicinæ, C. Plinius Sec. lib. 31. cap. 1. 2. 3. &c. Vide Indicem Plinianum.
Selemni aqua abſoluendo amori præſtans, Cælius 16. 25.
De thermis, uide apud Georg. Agricolam, in Opere de natura eorum quæ effluunt ex terra.
Calentium aquarum rationes aliquot: cur earundem ui lapides item progignantur, Cælius 30. 16.
Thermarum Carolinarũ in Boëmia enomium, per Gaſp. Bruſchium.
Aquas aliquas ſponte calidas, nihil aut parum medicamenti habere, & dulces ſeu potabiles eſſe, Aloiſius Mundella epiſtola 10.
De thermis plura uide infra in *libro de* Medicina.
De aquis plura uide paulò poſt in Meteoris.
De maris mediterranei progreſſu & fluxu, Macrobius Saturnal. 7. 12. quæſtiuncula 13.
Quibus in terris non pluat, & aceruus terrarum miracula, Plinius 2. 98.
Nauſeabundos cur faciat mare, Cælius 26. 13.
De mari & eius affectiõibus plura quære apud Ariſtotelẽ in Meteoris lib. 2.
Quæ poteſtas Lunæ & terrena & marina, Plinius 2. 102.
De Oceano, multa apud Io. Tortellium de Orthographia in O.
De Oceani ambitu gemino, & eius exiguitate, Macrobius in Somnum 2. 9. Vide ſupra in libro de Geographia Titut. 7.
¶ De terra L. Anneus Seneca, Ariſtoteles lib. 4. de cœlo Octauian. Miranð. Io. Damianus lib. 2. de terra, & ijs quæ ex ea ſunt.
De terra, & quæ eius eſſentia, quantaq́, Plutarchus de Placit. 3. 9. Eius figura, 3. 10. Situ, 3. 11. Inclinatione, 3. 12. Motione, 3. 13. De eius dimenſione & quot eius circuli, 3. 14.
Terram eſſe mundi chorum medium: Terram eſſe ſtellam unam ex Pythagora. Cur dea à Platone dicta. Terræ nomen non eſſe uile. Cur firmamentum dicatur: Item cœlum quomodo unitas omnium. Terræ præconia plura, & quæ ſit eius forma. Cherſos quid, item cherſæa, Cæl. 1. 4.
De natura terræ, Plinius 2. 65.
De forma eius, 2. 66.

Terram

GOTTFRIED WILHELM LEIBNIZ BIBLIOTHEK
NIEDERSÄCHSISCHE LANDESBIBLIOTHEK
Signatur: Leibn. Marg. 64:2, Stück 1, [391] - 187v
PUBLIC DOMAIN

Terram anima & sensu prædítam esse, ex Platonicorum doctrina, Cælius 1. 19.
Terræ epitheta aliquot declarantur, & cur terra dicatur clitta, Cælius 15. 18.
Terra dicæa, Cælius 23. 18.
De terræ simulachro, Cælius 27. 6.
Terram esse cauernosam, Pontanus Meteororum 38.
De terræ cauitatibus, Cælius 26. 12.
Antra cur dicata dijs, Cælius 24. 17.
Syderum radijs in terræ centro incendium excitari, Cælius 15. 16.
Terræ incendium, Ouidius Metamor. lib. 2.
Terra qua de causa immobilis sit, & omnia in eam suo motu ferantur ponderа, Macrob. in Somn. 1. 22.
Terram moueri circa cœlum immobile, Nicolaus Copernicus.
Firmamentum cur dicatur terra, Cælius 1. 4.
De umbilico terrarum pluscula, Cælius 15. 20.
Quibus in terris non pluat, & aceruata terrarum miracula, Plinius 2. 98.
De mirabilibus ignis ac terræ naturis, Agrippa 1. 5.
Terrestre tonitru, Cælius 30. 27.
Terra an produxerit peccatum, aut noxium quippiam, Cælius 1. 3.
Terræ filij qui dicantur, Cælius 20. 28.
Terræ filij qui dicantur, item cœli, aut dij, Cælius 3. 8.
Malleus terræ, Cælius 2. 10.
Orbis longitudo, Cælius 1. 12.
Terræ per mensuras cõputatæ digestio, Plinius 6. 33.
Terræ uniuersæ mensura, longitudo, & & latitudo, Plinius 2. 111.
Situm terræ mutari, & terras ipsas renouari, Pontanus Meteor. 48.
Quæ portio terræ habitetur, Plin. 2. 70.
Mediam esse mundi terram, Idem 2. 71.
Qua ratione in mundi medio terra possit cõsistere, neq; descendat inferius, Lucretius lib. 5.
Quanta terræ spatia habitationi cesserint, quanta inculta sint, Macrobius in Somn. 2. 6.
Terræ medietatem eam, in qua nos sumus, quinq; esse distinctam zonis; quodq; ex his duæ tantum sint habitabiles, quarum altera habitetur à nobis: alteram quinam colant homines ignoret. Tum uero & in reliqua terræ medietate zonas esse easdẽ, & inter illas quoq; duas ab hominibus habitari, Macrobius in Somn. 2. 5. & 2. 7.
Obseruandas esse regiones terræ, & situm planetarum, Pontanus Meteororum 10.
De differentia regionum, Alpharabius.
In Oriente cur odoratiora consurgant, Cælius 22. 31.
De antipodibus an sint, Plinius 2. 67.
Terram haberi continentem extra orbem nostrum, deq; in ea ciuitatibus & hominum moribus, Cælius 17. 35.
Non uno, sed gemino Oceani ambitu terram omnem circumfluí: & quomodo angustata uerticibus, latior lateribus sit habitabilis nostra, Macrobius in Somn. 2. 9.
Quæ potestas Lunæ & terrena & marina, Plinius 2. 102.
De aqua & terra Dantes.

TITVLVS IIII. DE ELEMENtorum facultatibus primis & secundis, generatione & corruptione: ac temporis partibus.

ALiud lumen est, aliud calor: atq; lumen antecedit calorem, Marsilius 2. 109.
Cur ore emissus lentè spiritus calidus sit, aliter frigidus, Cælius 25. 15.
Cur hyeme mare undabundum incalescat, reliquis aquis agitatu frigescentibus, Cælius 26. 7.
Mare cur calidiore tractu scintillare uisatur, Cælius 26. 15.
De æstu, Lumen animæ Tit. 58.
De caliditate, Arist. lib. 3. Meteororum.
De frigiditate, Aristot. Ibidem.
De primo frigido Plutarchi libellus.
Quid sit primo frigidũ, aër ne, an aqua, an etiam terra, Cælius 25. 16.
Cur mare dulcibus aquis minus frigidum, Cælius 26. 9.
De frigore responsio Scythæ cuiusdam, Aelianus in Varijs Græ. fol. 34.

Frigoris euentus plures: exercitatos in. exercitatis amplius sentire frigus: balbutiei ratio ex frigore, ebrietate, ira: pili cur surrigantur frigore: stupor quid: sopor stupidus, 25. 8.
Frigoris ui mustum dulcius seruari dulce, Cælius 28. 39.
Frigoris ardor, Brusonius 2. 48.
De congelatione, uini, olei, aceti, Macrobius Satur. 7. 12. quæstiuncula 13. aliâs 14.
In sermonibus apud mensam Tauri philosophi, quæri agitariq; eiusmodi solita: Cur oleū facile, uina rarius congelascant: acetum haud ferè unquā: &c. Quære apud Gellium.
De humiditate, Aristotel. lib. 3. Meteororum.
Qualitates quædam secundæ: uide in Sensilibus infra.
Oleū cur in primis leue, Cælius 25. 28.
De siccitate, Aristotel. libro 3. Meteororum.
Durities lib. 4. Meteororum Aristot.
Mollicies, Ibidem.
Quod uirtutes naturales quibusdā insunt per totam substantiam, quibusdam uero in certis suis particulis aut membris, Corn. Agrippa 1. 20.
De uirtutibus rerum quæ insunt ipsis in uita tantum, & quæ remanent in illis etiam post interitum, Agrippa 1. 21.
De apathia, dyspathia, metriopathia, propathia, sympathia, antipathia, & id genus aliis: aipathia, homœopathia, proegumenon, antipathiam promiscere quid, Cælius 24. 2.
Antipathia quarundā rerum mira, Cælius 15. 25.

¶ *De generatione & corruptione, & mixtione.*

De generatione & corruptione Aristotelis libri 2. Græci, & Latini Petro Alcyonio interprete.
In eosdem commentarij Græci Io. Philoponi, quos Hieronymus Bagolinus trāstulit, & Latini, Augustini Niphi, Alberti Magni, Pauli Veneti. Vide supra qui scripserint in tota Physica.
In eosdem compendium per Ioan. Lonicerum.
Ex quatuor elementis omnia fieri, Ouidius Metamor. lib. 15.
In eadem omnia resolui, Ibidem.
De generatione, Carolus Bouillus.
Generatio rerum inferiorū, Pontanus de stellis lib. 1.
De mistorum generatione, Symphorianus Camperius.
De ortu & interitu, Plutarchus de Placitis, 1. 24.
Omnia orta occidere quomodo intelligendum, Cælius 10. 16.
De generatione entium omnium tum naturali tum supra naturam, Caroli Bouilli liber, & hemiecatodia de eadem.
De hoc, Etsi genitum quippiam affectum ad immortalitatē uenisse, Tzetzes 10. 339. Locus est de mundi duratione.
Quid sit resolui in terrā & aquam, Cælius 16. 15.
Rerum imminutio & corruptio, Aelianus in Var. Græ. fol. 38.
Quæ censeanē corruptionis causæ, Cælius 30. 13.
Incorruptibile quot dicatur modis, Cælius pag. 7.
De mixtione & temperatura, Plutarch. de Placitis, 1. 17.
De mixtione elemētorum, Thomas Aquinas.
De compositione mixtorum, Aristoteles lib. 4. Meteor.
De mixtione per omnia, Plotinus.
De mixtione Alexandri Aphrodisieñ. liber, à Iaco. Schegkio translatus.
Cur pluuia computrescat celerius, Cælius 27. 2.
Carnes cur citius cōputrescant sub Luna, quàm Sole, Plutarch. Symp. 3. 10.
Persarum cadauera non computrescere ut nostra, Cælius 26. 23.
Omnium rerum uicissitudinē esse, Ouidius Metam. lib. 15.

¶ *De die & nocte, & quatuor anni temporibus.*

Vide supra in libro de astronomia Tit. 7. parte ultima.

Memoria

Memoria matutina, Cælius 20. 8.
Ad auroram ne properet, Ouidius Elegiarum 1.
Nox, Octauian. Mirand.
Nox cur sonora magis quàm dies, Plutarch. Symp. 8. 3.
Cur noctu sonantius audiantur omnia, Cælius 5. 10.
Anarchias annus, Cælius 4. 9.
Ratio anni, Plinius 2. 8.
De quatuor temporib. P. Verg. Maro.
Veris cognomina quib. adhæreant, Cælius 16. 9.
Veris laus, T. Vespasianus Stroza libro 4. Eroticôn.
Neon accipi pro uere, Cælius 23. 35.
Veris & hyemis encomium, Maximus Planudes.
Carmina in uer Theodosij Tripolitæ.
Qua ratione intelligatur uer sacrum fieri, Crinitus 24. 8.
Aestiuam ægritudinẽ intelligi breuem, & cur, Cælius 29. 28.
Aestiui annuli, Cælius 6. 12.
Hora æstiua, Ibidem.
De hyeme et æstate, Plutarch. de Placit. 2. 19.
In solstitio frondes quarundam arborũ conuerti, Crinitus 4. 6.
De autumni temporibus, Plinius 18. 31.
Autumno cur appetentiores cibi simus, Plutarchus Sympos. 2. 2.
De autumnali appetentia, cur autumnò scaturiant ægritudines. Cæl. 30. 25.
Autumnalis ęgritudo qualis censeatur, Cælius 30. 10.
Autumni uergẽtis somnijs cur minimè credamus, Plutarch. Sympos. 8. 10.
Hyemẽ dici temporũ patrem, Cæl. 23. 35.
De hyeme & æstate, Plutarchus de Placitis 2. 19.
Hyemis & ueris encomium, Maximus Planudes.
Hyemale tempus cur inducat soporem, Cælius 30. 8.
Hyeme cur uox grauior, Ibidem.
Clepsydræ cur tardius fluant hyeme, & naues item lentius commeent per flumina, sed plus gestitent oneris: cur mare undabundum incalescat, reliquis aquis agitatu frigescentibus, Cælius 26. 7.
Hyberno tẽpore naues tardiores in fluminibus, in mari non item, Plutarch. causarum natural. 7.

TITVLVS V. DE METEORIS.

ARistotelis Meteororũ libri 4. Græci, & Latini. Vide Tomo 1.
In Meteora Aristotelis Cælij Calcagnini compendiũ, siue paraphrasis quædã.
In eadem cõmentarij Olympiodori, qui ab Arnoldo Arlenio Peraxylo translati nondum editi sunt: & Alexandri Aphrodisiensis, & Nicephori Blemmidæ: & Isagoge Gemini.
In eadem commentarij Latini Aug. Niphi, Alberti magni, & Gaietani. Io. Lonicerus etiam compendium in ea promisit.
De meteoris T. Lucretius libro 6. & Isidorus lib. 13. Etymol.
Meteora Ioã. Pontani carmine heroico, cũ interpretatione Viti Amerbachij.
Meteorologia eleganter Italice scripta, nescio quo authore, impressa Venetijs cum insignibus leonis.
De ostentis, uel Norica, Ioachimi Camerarij, multa de Meteoris, præcipue cometis tranctant.
Meteororum breuis enumeratio & descriptio, in libro Aristotelis ad Alexandrum de mundo.
Elementorum miracula, Plinius 2. 98.
De prodigiosis pluuijs, lacte, sanguine, carne, ferro, lana, lateribus coctis, Plinius 2. 58.
De crepitu armorum et tubarum de cœlo audito, Plinius 2. 59.
De lapidibus è cœlo cadentibus, Plinius 2. 60.
Lapis ex aëre, Pontanus in Meteoris, 10.
Alia prodigiosa genera tempestatũ, Plinius 2. 51.
Meta fudans in urbe, Cælius 28. 12.
De æstatis tempestatibus, Cælius 2. 39.
De incertis tempestatibus, Plinius 2. 42.
Ex meteoris prognostica: uide in Prognosticis tempestatum in Astrologicis supra lib. 9. Tit. 5.
De temporũ mutationibus, Alkindus.
Prognostica tempestatum, Plin. 18. 35.
De ijsdem uide libellũ rythmis Germa

nicis editum, qui Rusticorum Practica inscribitur.
De ijsdem Aratus in Phænomenis, Politianus in Rustico, & Elegiæ Ioachimi Camerarij: & Raph. Volaterranus libro 26.
De signis tempestatũ, Io. Philadelphieñ.
De signis aquarum & uentorum, Theophrastus.
Tempestatũ iudiciũ Georgij Collimitij.
Prognostica animalium, Plinius 8. 28.
De tempestatib. Isidorus lib. 13. Etymol.
Meteororum de quibus Seneca agit in Naturalibus quæstionibus Indiculũ Tomo primo posuimus.
Aërem receptaculum esse exhalationũ omnium, Pontanus Meteororum 12.
Affectionum quæ in aëre fiant ratio duplex, Cælius 22. 25.
Duas à sole educi in aërem exhalatiões, humidam uidelicet & siccam, Pontanus Meteor. 5.
Tres esse aëris regiones, Ibidem 17.
Ignium & aquarum iuncta miracula, et de maltha, Plinius 2. 107.
Ignium per se miracula, Plinius 2. 110.
De Aetnæ ignibus, Lucretius libro 6.
De semper ardentibus locis, Plin. 2. 109.
Conflagratio Vesuui montis ex Dione.
De ignibus in deæ Persicæ appellatæ fano sponte ardentibus, Leonic. 1. 64.
Babyloniæ flammæ, Cælius 8. 12.
De ignibus in aëre, L. Anneus Seneca.
De meteoris igneis, Pontano Meteor. 13.
De repentinis syderibus, Plinius 2. 24.
Clypei ardentes, Plinius 2. 34.
De lampadibus & alijs ignitis figuris, Pontanus Meteor. 18.
Ostentum cœli, Plinius 2. 35.
Hipparchus de syderibus per exempla historica, faces, lampades, trabes, bolides & chasma cœli, Plinius 2. 26.
De discursu stellarum, Ibidem 36.
De stellis Castoribus, Ibidem 37.
De stellis cadentibus et ignitis trabibus, Pontan. Meteor. 16.
De crinitis, & emicantibus trabibus, & alijs id genus, Plutarch. de Placi. 3. 2.
De cometis, uide supra in Astrologicis, inter prognostica, Tit. 5.
De cometis Aristoteles lib. 1. Meteor. L. Anneus Seneca, Antoninus Florentinus Tit. 22. cap. 13. & Pontanus Meteor. 34. & Io. Ferrerius Pedemontanus in libello de uera cometæ significatione.
De cometis & cœlestibus prodigijs, natura, & situ, & generibus eorum, Plinius 2. 25.
Iulius Cæsar in cometen, Ouidius libro 15. Metamor.
De lacteo circulo, Aristot. lib. 1. Meteor.
De uia lactea, Pontan. Meteor. 35.
De nubibus, Aristot. lib. 1. Meteor. et Lucretius libro 6. & Plutarchus de Placitis 3. 4.
De coloribus nubium, Pontanus Meteororum 19.
Nubes ploiades dicuntur, imbriferæ maxime & mobiles, Plutarchus Problematum Græ. 7.
De nubium imaginibus, Plinius 2. 63.
De caligine, Aristotel. lib. 1. Meteor.
De nebula, Plinius 2. 62.
Nebulæ, comœdia Aristophanis.
De rore, Aristot. libro 1. Meteor. & Cælius 26. 20.
De rore Constantius, Plinius 2. 62.
Quare qui continenter per roscida ambusta incedunt, ijs hæ partes corporis, quæ rorulentis flagellis tanguntur, lepra fœdari solent, Plutarchus caus. natural. 6.
Cur cum per frigora ros cadit, ferarum indagatio difficilis existit, Ibidem 25.
De pruina, & rore, & manna, Pontan. Meteor. 8.
De pruina, Constantius, Plinius 2. 62. et Aristot. libro 1. Meteor.
De imbribus, Plinius 2. 43. Lucretius libro 6.
De pluuia, Constantius, Plutarchus de Placitis 3. 4. Pontanus Meteor. 6. Aristotel. libro 1. Meteor. & Seneca naturalium quæstionum 4.
De Ioue pluuio, Cælius 27. 6.
Guttas maiores æstate fieri, Pontanus Meteor. 11.
Quibus in terris non pluat, Plin 2. 98.
Cur pluuijs quibusdam incoquatur salis sapor, Cælius 26. 16.
Odorati imbres qui, Cælius 26. 6.
Cur ranæ imminentem præsagiant pluuiam, Cælius 27. 3.

Astra.

GOTTFRIED WILHELM LEIBNIZ BIBLIOTHEK
NIEDERSÄCHSISCHE LANDESBIBLIOTHEK
Signatur: Leibn. Marg. 64:2, Stück 1, [395] - 189v
PUBLIC DOMAIN

Astrapææ quæ dicantur & ceraunіæ aequæ, Ibidem.
Quare ex imbribus præstantiores ad riganda semina, qui post tonitrua, fulgurationesq; cadunt, quos ob id asteropæos appellant, Plutarchus causf. natur. 4.
Cur semina maiora incrementa ab imbribus, quàm ab aquis, quas nos rigando aspergimus, suscipiunt? Plutarchus causarum natur. Proble. 2.
Cur cœlo pluuio fœnum nõ bene comportatur, Plutarchus causf. natur. 14.
Quare lapides pluant, Plinius 2. 44.
Cœlestis aquæ præstantia, curq; ea corrumputrescat celerius, Cælius 27. 2.
Cœlestium aquarũ bonitatis ratio, Cœlius 27. 3.
Quod Herodotus de aqua pluuiali & niue rem nõ satis exploratã pro comperta posuerit, Gellius 8. 4.
De niue, Aristot. lib. 1. Meteor. Plutarchus de Placitis, 3. 4. Plinius 2. 62. & Seneca naturalium quæst. 4.
Constantĩ liber de naturis liquidorum, aquæ, uini, olei, niuis, roris, pluuiæ, pruinæ, fontium, maris, &c.
Quod ex niue crystallus cõcreatur, Gellius 19. 5.
Quam ob causam in paleis & uestimentis niuem cõseruent, Plutarch. Sympos. 6. 6.
Niuem perfusam mulso quid appellarit Domitianus, Cælius 15. 27.
Vermes niuium, niuis rubentis ratio, Cælius 18. 29.
De grandine, Plinius 2. 62. Plutarchus de Plac. 3. 4.
ἐμβρόντητοι quid, Tzetzes 10. 305.
De tonitru, Lucretius libro 6. Aristotel. lib. 3. Meteor. Plutarchus de Placit. 3. 3. & Plinius 2. 45.
Terrestre tonitru, Cælius 30. 27.
Cur tubera credãtur nasci tonitru, Plutarchus Sympos. 4. 2.
De Ioue tonitruali, Crinitus 8. 12.
Tonitrua ubi nulla, Herodotus pagina 112. editionis Latinæ Colonieñ.
Tonitrua in Xerxis exercitũ ingruunt, Ibidem 191.
De Ioue tonitruali, Crinitus 8. 12.
Ioue tonante aut fulgurante comitia dirimebantur, Crinitus 20. 2.
De fulgure, Lucretius libro 6. Plutarchus de Placit. 3. 3. & Seneca lib. 2. natural. quæst.
Astrapææ uel asteropææ aquæ quæ, Cælius 27. 3. & Plutarchus causarũ naturalium 4. & Aristot. lib. 2. Meteor.
Ignem antequam sonus audiatur uideri, Pontanus Meteor. 14.
De fulgurum aruspicina, seu interpretatione, Cornel. Agrippa 1. 56.
Quod mos poppysmis adorare fulgetras, Politianus 1. 32.
Fulgurum genera & miracula, Plinius 2. 53.
De obseruationibus, Ibidem 54.
Catholica fulgurum, Ibidem 56.
De fulguritis arboribus, Crinitus 2. 5. & 8. 12.
De Ioue fulguratore, Ibidem.
De fulgoribus quorum facies breuis & caduca est. Seneca natur. quæst. lib. 1.
De fulminis natura, mobilitate, & uiribus, Lucret. lib. 6.
Cur plura fulmina fiant autumno & uere quàm aliâs, Ibidem.
Naturam fulminum rationibus perquirendam, non temere in Deos referendam, Ibidem.
De fulminitis & fulguritis arboribus: ac de Ioue fulguratore & tonitruali in libris aruspicum, & alia quædam de fulminibus, Crinitus 8. 12.
De fulminibus, turbinibus, quos Græci presteres: & uorticibus, quos typhones uocant, Plutarch. de Placit. 3. 3.
Fulminum genera, psolus, psolois, acropsolus, psallion, Cælius 8. 13.
Quæ dicantur aquæ ceraunіæ, Cælius 27. 3.
Fulminis diuersam uim esse, Pontanus Meteor. 15.
De fulminibus, Aristot. lib. 3. Meteor.
Vnde fulminum uarietas, Pontan. Meteor. 20.
Ceraunobolos legio, Cælius 21. 18.
Presteres qua causa fiant, Lucretius libro 6.
De prestere, Aristot. lib. 3. Meteor.
Mirificum prodigium de fulmine in natali M. Tullij, ex annalibus Eutropij, ac de uiribus etiam fulminum non-

nihil, Crinitus 11. 1.
Quibus in terris fulmina non cadant, Crinitus 2. 52.
Quæ non feriantur fulmine, Plin. 2. 57.
Cur dormientes non feriantur fulmine, Plutarchus Symp. 4. 2.
De generibus fulminum: quæ uidelicet postularia, quę pestifera, & perempta lia sint: ac de procurandis fulminibus & decemuiralibus tabulis, Crin. 2. 5.
De fulminibus euocandis, Plin. 2. 55.
De fulminum aruspicina, seu interpretatione, Agrippa 1. 56.
¶ De iridis colorib. & apparentijs, quas uocant symphasis, Cælius 17. 7.
Iris quomodo fiat, & eiusdem colorum distinctio, Cæluis 22. 25.
De iride uel arcu cœlesti, Aristot. lib. 3. Meteor. Pontan. Meteor. 32. Plutar. de Placit. 3. 5. Plinius 2. 61. Lucretius lib. 6. & L. Anneus Seneca lib. 1. natural. quæstion.
Iris quid sit, Aelianus fol. 27. in Varijs Græcis.
Iridis notiones aliquot, Cælius Rhod. pag. 873. 874. Vide indicem eius.
Super omnem irin, adagio quid sit: Iridis rationem esse admirabilē: & cur Thaumantis credita filia: Item appellationes eiusdem uariæ, ac cur dicta arcus dæmonis: an in ea sint clementiæ diuinæ præsagia, Cælius 22. 24.
Cur iris sit arcuata, Pontanus Meteororum 33.
Iris pro arcu unde dicatur, aquarium dici de iride, de arquato morbo nonnihil, Cælius 22. 32.
Quæ requirantur ad iridis effectū, Cælius 22. 26.
An lunaribus radijs effici possit iris: Plinius emaculatur, Cælius 22. 27.
Rotundationis in iride ratio, item colorum: cur Hesiodus irin dixerit πολυώνυμον ὕδωρ: Senecæ locus restituitur in iridis mentione, Ibidem 28. Obseruationes super iride plures: Maronis locus explicatur, nec non Plauti ac Propertij, Ibidem 29.
An recte dicatur iris caua nube concipi: an iridis colores sint ueri, Ibid. 30. An ex iride odor accedat uel terræ uel arboribus, 31.
De uirgulis, Plutarchus de Placitis 3. 6.
De uirgis, Aristotel. lib. 3. Meteor.
De coronis cœlestibus, Plinius 2. 29.
De circulis repentinis, Ibidem 2. 30.
De corona circa sydera, Seneca in naturalibus quæstionibus.
De halo, id est, area, Aristotel. lib. 3. Meteor. & Plutarch. de Placit. 3. 18.
De parelijs, Aristot. lib. 3. Meteor.
Parhelius & Anthelius qua contingant ratione, Cælius 24. 14.
Plures soles, Plinius 2. 31.
Plures lunæ, Ibidem 32.
Dierum lux nocte, Ibidem 33.
¶ Venti, Textor in Officina, pag. 704.
De uentis, Theophrastus, Plutarch. de Plac. 3. 7. Lucas Gauricus, Aristotel. lib. 2. Meteor. Seneca natur. quæst. 5. & Io. Damian. lib. 2. & Pontan. Meteor. 21. & Aristot. Problem. sect. 64.
Pallas anemotis, Cælius 20. 19.
Ventorū ara in Thyra, Herodotus Colonieñ. edit. Lat. fol. 211.
De uentis & Luna, Plinius lib. 18.
De uentis, Plinius 2. 47. Naturæ et obseruationes uentorum, Ibid. 48.
Ventorum genera, 49.
De repentinis flatibus, 50.
De uentorum ratione, Plinius 18. 33.
Quis primus inuenerit uentorum rationem & numerum, Polydorus 1. 17.
De uentis & nautica buxula, Io. Quintinus.
Ventorum tabula, in Cōmentarijs Antonij Musę in Aphorismos Hippocratis: item apud Vitruuium.
Ventos quosdā prouinciales esse, Pontanus Meteor. 22.
Cur uenti obliqui ferantur, Pontanus Meteor. 23.
Ventorum finalis ratio quæ sit, deq; eorundem materiali causa. Flatum à uento distare. Aeoli pili quid sint. Acra pro pila. Empedoclem dictū fuisse κωλυσανέμαν. Asininæ pellis proprium. Aeolus cur uentorum rex, Cælius 20. 18.
Ventorum in utre occlusorū ratio, Cælius 8. 6.
Ventorum aræ: tempestas quid, & uis maior, Cælius 20. 19.

De Ad-

De admirandis uentorũ naturis, Agrippa 1. 6.
Quæ ſigna quos uentos excitent, Pontanus lib. 4. de ſtellis.
Circa uentorum obſeruationem, anni quoq; tempora obſeruanda eſſe, Pontanus Meteororum 26.
Numerus uentorum, eorumq; nomina, rationes, & effectus, Valturius 11. 6.
Quatuor uentorum regiones, Ouidius Metamorph. lib. 1.
De Boreadibus, Tzetzes 12. 436.
Boreas uentus apud quos honoretur, Aelianus in Varijs Græ. fol. 58.
De Boreæ filijs, Tzetzes 1. 7.
Boreæ honores apud Thurios, Cælius 21. 44.
De undarum motibus quæ in mari alio atq; alio modo fiunt, auſtris flantibus aquilonibusq;, Gellius 2. 30.
Boream eſſe generationis, auſtrũ uero deorum, Cælius 15. 23.
De falſis apud Trœzenem fontibus, & quæ ad Noti iniuriam illius loci accolæ obſeruare ſolebant, Leonic. 2. 38.
Auſtri & Aquilonis proprietates nõ indignæ relatu. Cur Boreas dicatur Alpinus à Virgilio. Plauti locus expenditur ex Epidico. Boreæ ſcorpionis chelæ. Boſcas uenter cur, unde dicatur Boreas, Cælius 15. 7.
Cur Zephyrus uentorum omnium celerrimus fertur, Plutarchus cauſarũ natural. 34.
De uento Iapyge, deq; aliorum uentorum uocabulis regionibusq; accepta à Phauorini ſermonibus, Gell. 2. 22.
De uento qui oritur prope Aternum fluuium, Pontan. Meteor. 28.
De uento peculiari Illyrico, Pontanus Meteor. 29.
Eteſiæ, Aelianus in Varijs Græ. fol. 75.
Venti Eteſiæ cauſa exundationis Nili, Herodotus editionis Colonieñ. Lat. pag. 47.
Pleſiſtius uentus, Cælius 20. 19.
Ventorum ſpecies aliquot uulgo haud ita notæ, Ibidem.
De uẽtis ecnephijs, Ariſt. lib. 3. Meteor.
De typhonio uento, Tzetzes 10. 304.
De typhone dæmone & uẽto, Tzetzes 8. 171.
De turbinibus & uorticibus, (quos Græci preſteres & typhones) Plutarchus de Placit. 3. 3.
De turbine, Pontanus Meteor. 24.
De uortice, Ariſtot. lib. 3. Meteor.
De uentorum procellis, Ibidem.
De procella, Pontanus Meteor. 25.
De terræmotu, Lucretius lib. 6. Ariſtot. lib. 2. Meteor. Gell. 2. 28. L. Anneus Seneca lib. 6. natur. quæſt. Pontanus Meteor. 30. Plutarch. de Placit. 3. 15. & Phil. Beroaldi libellus: & Ge. Agricola lib. 4. de natura eorũ quæ effluunt ex terra: uide Indicem eius.
Terræmotus tanquam prodigium ubi, Herodot. pag. 112. Colonieñ. edit. Lat.
Terræmotus quid ſecundum Pythagoram, Aelianus in Varijs Græ. fol. 27.
Terræmotus in Sparta, Ibidem 32.
De motu terræ, Plinius 2. 81. De terræ hiatibus, Ibidem 82. Signa motus futuri, 83. Auxilia contra motus futuros, 84. Portenta terrarũ ſemel uiſa, 85. Miracula terræmotus, 86. Vide etiã ſequentia capita.
De multiplici cauſa terræmotus, & Neptuni poteſtate: tum de terræmotu maximo, qui Tiberio imperante in Aſia euenerit, Crinitus 9. 7.
Græcorum in motu terræ ſuperſtitio, Cælius 1. 19.
¶ Terra in mare, & contra, Ouid. Metamorph. lib. 15.
Quibus in terris non pluat, & aceruata terrarum miracula, Plinius 2. 98.
De Auernis, alijsq; quibuſdã locis, auibus & quadrupedibus inimicis, Lucretius lib. 6.
Magna flumina è montib. defluere, Pontanus Meteor. 37.
Laus regionis & habitationis montanæ, Antonius de Gueuara epiſtola 38.
De montiũ admiratione epiſtola noſtra, libello de operibus lactarijs præfixa.
De montium generatione, Philo in libro de mundo.
Hæmus & Rhodope in montes, Ouid. Metam. lib. 6.
Ex planicie montes, Ibidem lib. 15.
¶ De mari, Conſtantius.
De mari & aqua ſalſa, Problemata Ariſtotelis, ſect. 41.

GOTTFRIED WILHELM LEIBNIZ BIBLIOTHEK
NIEDERSÄCHSISCHE LANDESBIBLIOTHEK
Signatur: Leibn. Marg. 64:2, Stück 1, [398] - 191r
PUBLIC DOMAIN

In mare epigrãmata, Florileg. Græ. lib. 1. sect. 36.
Maris imago, Ibidem lib. 4. sect. 10.
Cur stet mare, Cælius 26. 16.
Vbi altissimum mare, Plinius 2. 103.
Maris detestatio apud Aegyptios, Cælius 5. 12.
A mari habitandum procul: Maritimos mores dici de impuris sordidisq́, Cælius 16. 23.
Maris regionem esse aquarum locũ proprium, non maris, Cælius 26. 14.
Mare quid uocent Hebræi: quid mare Tiberiadis: Aquarum distinctiones, & in quo genere constituendum mare, Ibidem.
Miracula maris, Plinius 2. 101.
De mari, unde constet, & cur amarulentum, Plutarch. de Plac. 3. 16.
Vnde reciprocationes maris æstusq́ fiant, 3. 17.
Cur salsum mare, Plinius 2. 103.
De maris salsedine, Pontanus Meteor. 3.
Mare cur salsum: & cur nam calidiore tractu scintillare uisatur, Cæl. 26. 15.
Quare mare hyeme minus amarum gustatu deprehenditur, Plutarch. causarum natur. 9.
Cur maris aqua hyeme sit amara minus, & dulces item æstate fiant deteriores, Cælius 26. 11.
An uera sit Plinij sententia æquorum superficiem esse dulciorem, Cæl. 26. 16.
Aqua marina cur arbores non nutrit, Plutarch. causarum natur. Proble. 1.
De maris coloribus, ac epithetis uarijs, cænopo in primis, & myrtoo: Dium mare cur, Cælius 26. 18.
Quare aqua poculenta commodius ac melius abluantur uestes, quàm marina, Plutarchus Symp. 1. 9.
Mare cur non gelascat, Gellius 17. 8.
Cur in mari non æque tardiores sint naues hyberno tempore, ac in fluminibus, Plutarchus causf. natur. 7.
Cur hyeme mare undabundum incalescat, reliquis aquis agitatu frigescentibus, Cælius 26. 7.
Cur cum omnes humores, dum agitantur iactanturq́ frigescunt: solum mare fluctibus quassatum calidius euadit, Plutarch. causf. natur. 8.
Mare esse animantibus simile, deq́ eiusdem purgamine, Cælius 26. 17.
Cur mare dulcibus aquis minus frigidum: cur pellucidius, Cælius 26. 9.
An mare speculi uice imaginem reddere queat, &c. Ibidem 26. 10.
Quæ potestas Lunæ & terrena & marina, Plinius 2. 102.
Cur tot aquis influentibus mare maius non fiat, Lucretius lib. 6.
Quid obseruandum sit in undarum motibus quæ in mari alio atq́ alio modo fiunt, austris flantib. aquilonibusq́, Gellius 2. 30.
Eurípus, Aelianus in Var. Græ. fol. 76.
Qua ratione æstus maris accedant recedant, Plinius 2. 99.
Vbi æstus extra rationem, Ibid. ca. 100.
Quid ampotis in mari, Cælius 26. 18.
De fluctu decimo seu decumano, cuius permulti poëtæ meminerunt, Politianus 1. 86.
Cur mari quiescente nauigia absorbeantur quandoq́, Cælius 26. 12.
Cur magis nauseãt qui mare, quàm qui flumina, etiamsi nulla tempestas sit, nauigant, Plutarch. causf. natur. 11.
Quare cum in mare oleum funditur, ipsum & dilucidum & tranquillũ euadit, Plutarch. causf. natur. 12.
Mari Dionysium demergere quid: cur uino immisceatur maris aqua, Cælius 26. 8.
An mare delicatioria ad escam producat quàm terra, Plutarch. Symp. 4. 4
Ciceronis nodus explicatur, tradentis mari, quæ uiolata sunt, expiari, Cælius 11. 22.
Quæ terræ in totum mari permutatæ, Plinius 2. 92.
Mare in terram, & contra, Ouidius Metamorph. lib. 15.
Vetustate temporum mutari fontes ac maria, Pontanus Meteor. 47.
Quibus locis maria recesserint, Plinius 2. 87.
Ratio insularum enascentiũ, Ibid. ca. 88.
Quæ & quibus tẽporibus enatæ sunt, cap. 89.
Quas terras interruperint maria, Plinius 2. 90.
De cataclysmo, Aristotel. lib. 1. Meteor.

Anelle

An esse possit uniuersale diluuium, ex Auerroë, Cælius 2. 19.
Quæ urbes hausiæ sint à mari, Plinius 2. 94.
Quomodo Helice Achaię urbs sit absorpta, item de simili Ideæ urbis in Sipylo interitu, Leonic. 2. 75.
Limenarchæ, Cælius 12. 6.
Aquarum laus præcipua, Cælius 27. 5.
Maris regionē esse aquarum locum proprium, non maris: Aquarum distinctiones, & in quo genere constituendum mare, caducæ aquæ quæ intelligantur, Cælius 26. 14.
Aquariæ libræ, item dioptræ, & ceroba tæ libratores qui: aquæ hausiu uaticinia concipi apud Apollinem Clariū, Cælius 27. 5.
Aquarum subito nascentium aut desinentium ratio, Plinius 31. 4.
Obseruatio historica, 31. 5.
Mira aquarum natura, Ouidius Metamorph. lib. 15. & Cælius 20. 14.
De aquis quæ uino non miscebantur, Leonicen. 3. 84.
Ignium & aquarum iuncta miracula, et de maltha, Plinius 2. 107.
De aquarum miraculis: & de lacubus paludibusq; iuxta Apameam subito enatis, Leonicen. 3. 15.
Miracula aquarum, fontium, & fluminum, Plinius 2. 106.
De admirabili in Mothone urbe puteo, & de uarijs aquarum miraculis, Leonic. 1. 32.
Aquarum mirabilia, Plinius 31. 1.
Quæ de Alpheo & Arethusa memoriæ sunt prodita, item de Iordane & Nilo fluuio, aquarumq; quarundam miraculis, Leonicen. 2. 56.
De Aorno lacu & aorno petra, de aquarum mirabilibus naturis, Leonicenus 3. 69.
De Iunonis apud Epidaurios aqua, Leonicen. 1. 30.
Per aquam uaticinium, Crinitus 21. 3.
De fatidico fonte Patris Achaiæ, Leonicenus 1. 35.
De differentia aquarum, medicinis, obseruationibus, 266. Plinius 31. 2.
De aquarum differentia, Plinius 18. 22.
De qualitate aquarum, insalubritate uel commoditate earum, Plinius 31. 3.
De potabili aqua serpentiū morsus curante, Tzetzes 8. 170.
Puteos qui primitus foderint, Polydorus 3. 9.
Aquarum, pluuialis, fontanæ, & putealis differentia, Plutarchus causarum natural. 33.
Quare aqua putealis hausta, si in illo ipso putei aere per noctem seruetur, frigidior reddat, Plutarch. Symp. 6. 4.
Quā ob causam lapides, & lamine plumbi iniectæ frigidiorem reddant aquā, Plutarch. Symp. 6. 5.
De thermis & fontibus diuersis, uersus Pauli Silentiarij, quos nos è Græcis Latinos fecimus.
Cur aquę frigidæ nihil mirabile habent, calidæ autem habent: Plutarch. caus. natural. 29.
Balneæ calentes cur Herculi sacræ, Cælius 6. 7. *Vide superius ubi de Elementis.*
De balneis Quintianis, Cl. Claudianus.
De balneis Aponis, Idem.
De balneis iuxta Machæruntem Italiæ oppidum, Leonicen. 1. 22.
De thermis Heluetiorum Pogius Florentinus epistola 425. inter epistolas Aeneæ Syluij.
Aquæ frigidæ in calidas, Ouidius lib. 14. Metam.
Aqua calida cur mota fiat calidior, Macrob. Satur. 7. 8.
De fontib. calidis, Pontan. Meteor. 42.
De thermis plura, uide infra in libro de Medicina.
De medicatis aquis Althæni fluuij, Leonicenus 3. 47.
De fontibus & fluminibus, Pontanus Meteor. 36.
Magna flumina è montibus defluere, Pontanus Meteor. 37.
De Acheruntia apud Homerum appellata populo, & de illius historia, & q quædam peculiariter in diuersis fluminibus arborum innascantur genera, Leonic. 2. 61.
De Angio Elidis fluuio, tetroq; illius odore uariæ sententiæ, Leonic. 1. 69.
De Cythero Eliorum amne, eiusq; mirabili medicatui, Leonicen. 2. 68.

GOTTFRIED WILHELM LEIBNIZ BIBLIOTHEK
NIEDERSÄCHSISCHE LANDESBIBLIOTHEK
Signatur: Leibn. Marg. 64:2, Stück 1, [400] - 192r
PUBLIC DOMAIN

De Mephite Anſancti in Hirpinis, Pontanus Meteor. 31.
De Nili incremento, Lucretius lib. 6.
De fluuio Trigella in Lucania, Pontan. Meteor. 46.
De riuo Venafrano, Ibid. 44.
Marſyas in fluuium, Ouidius Metam. lib. 6.
Qui fluuiorũ fuerunt frigidiſſimi, Leonicenus 1. 43.
De fluuijs & fontibus mirabilibus Galliarũ Cl. Champerij libellus Gallicꝰ.
Quomodo fluuios exiccauerit Xerxæ exercitus, Tzetzes 7. 138.
Flumínum tranſitus ex inuentis memoratu dignis, Valturius 11. 12.
Quid ſignificat in ueteribus prætorum edictis, quod flumina uetanda publice redempta habent, Gellius 11. 17.
Fontium imagines, Florileg. Græ. lib. 4. ſectione 25.
De fonte, Conſtantius.
De fontis miraculo, Paſcaſinus.
De fontibus, Ariſt. lib. 1. Meteor.
Fontes, in Hypnerotomachia Poliphili.
De amaris fontibus, Ponta. Meteor. 43.
Cur admota ſtuppa aut tæda fonti cuidam frigido, accendaꝫ, Lucret. lib. 6.
De oleo natiuo in Diarbis Scythica gente, Leonicenus 3. 84.
De peſtifero quodam fonte Germaniæ, Plinius 25. 1.
De fontibus fabuloſe, Pontanus Meteororum 40.
Aegeria Numæ uxor in fontem, Ouid. Metam. lib. 15.
Mileti filia in fontem, Ouidius lib. 9. Metamorph.
Fontium quorundam nomina, Textor in Officina pag. 731. Baſil. editionis.
Agno fons mirãdæ naturæ, Cæl. 24. 17.
De fonte Aũonis, Pontan. Meteor. 45.
Cur fons qui apud Ammonis fanũ eſt, luce frigidus, nocte calidus ſit, Lucretius lib. 6.
Anigrides nymphæ, Cælius 20. 14.
Chryſorrhoas fons, Cælius 26. 14.
De fonte Cornu, ſic uocãt ſaxum quoddam in montibus Præcutinis, Pontanus Meteor. 39.
De dodecacruni fontis oſtio, Tzetzes 8. 184.
De enneacruno fonte Athenis, quẽ Cratinus dodecacrunum dixit, Tzetzes 11. 374.
De Hippocrenes fonte apud Trœzenios, Leonic. 2. 37.
Hippocrenes fontis deſcriptio, Ouid. Metamorph. lib. 5.
De falſis apud Trœzenẽ fontibus, Leonicen. 2. 8.
De Iunonis aqua apud Lacedæmonios, Leonic. 2. 49.
Lethe fons ad Trophonij ſpecum: item alter Mnemoſynes dictus, Cæl. 10. 10.
De Iouis Lycei fonte, miraculoq; de illo celebrato, Leonic. 1. 67.
De fonte Macariæ apud Marathonia, Leonicen. 1. 21.
De palma & oliua fontibus, Cælius 5.
De Paliſcorum fonte in Sicilia, & de Ilenni iuriſiurandi more, Leonic. 2.
Salmacidis fontis natura, Ouidius Metamorph. lib. 15.
De Telephi fonte in Lycia, nec non de aquis quæ uino non miſcebantur, Leonicen. 3. 84.
Zamæ fons canoras reddens uoces, Cælius 19. 15.

TITVLVS VI. QVI SCRIPSERINT *de naturis rerum omnium naturaliũm perfecte mixtarum, id eſt, de lapidibus, metallis, plantis, & animalibus communes hiſtorias: Mox priuatim de lapidibus ac gemmis primum.*

DE proprietate rerum, Iſidorus, Vincẽtius Belluacenſ. Thomas de Cantiprato, Beda, Bartolemæus Anglicꝰ, Περὶ φύσεων, id eſt, de naturis omnium rerum Io. Scotus uel Chryſoſtomus.

Cõradus Mengenberger *librum neſcio cuius authoris Latini de naturis rerũ* Germanice *reddidit.*

De mixtorum omniũ *naturis* quod ad rem medicam, Dioſcorides, Galenus, & alij: & author herbarij Germanici aliquoties iam Francofordiæ excuſi apud Egenolfum, quẽ Theodericus Dorſtenius Latinum fecit.

C. Plinij Secundi hiſtorię naturalis libri 37. In præfationẽ Plinij Antonius Faber. In eandem Phil. Melanchthonis paraphraſis. In omnes Plinij libros

nij libros cõmentarij Clemundi Anglí, & Stephani Aquæi.
Castigationes & annotatiões Hermolai Barbari & Sigismundi Gelenij.
Obseruationes Beati Rhenani.
In librum 1. annotationes Martini Bechemi.
In nonũ de piscibus, Fr. Massarius.
In secundũ Iacobus Zieglerus, Iaco. Milichius, Georg. Collimicius, Pet. Io. Oliuarius, & Ioach. Vadianus.
M. Antonij Sabellici in loca quædam Plinij annotationes.
Des. Erasmi in Plinium præfatio, Tomo 3. operum eius habetur.
In Plinium index Camertis, & Con. Pellicani.
Solinus in polyistore multa de hominũ, animalium, plantarum & lapidũ naturis.

¶ *Priuatim de lapidibus & gemmis: & primum in genere.*

De lapidibus & gemmis multa reperies in Ge. Agricolæ libris de metallis.
Camilli Leonardi Pisaureñ. de gemmis, siue Speculi lapidum, libri 3.
Auicennæ liber mineralium.
De mineralibus uarijs Isidorus lib. 16. Etymolog.
De gemmis liber Orphei, Græcis uersibus heroicis.
De ijsdem Euax rex Indiæ.
De gẽmis Marbodeus aliâs Merboldus, cum commentarijs Io. Pictorij Villingeñ. & Iani Cornarij.
De lapidibus Theophrastus.
De lapidibus intra terram Ge. Agricola libro 6. Operis de profluentibus ex terra.
Lapidum uirtutes magicæ in libello Secretorum Alberti Magni: item diuersa eorum uocabula in eiusdẽ de mirabilibus mũdi libro, sed corruptissima.
De lapidibus Vincentius Belluaceñ. li. 9. Speculi Naturalis.
De gemmis Isidorus lib. 37. Etymol. & Georg. Agricola lib. 6 Operis de profluentibus ex terra.
De gemmis & lapidibus Io. Monhemij liber.
De lapidibus, gemmis, &c. Raph. Volaterranus lib. 27.
De gẽmis liber eruditus Erasmi Stellæ.
De lapidibus & gemmis Plinius lib. 36. per totum: & Antonium Musam Brasauolum in Examine Simplicium.
De gemmis pluríma leges apud Plinij libro 37.
De Polycratis gemma, Leonic. 1. 63.
De gemma Polycratis tyrãni & Pyrrhi regis, & qui sculptores optimi, & nobilitates artificum, & quis primus dactylothecam Romæ habuit, Plinius 37. 1. Vide inferius in Smaragdo.
De gemmis translatis in triumpho Pompeij, Ibidem 2.
De gemmis quæ à membris hominũ cognominantur: & quæ ab animalibus & de his quæ à cæteris rebus, Plinius 37. 11.
De gemmis nascentibus & factitijs, & figuris gemmarum, Ibidem 12.
De ratione probandarum gemmarum, Ibidem 13.
De gemmis uiridibus non translucentibus, Plinius 37. 8.
De gemmis uiridibus translucidis, Plinius 37. 5.
De uarijs gemmis, Ibidem 6.
De gemmis ardentibus, Ibidem 7.
Variæ gemmæ cum ipsarum natura in Hypnerotomachia Poliphili.
De primo gemmarum usu, Polyd. 2. 21.
De annulorum ui & lapillorũ potestate mirabili compluscula, Cælius 6. 11.
Earinus libertus Germanici, comã suã cum gemmata pyxide & speculo ad Pergameum Asclepium mittit, Statius lib. 3. Syluarum.
Cur in oriente nascantur gemmæ, Cælius 1. 10.
In lapides epigrammata, Florileg. Græc. lib. 4. sect. 18.
¶ Lapidare & lapidationes uario significatu intelligi: Quid lapidescere, ac lapire sit, Crinitus 25. 6.
Reorum & accusatorum argentei lapides, Cælius 12. 19.
Lapis Carum lingua Megissa, Stephanus Græcus in Monogissa.
Omnem lapidem mouere, Tzetzes 12. 442. & Erasmus in Chiliadibus.

Lapidũ aceruus à Dario congeſtus, Herodotus Colonieñ. editionis Lat. pag. 121. Lapis melampygus, Ibíd. 216. Lapideus leo ubi, Ibíd. 217.
Mineruæ lapidea duo ſimulachra, Ibíd. pag. 77.
Lapidem è ſepulchro uenerari pro deo quid ſit, Cælius 11. 16.
Iouem lapidem iurare apud Gelliũ quid ſit, Cælius 21. 15.
Lapis ſuper lapidem quid, Cælius 29. 13.
Adagium, Et lapides clamabunt, Tzetzes 8. 209.
De lapide emptus, Cælius 25. 22.
Lapidicinæ in Sicilia, Aelianus in Va. Græ. fol. 36.
De Laconicis lapidicinis, Leonicenus 1. 50.
De lapidicinis nonnihil ex Theophraſti libris, Crinitus 2. 8.
Lapides iniecti cur frigidiorem reddant aquam, Plutarchus Symp. 6. 5.
De terræ generibus, quæ in lapidem uertuntur, Plinius 35. 13.
De lapide uulgari, Plinius 27. 11.
Cur calentium aquarum ui lapides progignantur, Cælius 30. 16.
De pexili à petris lino, Leonicen. 1. 93.
De lapidibus qui naturali cõſenſu cum Solis & Lunæ uiribus conſentiant, Crinitus 24. 6.
De lapidibus qui cito abſumunt corpora in eis condita, & de his qui diu ſeruant, Plinius 36. 17.
De lapidibus ad ſtructuram, qui igni & tempeſtati reſiſtunt, Plinius 36. 22.
De lapide fugitiuo, Plinius 36. 15.
Lapis ex aëre, Pontanus Meteor. 10.
De canoro lapide Megaris in arce, Leonicenus 2. 33.
De lapidibus alijs prætermitto amores, Tzetzes 6. 68.
De ſilicibus, Plinius 36. 22.
De lapidibus oſſeis, & palmatis, & alíorum generibus, Plinius 36. 18.
De naturis lapidum & luxurie marmorum, Plinius 36. 1.
De lapidibus mortariorum medicinalium, & mollibus lapidibus, & ſilicibus, &c. Plinius 36. 22.
De maltha, Plinius 2. 107.

¶ Lapides in homines, Ouidius Metamorph. lib. 1.
Battus in lapidẽ indicem, Ibidem lib. 2.
Aglauros Cecropis filia in ſaxum, Ibidem.
Daphnis Idæus in ſaxum, Ibidem 4.
Comites Inûs in ſaxa & naues, Ibidem.
Polydectes in ſaxum, Ouidius Metamorph. lib. 5.
Cepheneí Perſeum oppugnantes in ſaxa, Ibidem.
Prœtus in lapidem, Ibidem.
Cynaræ filiæ in ſaxa, Ouidius Metam. lib. 6.
Draco in ſaxum, Ouidius Metamorph. lib. 7.
Vulpes & canis in ſaxa, Ibidem.
Scironis latronis oſſa in ſcopulos, Ibidem.
Lichas in ſcopulum, Ouidius Meta. lib. 9.
Propœtides in ſaxa, Ouidius Metam. lib. 10.
Lupus in ſaxum, Ibidem lib. 11.
Serpens in ſaxum, Ibidem.
Anaxarete puella in ſaxum, Ouid. Metamorph. lib. 14.
Calculi nigri in albos, Ibidem lib. 15.

¶ *De lapidibus quibuſdam ordine literarum.*

De quibuſdã gemmis per alphabeti ordinem, Plinius 37. 10.
De Achate, Orpheus.
De adamantis generibus & medicinis, Plinius 37. 4.
De adamante paucula, Cælius 10. 20.
Celmus puer in adamantem, Ouidius Metamorph. lib. 4.
De quatuor generibus Aëtitis, Plinius 36. 21.
Alabaſtrum, uide paulò poſt in Marmore.
Ambra, Cælius 28. 25.
De amianto lapide, & medicinis eius, Plinius 36. 19.
De aorno petra, Leonicenus 3. 69.
De arabo lapide, Plinius 36. 21.
De arena, Plinius 36. 6.
De Aſio lapide, & medicinis eius, Plinius 36. 17.

Aſterias

Asterites gemma, uide Ichthys in Suida.
De basano (Latini coticulam dicunt, & indicem) Tzetzes 12. 402.
De coticulis, Plinius 33. 8.
De Lydio siue probatorio lapide, Tzetzes 7. 127.
De eodem 10. 344.
Index in saxum, Ouidius Metamorph. lib. 13.
De calamo lapide, Plinius 36. 21.
De callaite, Plinius 37. 8.
De generibus carbunculorum, et uitijs, & experimentis, Plinius 37. 7.
De lapide Carystio mirifica obseruatio: quod ex eo uestes contexantur, atq; in ignem positæ à maculis emundentur, Crinitus 3. 11.
Crysopolis lapis, Cælius 4. 140.
De coralio, Orpheus. De eodem & eius medicinis, Plinius 36. 19. Potest etiam plantis adnumerari.
Coralium ex molli durum, Ouidius Metamorph. lib. 15.
Virgulta in coralia, Ouidius Metamor. lib. 14.
Cornu cerui Orpheus inter gemmas recenset.
Corsoides gemma apud Plinium: Orpheus Corsioënta uocat: inscriptio habet coryphodes.
De cotibus, Plinius 18. 28. & 36. 22.
Cotem nostrã quid dicamus adagij specie, Cælius 27. 1.
Cos medica, qualis est tonsoria, nominatur à Iacobo Sylvio, quod collyria ad eam atterantur.
De coticula, uide superius in basano.
Crystallum ex niue fieri, Gellius 19. 5.
De natura crystalli & medicinis, & luxuria circa eam, Plinius 37. 2.
De crystallo Cl. Claudianus, Orpheus, & Polydorus, 2. 22.
Crystalli ratio, Cælius 1. 10.
De ebore fossili, Plinius 36. 18.
De gagate lapide & medicinis eius, Plinius 36. 19.
De eodem, Orpheus.
De Galactite, Orpheus.
Gissa, γίσσα, nunc uocamus crustaceos & molles lapides: Stephanus Græcus in Monogissa.
De gypso è zacyntho, Plutarchus catalarum naturalium 10.
De hæmatite & quinq; generibus eius, Plinius 36. 21.
De saxo quod Hyperbolũ uocant, Cælius 16. 21.
De iaspidum generibus, Plinius 37. 9.
De iaspide, Orpheus.
De uiridi iaspide, &c. Galenus de simpl.
De leucographi, Plinius 27. 11.
De Lyncurio & medicinis eius, Plinius 37. 3.
Lyncurium ex lyncum urina, Ouidius Metamorph. lib. 15.
De magnete Orpheus, Cl. Claudianus, Ioan. Eligerus.
De magnetis generibus & medicinis, Plinius 36. 16.
Quomodo Magnessa lapis, qui & Herculeus, diuersus à sideritide, amat ferrum, Tzetzes 6. 66.
De magnetide, chrysopoli, aljsq;, Cælius 4. 140.
Cur à magnete ferrum trahatur, Lucretius lib. 6.
De margaritis, Plinius 37. 4.
De marmore, uide supra ubi de architectura, lib. 13. Tit. 2.
Quis primus marmor in publicis operibus ostenderit, Plinius 36. 2.
Quis primus peregrino marmore columnas habuerit Romæ, Ibidem 3.
De carystio lapide uide paulò superius in C.
Qui primum laudati marmore scalpendo, & quibus temporibus, Ibidem cap. 4.
Nobilitates operum & artificum in marmore, Plinius 36. 5.
De marmore pario & Mausoleo, Plinius 36. 5.
De marmoribus Ge. Agricola lib. 7. de profluentibus ex terra.
De marmoris inuentione, Leonicenus 1. 50.
Quando primum marmorum in ædificijs usus, & quis primus Romæ crustauerit parietes: & quibus ætatibus quæq; marmora in usum uenerint, & quis primus marmora secuerit, & ratio secandi: de arena, Plinius 36. 6.
De naxio & Armenio, & de generibus marmorum, Plinius 36. 7.

GOTTFRIED WILHELM LEIBNIZ BIBLIOTHEK
NIEDERSÄCHSISCHE LANDESBIBLIOTHEK
Signatur: Leibn. Marg. 64:2, Stück 1, [404] - 194r
PUBLIC DOMAIN

Niobe in marmor, Ouidius Metamor. lib. 6.
De Alabastrite & Lygdino & Alabandico marmore, Plinius 36. 8.
Alabastrum & alabastrites unde, Cælius 24. 24.
De melitite lapide, & uiribus eius, Plinius 36. 19.
Mothon lapis, Cælius 26. 32.
Myrrhina quando primum inuenta, & luxuria circa ea, et natura myrrhinorum, Plinius 37. 2.
Neuritis, Orpheus.
De opali generibus & uitijs & experimentis, Plinius 37. 6.
Ophitis, Orpheus statim post Magnetem.
Ostracites, Plinius 36. 19.
Ostrites, Orpheus.
Pantarbe, Tzetzes, 6. 68.
Petraces, Orpheus.
Phengites, Plinius 36. 22.
De Phrygio lapide & natura eius, Plinius 36. 19.
De lapidibus in Ponto Thraciæ fluuio, qui lignorum more comburuntur, et flatu extinguuntur, Leonicen. 2. 3.
Lapis Porinus, Parius, Herodot. Coloniēn. edit. Lat. pag. 148.
De pumicibus, Plinius 36. 21.
De pyrite & medicinis eius, Plinius 36. 19.
De Samio lapide, Plinius 36. 21.
De schisto lapide, Ibidem cap. 20.
De scorpio gemma, Orpheus.
De uaticinijs sideritidis lapidis, Tzetzes 6. 65.
De smaragdo lapide, eiusq; natura: & de obeliscis ex smaragdo, & de pseudosmaragdo, Leonic. 2. 51.
De smaragdi generibus, Plinius 37. 5.
De smaragdo Polycratis, Herodot. Coloniēn. edit. Lat. pag. 85. & Plinius 37. 1. Vide paulò superius ubi de gemmis in genere.
Sophronister lapis, Cælius 17. 4.
De speculari lapide, Plinius 36. 22.
Quæ mentiti sunt authores de succino, Plinius 37. 2.
De ortu & medicinis & generibus & luxuria succinorum, Ibidem cap. 3.
De topazio, Orpheus.
De generibus topazij, Plinius 37. 8.
Paroemia, Super aurum & topazium, Tzetzes 8. 248.
Terminales lapides, Cælius 26. 32.

TITVLVS VII. DE METALlis, & mineralibus ut uocant, in genere primum, deinde singillatim.

MIneræ seu mineralia barbarum uocabulum, Arabicum puto, plus comprehendere uidetur quàm metallorum, quo nomine Græci & Latini utuntur: & ad lapides etiam se extendere, de quibus præcedentem titulum inscripsimus. Metallica quæ proprie sint uide Galenum lib. 9. de simplicium facultatibus, ubi etiam plurima particulatim persequitur metalla & huiusmodi, neque terrestria inanimata corpora.
De metallis quibusdam, uide in numis, quos infra memorabimus in Politicis.
De metallis omnis generis, C. Plinius.
De metallis, Lucretius lib. 5. Isidorus lib. 16. Etymol. & Conradus Mengenberger in libro suo Germanico de rerum naturis. Vide supra ab initio præcedentis tituli, qui de diuersarum rerum naturis scripserint.

Georgius Agricola summũ Germaniæ decus, libros nuper aliquot edidit de rebus metallicis non doctissime tantum & accuratissime, quod elocutionis nitorem, methodi rationem, & uariarũ rerum notitiam attinet: uerum etiam utilissime, dum obscura & ignota plurima hactenus metallica ceu digito monstrat & ubi reperiantur, & quibus hodie uulgo nominibus ueniant, conscriptos. Vnde plurimum ei qui medicinæ, nec parum qui alijs studeant artibus diuersis perpetuo debebunt. Immorarer equidẽ prolixius huius uiri laudibus, quas his præcipue libris ob summã eruditionem & longi temporis obseruationem meretur, nisi aliud huius Operis institutum esset. Librorum eius hi sunt tituli,
De ortu & causis subterraneorum libri 5. apprime Philosophici.
De natura eorum quæ effluunt ex terra (ut thermarum, &c.) libri 4.

De natura

De natura fossilium libri 10.
De ueteribus & nouis metallis siue fodinis, (id est, quibus locis sint uel fuerint) libri 2.
Bermānus, siue de re metallica dialogo 9.
Interpretatio Germanica uocum rei metallicæ.
Librorum decem de natura fossilium (in quibus ferè docet, quæ, qualia, ubi, quos usus medicis & diuersis artificibus fossilia exhibeant) argumenta, ut tumultuaria lectione obseruauimus, hæc ferè sunt:
Libri 1. De profluentibus ex terra, humore, aëre, exhalatione, igne: & primū de aquarū colore, sapore, odore.
2. De terris insignibus.
3. De sale, nitro, alumine, chalcantho, &c. sulfure, bitumine, auripigmento, chrysocolla, ærugine, cæruleo: in summa de succis concretis.
4. De succo pingui, ut bitumine, camphora, naphtha, gagate, &c. succino, & marinis quibusdam.
5. De lapidibus intra terram.
6. De gemmis.
7. De marmoribus.
8. De metallis simplicibus.
9. De eorundem insectu, deq; incoctilibus & factitijs metallicis.
10. Res fossiles mistæ & compositæ, ut pyritæ, &c.
Quam pauca ueteres ad metallorum cognitionem reliquerint, De Aristotele, Theophrasto & Alberto Magno: Ge. Agricola in præfatione ad Mauricium Saxoniæ ducem.
In Bermannum dialogum Ge. Agricolæ, seorsim prius editum, Des. Erasmi præfatio.
Liber mineralium Auicennæ.
De metallicis, Raph. Volater. lib. 27.
De metallis aliquot, eorumq; uiribus, uide quædā in libro Ferdinandi Pon zetti de uenenis: & apud authorē Italici libri de Pyrotechnia, Venetijs nuper excusi in 4.
Metallaria, Idyllion Ioach. Camerarij.
De meatibus terræ Pandulphi liber, qui cūctas uenas, meatus, atq; aditus subterraneos, &c. singillatim enumerat.
De reb. metallicis lib. 5. Alberti Magni.
Quid sint fauissæ Capitolinæ, et quid super eo uerbo M. Varro Seruio Sulpitio quærenti rescripserit, Gell. 2. 10.
Aurum, argentum, æs, plumbum, ferrū, atq; eorum usus, quomodo primum reperta, Lucretius lib. 5. circa finem, & Polydorus 2. 19.
¶ Ratio naturalis auri inueniendi, & quando primum aurea statua, & medicinæ ex auro, Plinius 33. 4.
Auri laus ex Pindaro, Cælius 20. 23.
Apephthon aurum, Cælius 23. 16.
De basano, & Colophonio auro, Tzetzes 12. 402.
Aurum Iudaicum quod, Cælius 5. 9.
De Aegyptio, & Indico, & formicino auro, Tzetzes 12. 404.
Quæ prima commendatio metallorum auri, Plinius 33. 1.
De origine annulorū aureorum, & modo auri apud antiquos, & equestri ordine: & de iure annulorū aureorum, Plinius 33. 1.
Quando primum corona aurea, Ibidem cap. 2.
Quis primum coronam foliis aureis & argenteis dedit, Plinius 21. 3.
De reliquo usu auri in uiris & mulieribus, & de nummo aureo, & quando primum signatum sit aurum: & quoties, et quibus temporibus authoritas auri, Plinius 33. 3.
Vicesimarium aurum, Cælius 26. 14.
De aureis lateribus Crœsi, Tzet. 7. 121.
De aurea apud Babylonem arcula, Cælius 8. 12.
Aureis catenis nocentes uincire Aethiopum fuisse, Cælius 17. 8.
Chrysophori mulieres quæ, Cæl. 24. 9.
De aureo agno Atrei, Tzetzes 1. 18.
Iupiter in aurum, Ouidius lib. 4. Metamorph. & rursus lib. 6.
Contacta à Mida in arum, Ouidius Metamorph. lib. 11.
Arena Pactoli in aurum, Ibidem.
Apud antiquiores Græcos rarū admodum auri & argenti fuisse usum: & quando auro abundare cœpit Græcia, Leonic. 2. 94.
Aurum & argentum, uide in Ornamentis corporis: in Ethicis forte.
De auro, argento, opibus, luxu, frugali-

tate, C. Plinius Sec. lib. 33. Vide Indicem Plinianum.
Aurum esse sapientiam, argentum uero naturalium notitiam, Cælius 7. 24.
¶ Argentũ, uide in præcedentibus quædam simul cum auro: & in Oeconomicis ubi de pecunia.
Argenti nomine an contineat̃ pecunia, Cælius 10. 2.
De argento, Plinius 33. 6.
De Aegyptio argento, Plinius 33. 9.
Argentũ episemũ, asemum, Cæl. 23. 16.
Reorum & accusatorum argentei lapides, Cælius 12. 19.
De fusilibus argentis, Cælius 6. 67.
Argenteo uomere araturos Lacedæmonijs oraculum respondit, Cæl. 26. 4.
De argento ex Alyba, Tzetzes 12. 404.
De argento uiuo, Cælius 24. 15. & Plinius 33. 6.
De hydrargyro, Plinius 33. 8.
De scoria argenti, Plinius 33. 6.
De spuma argenti, Ibidem.
Aera quid, Cælius 10. 2.
Aeris fundendi repertores, Cælius 16. 3.
Qui primi æris metalla conflarunt, Leonicenus 1. 63.
Aes cur à Græcis chalcos dicatur, æris inuentio & authoritas, chalcas unde dicat̃, chalcis piscis, palea æris, chalcothecæ, æneũ uinculũ cur ꝓ perpetuo, ænea pocula ueterum, Cælius 19. 20.
De æneo Palladis templo apud Lacedæmonios, & quod Romæ forum ære fuit contectum, Leonic. 2. 15.
Minerua chalcioecus, quid chalcopus, chalcotypus, thalamus æneus, Delphicum templũ æneum, item Romani fori tectum, Cælius 19. 8.
Chalceum quàm multa signet apud Grecos, chalcea festa seu Athenæa: orichalcum, chalcenteros cur diceretur Didymus, Cælius 19. 9.
Codones, tubarum species, Ibidem.
De ære obseruata pluscula: clauus æneus quomodo in prouerbiũ ueniat: ærarij qui sint, Cælius 29. 6.
Differẽtiæ æris & mixturæ, et de seruando ære, Plinius 34. 9.
De Euboicis æris metallis, & de Curetibus, & unde Chalcis ciuitas denominata, Leonicen. 1. 74.
Ex ære arma heroum, non ex ferro, Leonicen. 1. 51.
Speculum Corinthiurges, Aelianus in Varijs Græ. fol. 58.
Aes Corinthiũ cur pretiosum adeò, Cælius 21. 25.
Aeris metalla, & ferri & plumbi & stanni, continentur Plinij lib. 34. cap. 1.
Genera æris quæ Corinthia, quæ Deliaca, quæ Aeginetica, Plinius 34. 2.
Milites ære diruti, Crinitus 18. 6.
De Corinthio ære, & illius tẽperatura, Leonicenus 1. 58.
De scoria & flore & squama æris, & stomomate, & ærugine, & hieracio tollyrio, Plinius 34. 11.
De scolecia, chalcitide, sori, chalcanthi, Plinius 34. 12.
De pompholyge, spodio, antispodio, diphryge, & triente Seruilio, Plinius 34. 13.
De cadmia medicinæ, Plinius 34. 10.
De alumine, generibus eius, & medicinis, Plinius 35. 15.
Electrum quis inuenerit, Polyd. 2. 22.
De chrysocolla, medicinæ ex ea sex, & mirabilis natura eius glutinandis inter se perficiendisq; metallis, Plinius 33. 5.
De ferro & ferreis metallis, & differentiæ ferri, Plinius 34. 14.
De temperatura ferri, & medicinæ ex ferro, & ex ærugine, & rubigine, & squama ferri, & hygremplastro, Plinius 34. 15.
De quatuor celebribus ferri temperaturis: de Norica præterea & Corinthia, quæ iuniores fuerunt, Leonic. 1. 97.
De ferro chalybis, Tzetzes 10. 338.
Quomodo magnes amat ferrum. Vide paulò superius in magnete inter lapides.
De plumbi metallis, & albo plumbo & nigro, Plinius 34. 16.
De stanno, & plumbo argẽtario, & quibusdam alijs, Ibidem cap. 17.
Medicinæ de plumbo & scoria plumbi: de molybdæna siue galena: de psimmythio, id est, cerussa, & sandaratha, Plinius 34. 18.
Plumbi laminæ iniectæ cur frigidiorem reddant aquã, Plutarch. Symp. 6. 5.

Plumbo

Plumbo reprimi Venerea, Cælius 15. 6.
De stibio siue alabastro, Plinius 33. 6.
Terræ uarietates, & de puluere Puteolano, & aliis terræ generibus quæ in lapidem uertuntur, Plinius 35. 13.
De terra Samia & Eretria & Chia, & Selenusia, pnigitide & ampelitide medicinæ, Plinius 35. 16.
De terra ex Galata insula, & terra Clupea, terra Balearica, terra Ebusitana, Plinius 35. 19.
Cretæ genera ad uestiū usus, Cimolia, Sarda, umbrica, saxum, argentaria, Plinius 35. 17.
De minio quantæ authoritatis fuerit apud Romanos, & inuentione eius, Plinius 33. 7.
De generibus minij & ratione eius in picturis, Ibidem.
Minium quis inuenerit, Plinius 2. 22.
De minij generibus & Callia Atheniensi minij inuentore, Leonicenus 2. 32.
De sulphure, & generibus eius, & medicinæ, Plinius 35. 15.
De sulfure ignis experte, & cur thion uocetur, Tzetzes 12. 440.
¶ Salis laus, Cælius 27. 24.
Cur poeta salem diuinū appellarit, Plutarchus Sympos. 5. 10.
Salis potestas mira, Cælius 6. 1.
Mos abluendi infantes sale aut frigida aqua, Cælius 6. 2.
Salis nomine quid intelligendum in sanctis literis, Ibidem.
Salis ratio, Cælius 5. 12.
De generibus salis & cōfecturis, & medicinis, & obseruationibus, Plinius 31. 7. & 9.
Halipedon quid sit & cur dicatur, Cælius 26. 16.
Portorium salis, Cælius pag. 186. Plura de sale uide in Indice in Cælium.
Sal tragasæus, Cælius 28. 7.
Quare pastores ouibus salem obijciunt, Plutarch. caus. natur. 3.
Quinam sint qui circa salem et cyminū, Plutarch. Symp. 5. 10.
Cur salem non gustarent Isidis sacerdotes, Plutarch. Leonicen. 2. 21.
Cur pluuijs quibusdam incoquitur salis sapor, Cælius 26. 16.
De seruis sale commutatis, Cælius 25. 19.
De nitri generibus & confecturis & medicinis & obseruationib. Plin. 31. 10.
De naphtha, Plinius 2. 108.
De naphtha & specillo, Plinij locus perpenditur, Medeæ pharmacum, Cælius 15. 13.

TITVLVS VIII. PHYSICVS

simul & medicus, De plantis, in genere primum: deinde ordine literarum. Pars altera de arboribus est.

DE herbariæ medicinæ inuētoribus, Polydorus 1. 21.
De herbis methodus Caroli Figuli.
De stirpiū differētijs, Benedict. Textor Segusianus: De ijsdē multa Ruellius libro 1. Historiæ stirpium; & passim Theophrastus.
Aristotelis de plantis libri 2. Græci & Latini innominato interprete cum reliquis Aristotelis operibus excusi: & seorsim à Lacuna interprete.
De stirpium genere & oleraceis problemata Aristotelis, sectione 36.
Theophrasti de plantarū historia libros 10. & sex de causis plantarum, Theodorus Gaza Latinos fecit: editionib. quibusdam duo indices adijciuntur, in quorum altero Græca plantarum nomina Latinis, ut Gaza transtulit, præmittuntur: in altero, contra. Vide Tomo 1.
Dioscoridis de materia medica libri 5. id est, de omni genere plantarū: item de animalibus, metallis, & aliis, quorum in re medica usus est, uide Tomo 1. Hos libros Latinitate donauerūt Hermol. Barbarus, Marcellus Vergilius, Io. Ruellius. Marcellus etiā annotationes copiosas addidit, quas Otho Brunfelsius recisis supfluis contraxit: & Hermolaus Corollariū eruditissimum uariæq; lectionis. Rodericus Lusitanus in priores tantum duos lib. annotationes edidit. Antonius Stuppanus Rhætus Dioscoridi Lugduni impresso enchiridij forma in 16. scholia quædam breuia adiecit. Gualtherus Ryff imagines adiunxit, & annotationes. Io. Dantzius, ut audio, Germanice reddidit Francoforti: quidam etiam Italice.

Io. Agricola Ammonius indicem copiosum in Dioscoridē collegit secundum libros & capita, quorum distinctionem nos inferius in alphabetico stirpiū catalogo sequimur. Idem Tabellam edidit, qua numeris capitum Dioscoridis continua à principio ad finem serie, Galeni & Serapionis capita, in quibus de ijsdem tractant, è regione apponit. Innominatus quidam edidit indicē medicaminū apud Dioscoridem secundum morborum genera, utilem sanè nisi corruptus & sine iudicio collectus esset.

C. Plinij Secundi de plantarum historia & medicamentis. Vide Tomo 1.

Qui Latine usus herbarum scripserint, & quando ad Romanos notitia earū peruenerit, & qui primi Græcorum de his composuerint, & de herbarum inuentione & antiqua medicina, & quare minus exerceantur eorum remedia, Plinius libro 25. ca. 1.

Vide supra qui scripserint in totum Plinium, & ibidem qui de omni genere rerum naturalium, ab initio Tituli 6.

De natura stirpium libri 3. Ioā. Ruellij. Vide Tomo 1.

Herbarij Othonis Brunfelsij cum imaginibus Tomi 3. Latine, & Volumen unum Germanicum; item Compendium Germanicum.

Theodorici Dorsteníj herbarum usus et imagines.

Herbarius Germanicus Eucharij Rhodionis, scriptus uel interpolatus ab eo, ni fallor: idem forte quem Theod. Dorstenius transtulit.

Leonardi Fuchsij historia stirpium, Latine, Germanice, & Flandrice edita, cum imaginibus omnium artificiosissimis. Eiusdem secundus Tomus in magna expectatione est.

Imagines primi Tomi plantarum Leon. Fuchsij seorsim editæ, in 8.

Herbarum aliquot imagines seorsim editæ Francoforti apud Egenolphū ante annos aliquot.

Herbarum uulgarium descriptiones & nomina per Hieronymum herbariū Argētoratensem, Germanice impressæ cum herbario Brunfelsij.

Imagines stirpium Guilhelmi Turneri nondum editæ.

De plantis & cæteris diuersis rebus naturæ, Conradus Mengenberger Germanice.

De herbis ueterum & recentiorum & alijs simplicibus medicamentis Ioan. Agricolæ Ammonij libri 2. ordine literarum

Antonij Brasauoli simplicium medicamentorum, quorum in officinis usus est, examen. In idem animaduersiones Aloisij Mundellæ.

De herbis uarijs dialogus Euricij Cordi.

Hortus Gallicus Symph. Campegij.

Io. Manardus in epistolis multa passim de simplicium pharmacorum nominibus atq; uiribus disserit: item Aloisius Mundella in suis: & Fuchsius in Paradoxis: & Monachi quorum commentarij in Mesuen Venetijs nuper excusi sunt in fol.

De herbis Galfredus.

De uarijs plantis Isidorꝰ lib. 17. Etymol. & Vincentius Belluacen. lib. 10.

De plantis omnis generis, Raph. Volaterranus lib. 26.

Plantarum catalogum nominibus Latinis, Græcis, Germanicis & Gallicis ordine alphabetico conscriptum, nos ante annos septem dedimus.

De Latinis & Græcis & Gallicis nominibus arborum, fruticū, herbarum, piscium & auiū libellus authoris innominati, excusus Parisijs apud Robertum Stephanum, 1545. in 8.

Historia plantarum nostra, ex Dioscoride & alijs ordine literarum uide Tomo 1. Oribasius similiter, sed ex Dioscoride tantum, plantarū descriptiones eodem ordine congessit.

Ioā. Monhemij plantarum historia cum Compendio eius in Physicam excusa: cuius censuram habes Tomo 1.

Herbarum historia Christophori Longolij, haud scio an impressa.

Plantarum historiam Guilielmum Pellicerium episcopum Montispessulani promittere audio.

De herbis cultis Vincentius Belluacēs lib. 11.

Medicinæ ex hortensibus, Plinius li-

Dere

De rebus hortensi Carolus Stephanus.
Hortorum Herculis laus, Titus Vespasianus Stroza, lib. 2. Aeolostichon. Sed de hortis uide supra in re rustica, lib. 14. Tit. ultimo.
Caroli Stephani Vinetum, de uineis, uinis, & herbis quę inter uineas nascuntur. Agrum etiam aut pratum, si bene memini, descripsit.
De medicaminibus herbarum L. Apuleius.
De herbarum notitia, natura, & uiribus Remacli Fusci dialogus.
Hortulus de herbarum uiribus, Strabi Galli poëtæ.
De medicinis herbarum, C. Plin. lib. 22.
De herbarum sponte nascentium natura & medicinis, C. Plinius lib. 25.
Carmina de uirtute siue facultate quarundam plantarum authoris incerti, Venetijs apud Aldū excusa cum Dioscoride Græco.
Aemilius Macer de uiribus herbarum cum commentarijs Io. Atrociani.
De uirtutibus herbarum ad apothecam spectantium, in modū antidotorum dispensatarum, Arnoldi de Villa noua liber.
Cæcilius Bion, qui περὶ ἀνθέμων scripsit, à Plinio citatur.
Indicium super diuersis Græcis qui ante Galenū plantas descripserunt, uide in præfatione Galeni in librum 6. suum de simplicibus.
Vsus aquarum, ut uocant, destillatarū, Remacli Fusch: & Gualtheri Ryff magnum opus Germanicum: & Hieronymi Brunsuyg Germanice.
Herbarum uires magicæ in libello secretorū Alberti Magni: Item diuersa earum uocabula, sed corruptissima, in eiusdem de mirabilibus mundi libro.
De Menaide herba, & alijs 23. quas quidam magicas esse dicunt: & medicinis earum, Plinius 24. 17.
Alberti Magni de uirtutibus herbarum, & secretis mulierum libri Latini, in Germanicam quoq; & Italicam linguas transfusi. Legat qui bonas horas uult perdere.

¶ *De stirpium substantia quædam, & effectibus, & usu.*

Herbis concubitū iuuari, Cælius 14. 3.
De usu herbarum pro uestibus, C. Plinius alicubi. Vide Indicē eius in Vestibus.
Quòd herbis uestes inficiantur, Plinius lib. 22. 2.
De ortu occasuq; siderís in quibusdam herbis obseruando, Plinius 18. 27.
Stirpes quomodo augescant, & an sint animantes, Plutarch. de Plac. 5. 26.
De gentibus herbis formæ gratia utentibus, Plinius lib. 22. 1.
Cur plantæ contrario modo corporis situ, quàm homo se habeant, Cælius 9. 11. & 3. 11.
De ratione maris & fœminæ in plantis, Cælius 20. 34.
De prouerbio, Amicus ut oleum plantis: oleo perunctas arbores interire, Cælius 30. 24.

¶ *De partibus plantarum.*

Thyrsus, thysthla, Cælius 28. 24.
Qui de differentijs plantarum scripserunt (de quibus ab initio huius Titulí) secundū diuersas partes, partiūq; differentias, eas distinguunt.
Differentia herbarum per folia, Plinius 21. 17.
Qui frondea corona donati, Plin. 16. 4.
De corticibus, Ant. Brasauolus in Examine Simpl.
Flores, Textor in Officina Basil. edit. pag. 478. Vide in Coronis, libro 1. Tit. 12. par. 4.
Guttæ aquæ in flores, Ouidius Metam. lib. 7.
Hyacinthus puer in florem, Ouid. Metamor. lib. 10.
Crocus cum Smilace in flores, Ibidem lib. 4.
De floribus antiquis, Plinius 21. 7.
Iunonis flores qui, Cælius 26. 5.
Quæ herbæ toto anno floreant, Plinius 21. 17.
De florida Aetnææ regionis natura, Cælius 26. 20.
De festis Antheſphorijs, Ibidem & Erasmus in prouerb. Foras Cares.
Corollarum è floribus inuentio, Ibid.
Ex floribus mel factitium Gigantes quidam in Libya faciebāt, Leonic. 3. 77.

Cosmosandalos flos, siue hyacinthus: Atta Comicus poëta: Perambulare crocum, & flores quid apud Horatium, Cælius 27. 26.
De uestium æmulatione cum floribus, Plinius 21. 8.
De floribus & coronamentis, Plin. li. 21.
De natura florum et coronamentorum, & mira florũ uarietate, Plinius 21. 1.
Præstent ne ex floribus corollæ, an arborum ramis, Cælius 27. 26.
Stephanomeli, Plinius 26. 13.
Pericarpia, echini, Cælius 8. 13.
De acinis & baccis, Plinius 15. 24.
Fructus nullus cur salsus, Plutarchus caus. natur. 5.
Ficorum inuentor & fructuum, Cælius 7. 15.
De fructibus, Anto. Brasauolus in Examine simplic.
Fructuum distinctio, demetrij, horæi, oporę, salgama, salgamarij, Cæl. 30. 10.
De seminibus & succis, Vincent. Belluaceñ. lib. 12. Speculi naturalis.
De seminibus pharmacopolarum, Antonius Brasauolus in Exam. simpl.
Seminum quæ cerasbola dicunt ratio, Cælius 30. 1.
De generibus succorum, Plinius 15. 27.
De succis fructuũ & arborũ, Plin. 15. 28.
De herbarum fructib. seminibus, radicibus, Arnoldus Villanou. lib. 4. de simpl.
De gummis & similibus, Arnoldus Villanou, libro 5. de Simpl.
De gummi, Anto. Brasauolus in Exam. Simpl.
De gummi generibus, Plinius 13. 11.
De gummi medicinis, Plinius 24. 11.
Carbonum natura, Cælius 10. 10.
De carbone, Plinius 16. 6.

¶ *Genera quædam herbarum.*

Descriptio frugum, Plinius 18. 28.
De frugum generibus & natura, Plinius 18. 7.
De prodigijs frugum, Plinius 18. 18.
Medicinæ ex frugibus, Plin. lib. 22. 25.
Non omnia frumenti genera ubiq; nasci, & de reliquis in oriente generib. Plinius 18. 8.
Frumenta diuersa, Textor in Officina, pag. 477. Basil. edit.
De dijs qui segetibus & frumentis præsiderent, Crinitus 15. 10.
De leguminibus, Plinius 18. 12.
Cur moris est, ut qui castimoniã colunt, leguminibus abstineant, Plutarchus Problem. Rom. 95.
Leguminũ in cibo euentus, Cæl. 13. 24.
Legumina diuersa, Textor in Officina 477.
De herbis sponte nascentibus & aculeatis, Plinius 21. 15.
De prouerbio, Multa Syrorum olera, Cælius 25. 25.
Holerum & fructuum aliquot facultates, Plinius libro 4. de re medica.
De odoramentis & aromatibus, Dioscorides libro 1.
Cur in Oriente nascantur aromata, Cælius 1. 10.
Aromatum suffitus menses ducit, & ad plura esset utilis, ni capitis faceret grauitatem, Hippocrat. Aphoris. 5. 28.
De speciebus aromaticis, confortatiuis, & similibus, Arnold. Villanou. libro 3. de Simpl.
In Oriente cur odoratiora consurgant, Cælius 22. 31.
An ex iride odor accedat uel terræ uel arboribus, Ibidem.
De syluestribus herbarũ generibus reliquis, Plinius lib. 27.
De herbis citra mare, Plinius 21. 11.
Plantæ in Delo florentes, Aelianus in Varijs Græcis, fol. 29.
De herba è fluminibus, Plinius 24. 19.
De herba quæ nascitur in capite statuæ, Ibidem.
¶ Frutices odorati, Textor in Officina pag. 478. Basil. edit.
Frutices aquatici, Plinius 16. 37.
Asiæ & Græciæ frutices, Plinius 13. 20.

¶ *Herbarum fruticum, suffruticum, & spinarum, & quæ ex eis sumuntur remediorum catalogus.*

D. litera Dioscoridẽ designat. Numerus prior librum, alter caput. Sciendum est autem alios Dioscoridis codices alijs capitum numeris insigniri: quosdam etiam à principio ad finẽ continua numerorum serie progredi. F. Fuchsij historiam significat, sine capitum numeris.

Abrota

Abrotanum, D. 3. 144. Plinius 21. 10. & 21. 21. F.
Absinthium, D. 3. 26. Plinius 27. 7. F.
Absinthij succus an uentriculo cõferat, Hieronym. Cardan. 6. 4. Contradic.
Acacalis, D. 1. 120.
Acacia D. 1. 135. Plin. 24. 12.
Acacia altera D. 1. 136.
Acantha D. 3. 18.
Acanthis D. 3. 14.
Acanthus, Plinius 22. 22.
Acanthus sylueſtris, D. 3. 19. F.
Pæderos herba, Leonic. 2. 44.
Acanthium D. 3. 17. & Plinius 24. 12.
Acanus, Plinius 22. 9.
Achillea D. 4. 39. Plinius 25. 4.
Acinos D. 1. 48. Ex acino medicinæ, Plinius 21. 27.
Aconitum, D. 4. 80. Plinius 27. 2. & de panthera quæ extinguitur aconito, Ibidem.
Aconitum lycoctonon, D. 4. 81. F.
Napellum letale homini in cibo aut potu uenenum, ad leucen, quam albaram nominat, abigendam, perperam & non ſine capitali errore ab Auicenna propinatum eſſe, Fuchſius Paradox. 1. 14.
Auicennam uideri ignoraſſe napellum, Ibidem 1. 13.
De herba Tora, & ueneno eius, Anto. Gaynerius ca. 1. tractatu de uenenis.
Acorus D. 1. 8. Plinius 25. 10.
Acorus uulgaris, F.
Actea, Plin. 27. 7. Ebulus uidetur.
Adiantum, D. 4. 137. F.
Adonis in florem, Ouidius Metamor. lib. 10.
Aegilops, D. 4. 140.
Aethiopis, D. 4. 106. Plinius 27. 4.
Agaricum D. 3. 1. Plinius 16. 8.
Ageraton D. 4. 62. Plinius 27. 4.
Alba ſpina, leucacantha, Plinius 22. 16. D. 3. 20.
Alcea D. 3. 165. Plinius 27. 4. F.
Alectorolophos, Plinius 27. 5.
Alga marina D. 4. 101.
Alga, Plinius 27. 7.
Alibium, uide Aſter.
Alica, Plin. 18. 11. uide Chondrus.
Aliſma, D. 3. 170. F.
Allium D. 2. 169. Plinius 20. 6. F.
Alliũ cur theriaca ruſticorũ, Cæl. 4. 14.
Allij natura, Cælius 12. 4.
Allij fœtorem extinguit ruta, D. Dætis quid uel molyza, Cælius 27 22.
Aloë D. 3. 24. Plinius 27. 4. F.
De aloë Dialexis prima, Seb. Mõtuí li. 1.
Quod aloën proficuam ac ſalutarem in uitæ regimine credunt, Hier. Cardanus errore 51. ex 100.
Aloën per ſe ora uenarum non aperire, neq; ſanguinem ciere: quemadmodũ multi Serapionis Meſuiſq; peruerſo dogmate ſeducti opinantur: ſed eadem potius occludere, atq; ſanguinẽ undecunq; fluentem ſiſtere, Fuchſius Paradox. 1. 1.
Aloën melli commixtam, non minus, imò plus purgare contra Auicennæ & Meſuis erroneam ſententiã, Fuchſius Paradox. 1. 2.
Aloën uentriculo & iocinori non nocere, contra Auicennam et Meſuen, Ibidem 1. 3.
Alſine, Plinius 27. 4. D. 2. 175. uide Auricula muris.
Althea, D. 3. 164. Plinius 20. 21. F.
Alum, Plinius 27. 6. uide ſymphytum petræum.
Alypiadis riciniũe, Trallianus 4. 2.
Alypum, D. 4. 190. Plinius 27. 4.
Alyſſon, D. 3. 104.
Amaracus uide
Amaranthus, Plinius 21. 8. F.
Ambroſia D. 3. 127. Plin. 25. 6. & 27. 4.
Ammi D. 3. 68. F.
Ammoniacum D. 3. 97. Plinius 24. 6. & 12. 13.
Amomum, D. 1. 16. Amomum & amomis, Plinius 12. 13.
Ampelopraſum D. 2. 167. Plin. 24. 5.
Anagallis D. 2. 169. Plinius 25. 10. F. Vide Auricula muris.
Anagallis aquatica quibuſdã dicta, proſio pingitur à Fuchſio.
Anchuſa D. 4. 26. Plinius 21. 16.
De anchuſa & pſeudanchuſa & medicinis earum, Plinius 22. 20.
Onichilon, Plinius 22. 21.
Anchuſa Alcibiadios, D. 4. 27.
Anchuſa innominata D. 4. 28.
Androſaces D. 3. 151. Plinius 27. 4.
Androſæmon D. 3. 174. Plin. 27. 4. F.

GOTTFRIED WILHELM LEIBNIZ BIBLIOTHEK
NIEDERSÄCHSISCHE LANDESBIBLIOTHEK
Signatur: Leibn. Marg. 64:2, Stück 1, [412] - 198r
PUBLIC DOMAIN

Anemone D. 2. 195. Cælius 19. 4. Plinius 21. 23.
Anethum D. 3. 65. Plinius 20. 18. F.
Anguria F.
Aniſum D. 3. 63. Plinius 20. 17. F.
Anonis D. 3. 20. Vide Ononis.
Anthalij medicinæ, Plinius 21. 29.
Anthemis D. 3. 155. Plin. 22. 21. F.
Anthyllis D. 1. 154.
Antirrhinon D. 4. 134.
Apariné D. 3. 103. Plinius 27. 5. F.
Philanthropos, Plinius 24. 19.
Aphace, D. 2. 165. Plin. 27. 5. F.
Apiaſtrum D. 3. 117. Plin. 20. 11. F.
Apios herba, D. 4. 187. F.
Apium ſatiuum D. 3. 72. Plinius 20. 11. Plutarch. Symp. 5. 3. F.
Apio indigere quid, Cælius 6. 19.
Cur apij coronis in cõuiuijs non utebantur, Leonicenus 1. 24.
Apium montanũ D. 3. 74. Plin. 20. 11. F.
Apium ſaxatile, D. 3. 75. uide Petroſelin. F.
Apium paluſtre uel ruſticum, D. 3. 68. Plin. 20. 11. F.
Apocynon D. 4 84. Plin. 24. 11.
Arabis D. 2. 174.
Arbutus D. 1. 177.
Arction, D. 4. 107. Plin. 25. 8. & 27. 5.
Argemone D. 2. 196. Altera 2. 197. Plinius 25 8. & 26. 9.
Aris, Plinius 24. 16.
Ariſarum D. 2. 157.
Ariſtolochia rotunda D. 3. 4. Plin. 25. 7. & quod eius delectatione inuoluant piſces & ſtatim capiant, Ibidem F.
Ariſtolochia lõga & clematis, D. 3. 5. F.
Piſtolochia F.
Armoraciam cur dicant cera, Cælius 7. 23. F.
Aron D. 2. 185. Plinius 24. 16. F.
Artemiſia, D. 3. 125. Plin. 25. 6. F.
Artemiſia tenuior, D. 3. 126. F.
Ex Arundine corollæ, Cælius 27. 26.
De harundine, Plinius 24. 11. & 16. 37. D. 1. 106. Cannæ uocales, Ouidius Metam. 11. Calamophori, Cælius 19. 15.
Aſarum D. 1. 8. Plin. 21. 6. & 21. 19. F.
Aſclepias D. 3. 105. Plin. 27. 5. F.
Aſcyrum D. 2. 173.
Aſcyrũ uel Aſcyroides, Plin. 27. 5. F.
Aſparagus D. 2. 139. F. De aſparagis & corruda, & Libyco, & hormínio, Plinius 20. 10.
Aſphodelus, id eſt, haſtula regia, D. 2. 187. Plin. 21. 17. F.
Aſplenium D. 3. 132. Plin. 27. 5.
Aſter uel bubonium D. 4. 121. Plinius 27. 5. F.
Alibium non eſſe herbam eryngium ueluti Pandectarius putat: ſed eam, quam Græci bubonion, Latini Inguinariam uocant, Fuchſius Paradox. 1. 32.
Atractylis D. 3. 160. F.
Atriplex D. 2. 132. Plin. 20. 20. F.
Auellanæ nuces D. 1. 181.
Auena D. 140.
Auena brômos 4. 141. F.
Auricula muris D. 2. 174. & 2. 175. F.
Helxinen, Anagallidem, Alſinen, & myoſotida, herbas natura & figura plurimum diſtantes, Auicennã uno eodemq; capite ſub auriculæ muris appellatione confudiſſe, Fuchſius Paradox. 1. 25.

B.

De radicis cuiuſdã baaras nomine admiranda natura, Leonicen. 1. 22.
Baccharis D. 3. 49. Plin. 21. 6. & 21. 19.
Ballote D. 3. 116. Plin. 27. 8. F.
Balſamine F.
Balſamũ D. 1. 20. Cælius 18. 35. Plin. 12. 25. Xylobalſamum, D. 1. 22. Plin. 12. 25. Opobalſamum, Ibidem.
Barbula hirci D. 2. 60. Plin. 27. 13. F.
Barba caprina F.
Batis D. 2. 144. Plin. 21. 27.
Batrachion. Vide Ranunculus.
Bellis, Plinius F.
Beta D. 2 136. Plinius 20. 8. F.
Beta ſyluestris F.
Betonica D. 4. 1. Plinius 25. 7. F.
De Vettonicę remedijs 47. Antonij Muſæ libellus cum commentarijs Gabrielis Humelbergij.
Blattaria (uerbaſci genus) Plin. 25. 8. F.
Blitum D. 2. 130. Plin. 20. 22. F.
Boleti, Plin. 22. 22. uide Fungi.
Borago, uide Buglossus.
Botrys herba, D. 3. 128. De botrye fruticoſa, Plinius 27. 8. F.

Brabylla,

GOTTFRIED WILHELM LEIBNIZ BIBLIOTHEK
NIEDERSÄCHSISCHE LANDESBIBLIOTHEK
Signatur: Leibn. Marg. 64:2, Stück 1, [413] - 198v
PUBLIC DOMAIN

Brabylla, Plinius 27. 8.
Brassica D.2.133. Plinius 20.9.
Plinij locus perpenditur de brassica, Cælius 27. 28.
Brassica marina D.2.135. Plin.20.9.
Brassica canina, uide Canina.
Britannica herba, D. 4. 2. Plin.25.3. & 25.8.
Brya frutex, Plinius 13.21.
Bryon, id est, muscus, D. 1. 24. Plinius 12. 28. & 27. 8.
Bryon marinum, D.4.100.
Bryonia D. 4.194. F.
Buglossum D.4.123. Plin.25.7.F.
Boraginem uulgo dictam ueterum esse buglossum, adeoq; hanc pro illo ad medicinę usum esse adhibendā, Fuchsius Paradoxa 1. 33.
Bulbine, Plinius 20.9.
De syluestribus bulbis, Plinius 21.11.F.
Bulbi, Plinius 20.9.
Bulbus nomitorius D.2.188.
Bulbus cibarius D.2.189.
Bunias D.2.122. Vide in Napo.
Bunion D.2.129.
Pseudobunion, Plinius 24.16.
Buphthalmus D.3.157. Plinius 25.7.F.
Bupleurum, Plin.27.8.
Bupresius herba, Plinius 22.22.

C.

Cacalia D.4.124. Plinius 26.6.
Calamintha D.3.41.F.
Auicennam calamentum cum origano confundere, atq; utriusq; uires promiscue docere, Fuch.Paradox. 1. 25. Nepeta, Plin.20.14.
Calamus, uide Arundo.
Calamus odoratus, D.1.19. Plin.12.22.
Calla, Plinius 27.8.
Callicia, Plinius 24.17.
Callitrichon, Plinius 22.21.
Caltha, Plinius 21.6.F.
Campanula, F.
Canaria, Plinius 25.7.
Canchrys, Plinius 24.11.
Canina Brassica D.4.184.F.
Canirubus D.1.125.
Cannabis syluestris D.1.166.
Cannabis satiua D.1.167. Plin.2.23.F.
Cantabrica, Plinius 25.70.
Capparis D.2.192. Plin.13.& 20.15.
Cardamomum D.1.5.
Cardiaca F.
Carduus D.3.15. Plinius 20.23. & 21.16. F.
Carduus, cinara, Cælius 6.7.
Scolymus Plinius 22.22.
Caryophyllata F.
Carum, D.3.64. F.
Casia D.1.12.
Casia adulterata, D.1.13.
Cassutha F.
De catanance, Plinius 27.8. & D. 4.129.
Caucalis D.2.156. Plinius 22.22.
Centaurium magnum D.3.7.
Centaurium maius Mesuen, Auicenna in hoc, ut plærisq; aliis, secutū, præter antiquorum exemplū cum minore confundere, ac uires utriusque indiscriminatim cōmiscere: minus quoq; non sine magno errore maiori præferre, Fuchsius Paradoxa 1.11.
Centaurea, Plinius 25.9.
Centaurium minus, D.3.8. F.
De centaurij minoris uiribus libellus authoris incerti, cum Galeni nothis excusus: fertur autem translatus à Nicolao Regio.
Centauria siue Chironia, et libadium siue fel terræ, Plinius 25.5.
Centumcapita, Plinius 22.8. Vide Eryngium.
Centummorbia F.
Centunculus D.3.131. Plinius 24.15.
Cepe D. 2.168. F.
Cepe syluestre, Plinius 20.5.
Cepas syluestres non reperiri, Cælius 12.4.
Thymus quid, ceparum natura & alij, crommyon unde, Ibidem.
Cepea D.3.169.
Chamæcissus D. 4. 127. Plin.24.15.
Chamæcyparissus, Plinius 24.15.F.
Chamædrys 3. iii. Plinius 24.15. F.
Chamædaphne, Plinius 24.15.F.
Chamæleon albus, D. 3. 9. F.
De chamæleonte, generibusq; & medicinis eius, Plinius 22.18.
Chamæleon niger, D.3.10. F.
Chamæleuce, Plin.24.15.
Chamæmelon, D.3.155. F.
Leucanthemon, Plin.21.22. & 21.16.

Chamæmyrſinum oleum, Plín. 23. 4.
Chamæpitys D. 3. 176. Plínius 24. 6. F.
Chamæpitys altera D. 3. 177.
Chamæſyce, D. 4. 181. Plínius 24. 15.
Chamelæa D. 4. 182. Plín. 24. 15.
Haud recte Auicennam & Meſuen herbam Mezereon, quæ à Græcis chamelæa dicitur, inter lactariorum genera connumerare, ac cum thymelæa confundere: multa quoq; quæ chamæleonti debentur, nominis uicinitate deceptos, chamelææ tríbuere, Fuchſ. Paradox. 1. 22.
Chelídonia, Plín. 25. 7. & 25. 9.
Chelídonium maius, D. 2. 200. F.
Chelidonium minus, D. 2. 201. F.
Chondros D. 2. 106. Alica Plín. 18. 11.
Chryſanthemon D. 4. 61. F.
Chryſocomē D. 4. 58. Chryſocome uel chryſitis, Plín. 21. 8. & 21. 20.
Chryſogonon, D. 4. 59.
Chryſolachanum, Plín. 27. 8.
Cícer D. 2. 114. F.
Cícerbíta D. 2. 146. F.
Cichorium D. 2. 147.
Cici D. 4. 167.
Cícuta, D. 4. 82. Plín. 25. 10. F.
In deſcribēdis cícuta & napello herbis, non ſolum ancipitem fuiſſe, ſed & earundem uires miſcuiſſe Auícennam, ita ut ueriſimile admodum ſit illum utrāq; ignoraſſe, Fuch. Paradox. 1. 13.
Cinara, uide Carduus.
Cinnamomum, uide inter arbores.
Circæa D. 3. 133. Circeia, Plín. 27. 8.
Cirſion D. 4. 20.
Ciſthos D. 1. 128. Plín. 24. 10.
Clematis D. 4. 8. Plín. 24. 10.
Clematis altera uel Aegyptia D. 4. 9. Plíniús 24. 15. Vínca peruínca, Plín. 21. 27. F.
Clinopodion, D. 3. 108. Plín. 24. 15.
Clymenos D. 4. 15. Plín. 25. 6.
Cnícus D. 4. 200. Plínius 21. 32. F.
Coccum D. 4. 51. Plín. 16. 8. De cocci ſtirpe, & animali in illa nato, cuius ſanguis lanarum erat infectio, Leonícen. 1. 5.
Coccum gnídium. Vide Thymelæa.
Codiamínum, Plínius 21. 11.
Colocaſia, uide faba Aegyptia.
Colocynthis, id eſt, cucurbita ſylueſtris D. 4. 188. Plín. 20. 3. F.
Colutea F.
Combretum, Plín. 21. 6. & 21. 19.
Condrílla, D. 2. 148. Plín. 22. 22. Chondrílla potius, cum h.
Conferua, Plín. 22. 8.
Conſolída media floribus cœruleis F.
Conyza magna, D. 3. 135.
Conyza, Plín. 21. 10.
Conyza parua, D. 3. 136.
Conyza tertía aquatica, D. 3. 137.
Conſilígo, Plínius 25. 7.
Conuoluulus F.
Corallium, D. 5. 130.
Corchorus Plín. 21. 32.
Coríaceſia, Plínius 24. 17.
Coríandrum D. 3. 69. Plínius 20. 20. F.
Coriandrum an frigídum, Hieron. Cardanus 3. 16.
An comitiali morbo cōueníat, Idem (3. 17.
Coris, D. 3. 175.
Coronopus D. 2. 118. & Plín. 22. 19. F.
Corruda, Plín. 20. 10. Vide aſparagus.
Coſmoſandalus flos, Cælius 27. 26.
Coſtus D. 1. 17. Plín. 12. 12.
Crategís, Plínius 26. 10.
Cratæogonum, D. 3. 140. Plín. 27. 8.
Crenon agríon, Plín. 25. 10.
Crocodílion D. 3. 11. Plín. 27. 8.
Crocus D. 1. 29. Plín. 21. 6. & 21. 20. F.
De crocomagmate, Ibíd.
De croco & florib. in ſcenis, Crín. 18. 4.
Perambulare flores & crocum quid Horatío, Cælius 27. 26.
Cruciata, à figura pertuſæ radicis F.
Cucubalum, Plínius 27. 8. Vídetur autem ſolanum.
Cucumis ſatíuus D. 4. 157. Plín. 20. 2. F.
Cucumis anguínus, Ibídem.
Cucumis ſylueſter & elaterium, Plínius 20. 1. F.
Cucumeris ad coitum uis, Cælius 14. 4.
Cucurbíta ſylueſtris, uide Colocynthis.
Cumínum ſatíuum, D. 3. 66. Plínius 20. 14.
Cumínum ſerere quid, Cælius 15. 25. Quínam ſint qui circa ſalem & cyminum, Plutarch. Symp. 5. 10.
Cumínum ſylueſtre D. 3. 67.
Cunila, uide Origanum.
Cyanus flos, uulgo baptiſecula, Cælius 27. 26. F.

Cyclaminus

Cyclaminus D.2.181. Plin. 21.9. & 25.8.
Cyclaminus altera D.2. 182.
Cyminum, uide Cuminum.
Cynocrambe, uide Canina braſſica.
Cynogloſſus D.4.130. Plinius 25.7.F.
Cynosbatus D.1. 125. Plinius 24.14. & 25.1.
Cyperus D.1.4.F.

D.

Damaſonium, uide Aliſma.
Daphnoides, uide Laureola.
Daucus D.3.81. Plinius 25.8.F.
Delphinium D.3. 82.
Dictamnus D.3.35. Plinius 25.7.
Pſeudodictamnus D.3. 36.
Dictamnus Cretica, D. 3.37. Ex dictãno corollæ cur dẽtur Ilithyiæ, Cælius 28.24.
Dipſacus uel labrum Veneris, D. 3. 12. Plinius 25.10. & 27. 9.F. Cælius 4.19.
Dodecatheon, Plinius 25.3.
Dolichi, uide ſmilax hortẽſ.
Dorycnion, D. 4. 78.
Dracunculus maior D.2. 183.F.
Dracunculus minor D. 2. 184.
De dracunculo uel dracontio, Plin. 25.1. & 24. 16.
Dryopteris D.4. 199. Plinius 27.9.
Dryophonus, Plinius 27. 9.
Dulcis radix, uide Glycyrrhiza.

E.

Ebiſcus, uide Ibiſcus.
Ebulus D.4. 168.F.
Echion D.4.30. Plinius 25.8.F.
Elaphoboſcon D.3.78. Plinius 25.7. & 22. 22.
Elatine, D. 4.45. Plinius 27.9.
Elleborine, uide Epipactis.
Elleborum album D.4. 151.F. Nigrum F. D. 4.152.
Vterq; helleborus, quomodo, & quando, & quibus ſumatur, Plinius 25. 4.
Epoto neratro iugulatus quartanarius, Antonius Beniuenius c. 51.
Carneades diſputaturus contra Zenonem helleboro ſtomachum purgarit: decq; natura hellebori utriuſque, Gellius 17. 15.
Empetron ſiue calcifraga D. 4.191. Plinius 27. 9.
Enneaphyllon, Plinius 27.9.
Ephemerum D.4. 88.F.
Epimedium D.4. 22. Plinius 27.9.
Epipactis uel elleborine D. 4. 110. Plinius 27.9.
Epithymum, D. 4. 99.
Equiſetum D.4.49. Plinius 26.13.F.
Equiſetum alterum D.4.50. F.
Erica D.1.119.F. Plin. 24.9.
Erinos D.4. 32.
Eriphia, Plinius 24.18.
Eruca D.2.128. Plinius 20.13.F.
Eruum D.2. 119. Plinius 18.15. Plutarch. problem. Græ. 46.F.
Eryngium D. 3. 23. Plinius 22.7. & 8.F.
Eryſimon D.2.175.
Eryſithales, Plinius 26.13.
Eupatorium D.4. 44. Plin. 25.5.F.
Eupatorium non habere uim purgatoriam ueteres omnes uno ore contrà Meſues ſententiam affirmare, Fuchſius Paradox. 1.8.
Eupatorium uerum nec Auicennã nec Meſuen cognouiſſe, quum tamen à uulgatiſſima & omnibus hodie notiſſima herba agrimonia appellata nihil differat, Fuchſius Paradox. 1.7.
Eupatorium adulterinum, F.

F.

Faba D.2. 115.F.
Cyamiſſare, cyamus quid, Cælius 28. 24. Cyamus Pythagoræ ouum ſignificat, Cælius 27. 17. Fabatiæ calendæ, Cælius 9.8.
Faba Aegyptia, D.2.116. Plinius 21. 28. Ciboria, colocaſium, Cælius 9. 12.
Farrago, Plin. 18. 16. Vide Secale in F.
Ferala D. 3.89. Plinius 20.23.
Filix D.4. 196. Plinius 27.9.F.
Filix fœmina D. 4. 197.F.
Fœniculum D.3.79. Plinius 20.23.F.
Fœniculum erraticũ, hippomarathrũ, D. 3. 80. Plin. 20. 23.
Fœnumgræcum D.2.112. Plinius 18. 16. & 24.19. F.
Folium herba D.3. 141.
Fragaria F.
Fumaria D.4.111. Plinius 25.10. F.
Fungi D.4.86. Plin. 22. 23.
Fungorum nomina, Cælius 9.12.

Fungi in homines, Ouidius Metamorph. lib. 7.
De fungis pezicis, Plinius 19. 3.
De boletis, in B.

G.

Gabalium, Plinius 12. 21. aroma Arabicum ignotum.
Galbanum D. 3. 96. Plinius 12. 25. & 24. 5. Cælius 24. 5.
Galedragon, Plinius 27. 10.
Galiopsis D. 4. 96. F.
Galla D. 1. 148. Plin. 16. 7.
Galion D. 4. 97. F.
Genista uel spartos D. 3. 160. F.
Genistella F.
Gentiana D. 3. 3. Plinius 25. 6. F.
Geranium D. 3. 129. F.
Geranion alterum D. 3. 130.
Gethyllides, Cælius 6. 1.
Gingidium, D. 2. 154. Plinius 20. 5. F.
Gith, melanthium D. 3. 92. F.
Gladiolus D. 4. 22. Plinius 21. 17.
Glaucium D. 3. 91. Plin. 27. 10. & 20. 19.
Glaux D. 4. 142.
Glycyrrhiza, id est, Dulcis radix. D. 3. 6. Plinius 22. 9. F. Vide infra Scythica.
Gnaphalium, D. 3. 131. F. Gnaphalii, uel chamæzelon, Plin. 27. 10.
Gossipium F. Plinius 12. 11.
Gramen D. 4. 33. Plin. 24. 19. F.
Gramen arundinaceum, D. 4. 34.
Gramen Parnassi D. 4. 35.
Granum tinctorum, uide Coccus.

H.

Halicaccabus D. 1. 188. F. Vide Solani uesicarium.
Halimus D. 1. 122. Plin. 22. 22.
Harundo, uide Arundo.
Hedera D. 2. 199. F. Vtrum natura calida sit an frigida, Plutarc. Symp. 3. 2.
Cissus, Plinius 24. 10.
Hedera, Plinius 24. 10. & 16. 35.
De hedera, cur eam flamini diali tangere non licuerit, Plutarch. Proble. Rom. 112.
Hedera terrestris, F.
Hedypnois F. in Seri.
Hedysaron D. 3. 147.
Helenium, uide Inula.
Heliochrysos D. 4. 60. Plinius 21. 11. & 21. 25.
Heliotropion maius D. 4. 203. Plinius 22. 21.
Heliotropion minus D. 4. 204.
Clytie in heliotropium, Ouidius lib. 4. Metamorph.
De solstitiali herba, Cælius 29. 4.
Helleborus, uide Elleborus.
Helxine D. 4. 42. Plinius 22. 16. & 17. F. uide Auricula muris.
Helxine cissampelos, caput D. attributum, & F.
Hemerocalles D. 3. 138. Plinius 21. 21.
Hemionitis D. 3. 153. F.
Hiberis, uide Iberis.
Hieracium maius D. 3. 70. F.
Minus D. 3. 71. F.
Hippice, Plinius 25. 7.
Hippoglosson D. 4. 133. Vide Hypoglossa, infra.
Hippophaës D. 4. 156. Plinius 22. 12.
Hippophæston D. 4. 157. Plin. 27. 10.
Hippuris D. 4. 44.
Hippuris altera D. 4. 45.
Holcus, Plinius 27. 10.
Holochrysus, Plinius 21. 20.
Holosteum, D. 4. 13. Plinius 27. 10.
Hordeum D. 2. 96.
Hordeum distichum & polystichum F.
Cur hordeũ tenuior terra magis profert, Plutarch. cauſ. natur. 15.
Cur in puluere ſerendum, Ibid. 16.
Hordearius rhetor, Cæl. 23. 7.
Vini hordeacei proprium, Cel. 7. 26.
Hyacinthus D. 4. 66. Plin. 21. 26. F. Cælius 27. 26.
Aiax in hyacinthum florem, Ouid. lib. 13. Metam.
Hydropiper D. 2. 178. F.
Hyoscyanus D. 4. 72. Plin. lib. 25. capitibus 3. 8. 9. F.
Hyosiris, Plinius 27. 10.
Hypecoon D. 4. 71. Plinius 27. 11.
Hypericon D. 3. 172. F.
Hyperici semẽ an per aluum expurget, Hiero. Cardanus 3. 26. Cõtradicent.
Hypoglossa, Plin. 27. 11. Vide Hippoglosson supra.
Hypocistis D. 1. 129.
Hyssopus D. 3. 28. F.

I.

Iasione, Plinius 22. 22.

GOTTFRIED WILHELM LEIBNIZ BIBLIOTHEK
NIEDERSÄCHSISCHE LANDESBIBLIOTHEK
Signatur: Leibn. Marg. 64:2, Stück 1, [417] - 200v
PUBLIC DOMAIN

Iberis D. 1, 187. F. in hiberis.
Delberide herba diuersæ ueterum descriptiones, Hieron. Cardanus Contradic. 3. 29.
Ibiscus F.
Idæa radix, D. 4. 47. Plin. 27. 11.
Illecebra, uide Telephium.
Impia, Plinius 24. 19.
Intybus D. 2. 147. F. De intybis & cichorio & seri genera duo, Plin. 20. 8.
Picris, Plinius 22. 22.
Inula D. 1. 31. Plin. 20. 5. F.
Iouis flos, Plinius & Theophrast. Ruell.
Irio D. 2. 175. F.
Iris D. 1. 1. Plinius 21. 20. & 25. 10. F.
Isatis D. 2. 205. Plinius 20. 7. F.
Isatis syluestris D. 2. 206. F. Ignorasse Auicennam, Serapionem, Pandectariumq; Isatin herbam, quã illi Nil & Nilech appellãt, Fuch. Paradox. 1. 26.
Ischæmon, Plin. 25. 7.
Isopyron D. 4. 122. Plin. 27. 11.
Iuncus D. 4. 55. Iunci genera sex, & medicamenta eorum: & de cypero et odorato iunco, Plinius 21. 18.
Iuniperus parua, D. 1. 101. F. Magna, ibid. 102. Plin. 24. 8.

L.

Lactuca satiua D. 2. 152. F.
Quare mulieres medium lactucæ non soleant edere, Plutarch. Symp. 4. 9.
Cur lactucis uescerent priores in fine, Cælius 27. 28.
Lactuca an calfaciat, an multum sanguinis generet, an lac copiosum, Hier. Cardanus 3. 11. Contradic.
Lactuca syluestris D. 2. 153.
De Lactuca syluatica siue caprina, et esopo & syluestri, Plin. 20. 7.
Ladanum D. 1. 130. Plin. 12. 17.
Ladanum non ex hedera, sed cistho potius frutice, quem ladam aliàs nominant, colligi, contra Auicennã, Fuchsius Paradox. 1. 17.
Lagopus D. 4. 19. F.
Lamium, Plin. 22. 14. F.
Lapathũ, D. 2. 126. De lapatho, oxylapatho, hydrolapatho, hippolapatho, bulapatho, Plin. 20. 21. Oxalis & alia Lapathi genera, F.
Hippolapathum D. 2. 127.
Lappa canaria, Plin. 24. 19.
Lapsana uel lampsana D. 2. 128. Plinius 20. 9.
Laser, laserpitium, silphium, D. 3. 83. Plinius 19 3. F.
Quod laserpitij succum ignorant, cum præ manibus habeant, deq; uiribus eius, & quod sit Belzoi uulgò dictũ, Hier. Cardan. errore 90. Quod ex India afferentes, ijsdem notis id describant.
Vbi & quomodo silphij primum apparuit herba, Leonic. 1. 73.
De Cyrenaico silphio, Tzetzes 9. 292. & 6. 48.
Lathyris D. 4. 177. Plin. 27. 11. F.
Lauendula F. in pseudonardo.
Lauer, uide Sium.
Laurus Alexandrina D. 4. 148. F.
Laureola, D. 4. 149. F.
Lens D. 2. 117. F.
Lens an frigida, Hier. Cardanus Contradicent. 3. 15.
Lens palustris D. 4. 90.
Lentiscus, uide inter arbores.
Leontopetalon, D. 3. 109. Plin. 27. 11.
Leontopodion D. 4. 132.
Lepidium D. 2. 164. F.
Leucanthemon, uide Chamæmelon.
Leucas D. 3. 112.
Leuce, Plin 17. 11. Dubitat an eadem quæ leucas sit.
Leucographis, Plin. 27. 11.
Leucoion D. 3. 139. F. Viola alba, Plin. (21. 11.
Leucoion Theophrasti, F.
Libanotis, uide Rosmarinus.
Lichen D. 4. 56. Plin. 26. 4. F.
Lichenem herbam à Platearío præter omnem rationem hepaticã, quasi hepati conferat, appellari, cum id nominis Eupatorio potius, ueterũ testimonio conueniat, Fuchs. Paradoxa 1. 17.
Super lichene in Ioã. Platearij defensionem, Sebast. Montui dialexis 8. lib. 1.
Ligusticum D. 3. 53. Plin. 20. 15.
Ligustris D. 3. 56. F. Plin. 24. 10.
Lilium D. 3. 115. Plin. 21. 19. F. De lilio tria genera, & ratiõe ea inferendi, Plinius 21. 5. Lilium an uentriculo inimicum, Hier. Cardanus 3. 14.
De Limio, Plin. 27. 11. Herba qua Galli sagittas tingunt.
Limonium D. 4. 19. Plin. 25. 8. F.

De lindó ſpecie aromatis, Cæl. 24.22.
Lingua herba, Plín.24.19.
Linum D.2.93. F. Líni ſatío & genera eius, & quomodo perficiantur, & de mappis, & líno non ardente, & quando primum in theatris uela, Plín.19.1.
Líni ſemen, Plínius 20.22.
Quis primum inuenerit línum, Polydor.3.6.
Líni ratío, Cælíus 5. 12.
De pexili à petris líno ex Caryſto Euboíæ urbe, Leonicen.1.93.
Lithoſpermon D. 3. 159. Plín. 27.11.F.
Lolium D.2.91.F.
Lonchitis D.3.152.
Lonchitis D.3.153.
Lotometra, Plínius 22. 21.
Lotus urbana D.4. 112.
Lotus, Plín.22.21. Trifoliũ prætẽſe,F.
Lotus ſylueſtris D.4.113.
Lunaria minor F.
Lupinus ſatiuus D.2.100. F.Plín.18.14.
Lupinus agreſtis D.2. 100.
Lupus ſalictarius F.
Lychnis D.3.113. Plínius 21.11. & 21. 26.
Lycium D.1.134. Plínius 24.14. Succus eſt pyxacanthæ, de qua Plínius 24. 13.
Lycopſis D.4.105.
Lyſimachia D. 4. 4. Plín.25.6. F.

M.

Magydaris, Plínius 19.3.
Malabathrum D.1. 11. Plín. 12.26.
Mala inſana, quæ & poma amoris F.
Malua D.2.131. F. Malua, malope, Plínius 20. 21.
Maluæ folium maxime ſacrum, Aelianus in Variis Græ, fol. 27.
Mamíras Chelidonía interpretaẽ apud Trallíanum in doloribus oculorum, neſcio an ab ipſo authore, aut alio quopíam.
Mandragora D.4.79. Plín.15.10.F.
Quí dícantur mandragoram bibiſſe, Cęlíus 17. 24.
De mandragora ſcítu dígna, Cælíus 7.3.
Marica radix, Cælíus 22. 31.
Marrubíum D. 3. 110. Plínius 20. 17. & 20. 22.F.
Marrubíum nígrum, uíde Ballote.
Marum D.3.47.Plín.12.24.
Medica D.2.164. Plín. 18. 16.
Medíon D.4.21.Plín.27. 12.
Melanthion D.3.92. Vide Gíth.
Melilotus D.3.46. F. Plín. lib. 21. capítibus 9. 11. & 20.
Meline quíd, melinophagos, melothra, Cælíus 22.32.
Meliſſophyllon D. 3. 117. Vide Apíaſtrum. Melones F.
Memithe Arabum, necꝫ eſſe chelidoniã, necꝫ papauer cornutũ, ut medici noſtri ſeculi exiſtimant: ſed glaucium Græcorum, Fuchſius Paradox. 1.36.
Menta D.3.39. F. Cælíus 10. 22. Plínius 20. 14.
Mínthe nympha in mentam, Ouidius Metamorph.lib. 10.
Mentaſtrum, D.3.40.Plín.20. 14.F.
Meon uel Meu D.1.3. Plín.20.23.
Mercurialis, linozoſtis, D. 4. 201. Plín. 25. 4. F.
Mercurialis ſylueſtris mas, F. Vide Cynocrambe.
Miliũ D.2.107.F. Aelían. in Var. Græ, fol.22. Milium, meline, Cæl.18.31.
Millefolía Achillea D.33. 39. F.
Millefolium D. 4. 116. Plínius 25.4.& 24.16.
Mithridatia, Plín.25. 3.
Moly D. 3. 52. Plín.25. 3.
Molybdæna herba, Plín.25.10.
Muſcus D.1.24.
Sphagnon Plín.12.23. & 24.6.
Muſcus marinus D. 4. 100.
Myagros uel melampyron D. 4. 112. Plínius 27. 12.
Myoſotis, uide Auricula muris, Plínius 27. 12.
Myrica D. 1. 118.F. Plínius 13. 21. & Cælíus 7. 29.
Myrrhis D.4. 117.Plín.24.16.F.
Miſy radix Cyrenaica, tuberi ſimilis, Plínius 19. 3.

N.

Napum bunias uel bunion, D.2. 122. & 4. 119. F.
Napi D. 2. 171. Naporum differentiæ, Plínius 20.4.F.
Narciſſus D.4.164. Plín.21.19.
Narciſſus in florem, Ouid.lib.3.Metam.
Nardus D. 1. 6.
Nardus & eius differẽtiæ, Plín.12.12.

GOTTFRIED WILHELM LEIBNIZ BIBLIOTHEK
NIEDERSÄCHSISCHE LANDESBIBLIOTHEK
Signatur: Leibn. Marg. 64:2, Stück 1, [419] - 201v
PUBLIC DOMAIN

Nardus Celtica D.1.7.Plinius 21,20.
Nardus montana D.1. 8.
Nasturtium D. 2.172.F.Plin.20.13. Aelianus in Varijs Græcis fol.22. Vide prouerbium,Ede nasturtium.
Nasturtium agreste, uide Iberis.
Cardamo similes qui dicantur: Cur eo uescantur Persæ.Eiusdē nomina plura & uires, Cælius 26.24.
Natrix herba, Plinius 27,12.cuius radix uirus hirci redolet.
Nepeta, uide Calamintha.
Nigella,uide Gith.
Nodia, Plinius 24. 19. herba coriariorū officinis nota,mularis aliâs.
Nyctigreton, Plinius 21. 11.
Nymphæa D.1.149. Plinius 25.6. & 26. 10.& 26. 13.F.
Nymphæa altera D.1.150.F.

O.

Ocimastrū D. 3. 48.& 31.F.cap.ultimo.
Ocimum D. 2. 158. Plinius 18.16. & 20. 12. F.
Ocimum serere aut cuminum quid, Cælius 15. 25.
Ocimum sylueſtre, Plinius 20.13.
Oenagra D. 4. 119.
Oenanthe herba D. 3. 126. F. De œnanthe uite sylueſtri, uide inter arbores.
Olusatrum D. 3. 76. F.
Olosteum,uide Holosteum.
Onobrychis D.3.171. Plin.24.16.
Ononis D.3.20. Plin.27.4.F.
Onosma D.3. 148.
Ophioglossum F.
Ophrys F.
Opium D. 4. 68.Plinius 20. 18. Papaueris liquor,de quo in P.
Opobalsamum, D. 1. 21.
Opopopanax D.3. 53.
Oporice, Plinius 24. 14.
Orchis utraq; D.3.142. F. Triorchis, Plin.25.6.F. in Orchi Serapiade.
Oreoselinum D. 3. 74.
Origanum D. 3.30. F. Cunila bubula, Plinius 20.15.& 20.17.
Cunila gallinacea siue origanum, & cunilago, & cunila satiua, & cunila montana,Plin.20. 16. Auicennam calamentū cū origano confundere, Fuchs. Paradox.1.23. Vide Tymbra.
Origanum sylueſtre, D.3.32. De Tragorigano uide infra.
Orminum satiuum & sylueſtre, D. 3.
Ornithogalon D.2. 161. (136.F.
Orobanche D. 2. 151.
Oryza D. 2. 105.
Osyris D.4.144. Plinius 27.12.F.
Othonna,Plinius 27.12.
Oxalis,uide Lapathum.
Oxyacantha D. 1.124.F.
Oxys,Plinius 27.12. F.

P.

Pæderos,uide Acanthus.
Pæonia D.3.158. Plinius 25.3.F.
Paliurus D.1.123.Plin.13.19.& 24.13.
Panacos D. 3. 53. Plin.20. 15.& 25. 9.& 12. 26.
Panax uel Panaces Asclepium D.3. 54. Chironium D. 3. 55.
Panaces Asclepium, Heracleum,Chironium,Cētaureum uel Pharmaceum, Plinius 25. 3. Panaces Heracleum, Idem 25.4.
Pancratium D. 2. 191.
Panicum D.2. 88. F.
Papauer satiuum D.4.68. F.
Papauer nigrum F. Vide opium supra.
Papauer spumeum D.4. 70.Heraclium siue aphros,Plinius 20.19.
Papauer erraticum D. 4.67.Plinius 20. 19. F.
Papauer corniculatum, D. 4. 69. Plin. 20. 19. F.
Papauer album & nigrum, & quomodo succus herbarum colligendus sit, Plinius 20.18. Vide Opium superius.
Platagonium,telephyllon, Cælius 19. 4.
Papyrus D. 1.117. Plinius 13.11.& 24. 11.
Parthenium D.3. 156. Plin. 21. 30. & 25. 40.& 22.17.F.
Perdicium,Plinius 12.17.
Parthenis, Plin. 25. 7. eadem artemisiæ, de qua supra.
Pastinaca D. 3. 57. Plinius 20. 4. & 20. 5. F. Vide Daucus.
Pentaphyllon, id est, Quinquefolium, D. 4. 45. Plin.25.8.F.
Radicis pentaphylli succū minime pernicioſum, quemadmodū Auicenna somniauit,sed potius cōtra letalia uenena admodum efficacem esse, Fuchsius Paradox.1.15.

Peplis, D. 4. 180. Portulaca Peplium, 20. 20.
Peplos, D. 4. 179. F.
Pepon, D. 2. 151. Plinius 20. 11. F.
Perdicium, uide Parthenium.
Noſtræ ætatis medicos herbam ueteribus pedem coruinum appellatam, ob ambiguam de illa Auicennæ ſententiam, à noſtra ſic uocata diuerſam eſſe, prorſus ignorare, Fuchſius Paradox. 1. 28.
Perfoliata F.
Periclymenon D. 4. 16.
Perſicaria F.
Perſonata D. 4. 108. F.
Perſolata, Græce Arcion, Plin. 25. 8.
Perſoluta, Plin. 21. 33.
Pes anſerinus F.
Petaſites, D. 4. 109. F.
Petroſelinon D. 3. 75. Plin. 20. 12. F.
Peucedanum D. 3. 90. Plinius 25. 8. et 26. 13. F.
Phalangium D. 3. 121.
Phalaris D. 3. 106.
Phaſelus D. 2. 98.
Phaſelum à phaſiolo legumine, quod dolichum alio nomine uocãt, diuerſum penitus eſſe, Fuchſius Paradox. 1. 38.
Phaſiolus D. 2. 118.
Phellandrion, Plin. 27. 12.
Phlœus, phloinæ ueſtes, Cælius 29. 23.
Phœnix D. 4. 46.
Phu, D. 1. 10. F.
Phyllitis, D. 3. 120.
Phyllon herba, D. 3. 141.
Phyteuma D. 4. 131.
Picris, Plinius 22. 22.
Piper D. 2. 176. Plin. 12. Sinapi & piper cur appoſita cuti uulnus excitent, deuorata non lædant, Macrob. Sat. 7. 8.
Piperitis, Plinius 20. 17. F. uide Siliquaſtrum.
Piſtana, Plin. 21. 17. Sagitta inter uluas dicta. Piſum F.
Pityuſa D. 4. 160. Plin. 24. 6.
Plantago D. 2. 140. Plinius 25. 7. F.
Polemonium D. 4. 10. Polemonia, uel philetæria, uel chiliodynama, Plinius 25. 5.
Polium D. 3. 122. Plin. 21. 7. & 21. 20.
Polycnemon D. 3. 107. Plin. 26. 14.
Polygalon D. 4. 143.
Polygonatum D. 4. 6. F.
Polygonos utraq; D. 4. 4. & 4. 5. Proſerpinaca, Plinius 27. 12.
Polypodion D. 4. 198. F.
Polyrrhizon, Plin. 27. 12. foliis myrti, multis radicibus.
Porrum capitatum D. 2. 166. Porrum ſectiuum & capitatum, Plin. 20. 6. F. Prouerbium, Amantiũ marſupia porri folio uinciri, Cælius 29. 16.
Porrum agreſte D. 2. 157.
Portulaca, D. 2. 138. F. Andrachne, Plin. 25. 10.
Portulaca ſeu peplium, Plin. 20. 21.
Portulaca ſylueſtris D. 2. 137.
Potamogeton D. 4. 102. F.
Poterium D. 3. 16.
Proſerpinaca, uide Polygonos.
Pſyllium D. 4. 73.
Ptarmica D. 2. 179. F.
Pulegium D. 3. 94 Plin. 20. 14 & 26. 9. F.
Pulmonaria recentiorum, Fuchſius.
Pycnocomon D. 4. 186.
Pyrethrum D. 3. 84. F.
Pyrethrum ſylueſtre, Idem in Ptarmice.
Pyxacantha, uide in Lycio.

Q.

Quinquefolium, uide pentaphyllum.

R.

Radicula, uide ſtruthium.
Radix, id eſt, raphanus D. 2. 123. Plin. 20. 4.
Radicula, Plin. 19. 3. & 24. 11. F.
Plinij locus perpẽditur de raphano, Cælius 27. 28.
De uſu raphani, Aloiſius Mundella, epiſtola 11.
Radix ſylueſtris D. 4. 187. Plin. 20. 4.
Ranunculus D. 2. 194 F. Plin. 25. 10. & 27. 12. F. Sardoha herba, Cæl. 20. 19.
Raphanus, uide Radix.
Raphanus ſylueſtris F.
Rapum ſylueſtre, D. 2. 121.
Rapa D. 2. 121. Plin. 20. 3. F. De rapis & napis Amiterninis, Plin. 18. 13.
Rapina, raporum encomiũ, libellus impreſſus Lugduni apud Pag.
Reſeda, Plin. 27. 12.
Rhabarbarum noſtrum & uulgare, in plærisq; à ueterum rheobarbaro diſcrepare,

ferre, atq; adeò diuersum esse, Fuchsius Paradox. 1. 4.
De rhabarbaro dialexis secunda Sebastiani Montui, lib. 1.
Rhabarbarũ Hieron. Cardanus Contradicent. 1. 16.
Rhacoma, Plinius 27. 12.
Rhamnus D. 1. 121. Plin. 24. 14.
Rhaponticum D. 3. 2. Cælius 16. 22.
Rhodia radix, D. 4. 48. F.
Rhododaphne uel rhododendron D. 4. 85. F. Plinius 16. 20. & 24. 11.
Rhodora, Plinius 24. 19.
Rhus D. 1. 149.
Rhus erythros, Plin. 24. 11.
Ricinus D. 4. 167. F.
Rosa D. 1. 132. F. Plin. 21. 19. Rosæ Decij Ausonij, Vergilio pperam adscriptæ. Rosa cur grata Veneri ac rubra, Tit. Vespas. Stroza lib. 3. Aeolostichon. De Venere & rosa fabella, Politianus 1. 10. Rosaceæ coronæ uocabula, Cælius 27. 26.
Cur dicat rosa Græce rhodon: corymbi papillati, alabastri: calathus in rosa quid: rosa prius alba unde ruborem contraxerit, Cælius 27. 26.
De rosa in coronis, & de generibus eius, & ubi seratur, Plinius 21. 4.
Rosmarinus D. 3. 85. Plinius 24. 11. F.
Rosmarinus coronarius D. 3. 87.
Rubia D. 3. 161. Plin. 19. 3. & 24. 10. & 11. erythrodani nomine F.
Rubus D. 4. 40. F. Plin. 16. 38. & 24. 13.
Rubus Idæus D. 4. 41. Plin. 24. 14.
Rumex, uide Lapathum.
Ruscus D. 4. 117. Myrtum syluestrem non ferre fructum, quem Arabes cubebam nominant, contra Serapionẽ, Fuchsius Paradox. 1. 31.
Ruta D. 3. 50. Plin. 20. 13. F.
Rhuta unde dicta, Cælius 28. 23.
Rutam Venereis aduersari: Cur dicatur peganon, Cælius 11. 15.
Ruta syluestris D. 3. 51.
Harmel Arabibus non cicutam, sed rutam potius syluestrẽ significare, utcũq; Auicẽna ac huius sequaces reluctẽtur, Fuchsius Paradox. 1. 16.

S.

Sabina D. 1. 103. F. Plin. 24. 11.
Saccharum D. 2. 73. Saccharum antiquorum à uulgari nostro Zuccaro diuersum esse: & à sale Indo, cõtra Gentilem & Herculanum, nihil differre, Fuchsius Paradox. 1. 35. Zucarum non est in detergendo inferius melle, Hier. Cardan. Contradic. 1. 15.
Sagapenum D. 3. 94. Plin. 20. 18.
Saliunca, uide Nardus Celtica.
Salix D. 1. 139.
Saluia D. 3. 38. Plin. 26. 6. F.
Sambucus D. 4. 184. Plin. 24. 8.
Sampsuchum, amaracus, D. 3. 42. Plinius 21. 22. & 21. 11. F.
Samolus, Plin. 24. 11. herba Druidis sic dicta in humidis nascens, nec aliter descripta.
Sanicula recentiorum F.
Sardoa herba, Cælius 20. 19. Ad ranunculos pertinet.
Saris, Plin. 13. 23.
Satureia D. 3. 43. F. in Thymbra.
Satyrion, D. 3. 144.
Satyrion trifolium F. regium F.
Satyrion alterum D. 3. 145.
Satyrion erythraicum, Plin. 26. 10.
Saxifraga D. 4. 18. F.
Scammonia D. 4. 182.
Scandix D. 2. 155. Plinius 22. 22.
Scilla D. 2. 190. Plin. 20. 9. F. Acetum scillinum, Plin. 23. 2.
Scopa regia, Plin. 25. 4.
Scordion D. 3. 123.
Scordotis siue scordion, Plinius 25. 5.
Scorodoprason D. 2. 170.
De scorpione, generibusq; ac medicinis eius, Plinius 22. 15. D. 4. 187.
Scythica, Plinius 25. 7. & 22. 9. Eadem Glycyrrhizæ, uide supra.
Secale F.
Sedum maius D. 4. 91. F. Minus D. 4. 92. F.
Aizoon, Plinius 25. 10. & 26. 11.
Selago, Plin. 24. 11.
Semen, uide Zea.
Senecio D. 4. 98. F. Erigeron, Plin. 25. 10.
De Sericis & myxis Seb. Montui dialexis 9. lib. 1.
Serichatũ aroma peregrinũ, Plin. 12. 21.
Seris D. 2. 147. Vide Intybus. Hedypnois F. in Seri.
Serpyllũ utrũq; D. 3. 44. Plin. 20. 22. F.

Sertula campana, Vide Melilotus.
Seſamoides maius D.4.153.
Minus D.4.154.
Seſamum D.2.109.
Seſeli Aethiopicum D.3.59.
Seſeli, Plinius 20.5.
Seſeli Peloponnenſe D.3.60.
Seſeli Maſſilienſe, D.3.55.F.
Seſeli Creticum D.3.61.F. Tordyle, Plinius 24.19.
Sida quid, Cælius 29.23.
Sideritis, Plinius 25.4. & 26.10. & 26.13. & 22.17.
Sideritis triplex, D.4.36.
Sideritis prima F.
Siligo D.2.101. Plinius 18.10.
Siliquaſtrum & piperitis, F. & Plin.
Silphium, uide Laſer.
Similago è tritico, Plin.18.10.
Silybos D.4.161. Plin.22.22.
Sinapi D.2.171.F.
Sinapis tria genera, Plin.20.22.
Sinapi & piper cur appoſita cutí uulnus excitent, deuorata non lædant, Macrob. Saturn.7.8.
Siſer D.2.125. Plin.20.5.F.
Siſon D.3.62.
Siſymbrium utrũq; D.2.142 F.
De ſiſymbrio ſiue thymbrio, Plinius 20.22. Siſymbria, Cælius 28.24.
Sium D.2.241. Plin.22.22.F.
Smilax, Plin.24.10.
Smilax aſpera D.4.145.F.
Smilax hedera, Plin.16.36.
Smilax lenis D.4.146.F.
Smilax hortenſis, D.2.163.F.
Smyrnium D.3.77. Plin.27.13.F.
Solanum, Plinius 27.13.
Strychni medicinæ, Plinius 21.31.F.
Cucubalum, Plinius 27.8.
Solanum hortenſe, D.4.74.
Solanum ſomnificum, D.4.76.
Solanum furioſum D.4.77.
Solanum ueſicarium D.4.75.F.
Solidago, uide Symphytum.
Sonchus D.2.146. Plinius 22.22.F.
Sparganion D.4.24. Plin.25.9.
Spartum D.4.160.F.
De ſparti natura, & quando primum uſus eius, & quomodo perficiat, &c. Plinius 19.11.
Spatula fœtida F.
Spina uulgaris & ſylueſtris, Plin.24.13.
Spina alba uel regia D.3.13.F.
Spina alba, Plinius 24.12.
Spina Babylonis regia, Plin.13.24.
Spina Arabica uel Aegyptia, D.3.14.
Spina Aegyptia, Plinius 13.9. Arabica, Idem 24.12.
Spina Indica, Plin.12.5.
Spina acuta, D.1.124.F. in oxyacantha.
Spinacia olus, F.
Splenium, Plinius 25.5. eadẽ Teucrio.
Spondyliũ uel ſphondylium, 3.88. Plinius 24.6. & 12.26. & 27.13.
Stachys D.3.119. Plinius 24.15.F.
Staphis agria, D.4.158. F.
Stellæ herbæ Herm. Barbarus in Corol. lario meminit. De herba ſtellari A. fonſus Ferrus de ligno ſancto, lib.3.
Stichas uel ſtœchas D.3.29. Plinius 27. 12. F.
Stœbe D.4.14. Plin.22.11.
Stratiotes aquaticus, D.4.103.
Stratiotis medicinæ, Plin.24.8.
Stratiotes terreſtris, Plin.4.104.
Stratiotes millefolia, F.
Struthion D.2.180. Lanaria, Plinius 24.18.F.
Strychnos, uide Solanum.
Succiſa, id eſt, morſus diaboli, F.
Symphyton utrũq; D.4.11.
Symphyton alterum, F. Plin.27.6.
Sucutum neq; ſemperuiuum, neq; mandragoræ ſpeciem eſſe, ueluti Auicenna putat; ſed eam potius herbam, quã ueteres ſymphytum petræum appellant, Fuchſius Paradox.1.19.

T.

Tamarix, myrica, D.1.18.F.
Telephion D.2.137. & 2.207. Plinius 27.13.F.
Teſticulus, uide Orchis.
Teucrium D.3.102. Plinius 25.5.
Teratorizion Iani Vitalis.
Teſticulus, uide Orchis.
Thalictrum D.4.99.
Thalictron, Plinius 27.13.
Thapſia D.4.159. Plin.13.22. & 26.4.
Thelygonos Plinius 27.8.
Theſeum flos, Cælius 27.26.
Theſium Plinius 22.22.
Thlaſpi D.2.173.F.

Thymbra,

Thymbra, uide Satureia, & cunila.
Thymelæa D. 4. 183. Thymelæa siue Chamelæa, Plin. 13. 21. Coccus Gnidius, qui fructus est thymelææ, Plinius 27. 9.
Thymus D. 3. 42. Plin. 21. 10. & 21. 21. F.
Tithymalorũ septẽ genera, D. 4. 168. F.
De tithymallo, Plin. 20. 20.
Tomentum, uide Gnaphalium.
Tordylon D. 3. 61. Vide supra, Seseli Creticum.
Tormentilla, heptaphyllon F.
Tragion D. 4. 53.
Tragion siue scorpio herba, Plin. 13. 21.
Tragonia, Plin. 27. 13.
Tragonis, Plin. 27. 13.
Tragopogon, uide Barbula hirci.
Tragoriganum D. 3. 33. Plin. 20. 17.
Tragos D. 4. 54. & 103. Plin. 27. 13.
Tribulus D. 4. 16. Tribulus, & genera eius, & medicinæ, Plinius 22. 10. & 21. 16.
Trichomanes D. 4. 138. Plin. 27. 13. F.
Tricoccus, Plin. 22. 21. Heliotropij species.
Trifolium D. 3. 121. Plin. 21. 21.
Trifoliũ & tria eius genera, Plin. 21. 9.
Trifolium odoratum F.
Trifolium pratense, uide Lotus.
Triorchis Plinius 25. 5. & F. in Orchi Serapiade.
Tripolium D. 4. 136.
Triticum D. 2. 95. F.
Cur tritici ferax est pinguis & solidus ager, Plutarch. caus. natural. 15.
Cur triticum in luto serendum, Ibidem 16.
De tritici generibus, dialexis Nicol. Leonici Thomæi.
De tritico, palea, & frumento seruando, Plinius 18. 30.
Zetrea, chondrocopia, Cæl. 25. 24.
Tubera D. 2. 162. Plinius 19. 3. Cælius 29. 6.
Quare tubera credantur nasci tonitru, Plutarch. Symp. 4. 2.
Arabum placita in describendis herbis non esse sectanda, uel unã radicem, quam hodie sub Turbit nomine officinæ uendunt argumento esse; hanc enim tam uarie atq; ambigue pingere, ut impossibile sit diuinare quid p illã intellexerint, Fuch. Paradox. 1. 9.
Tussilago D. 3. 124. F.
Chamæleuce uel tussilago, Plin. 26. 6.
Typha D. 3. 132. F.

V.

Veneris pecten, Plinius 24. 19.
Veneris umbilicus D. 4. 93. & 4. 94.
Cotyledon, Plin. 25. 10.
Veratrum, uide Elleborus.
Verbascum D. 4. 105. Plin. 26. 6. F.
Verbascula F.
Verbenaca D. 4. 63. & 4. 64. F.
Vetonica, uide Betonica.
Vicia Plin. 18. 15. F.
Vinca peruinca, uide Clematis.
Viscus, uide infra inter arbores.
Viola alba, uide Leucoion.
Viola nigra uel purpurea, D. 4. 23. F.
Violæ, Plin. 21. 6. & 21. 19. Ion unde dicatur, item uiola, Cælius 7. 10.
Violæ, Textor in Officina pag. 478. ædit. Basil.
Ionia pro uiolarijs, Cælius 7. 10.
Viola matronalis, F.
Viscum D. 3. 94. F.
Vmbilicus Veneris, uide Veneris.
Vitis alba, uide Bryonia.
Vitis nigra D. 4. 195. F.
Vrtica D. 4. 95. Plinius 22. 13. F.
Vrtica labeo, uide Galeopsis.
Vua crispa F.

X.

Xanthion D. 4. 139. F.
Xiphion, uide gladiolus.
Xylon, uide Gossipium.
Xyris D. 4. 25.

Z.

Zea D. 2. 99.
Zingiber D. 2. 177.
Zingiber an humidum, Hier. Card. Contradicentium 1. 12. An flatum gignat, Ibidem 1. 13.

¶ *Pars secunda de arboribus, in genere primum, deinde ordine literarum.*

Herbas, frutices, spinas, & suffrutices supra uno ordine enumerauimus, difficilius enim erat tria hæc inuicem genera distinguere, quàm arbores à cæteris. Quanquam non desint plantæ quæ in fruticum & arborum censu ambigãt. Sunt quæ propter genera diuersa uno

quidem frutícibus, arboríbus altero adnumerandę uideantur, ut iuníperus magna & pumila: & myrica fortaſſis. Víde ſupra qui de plãtis in genere ſcripſerint.
In arbores epigrammata Floríleg. Græ. líb. 1. ſect. 19.
Vocem quandam díci dendryazuſan, Cælíus 9. 5.
Phyxímelum díci quamuís plantam humílem cum excreuit & pecorum inſúriam euaſit, Plutarchus Problem. Græc. 10.
De arboríbus Petrus Creſcentieñ. Plín. líbro 12. & ſequẽtíbus alíquot líbrís.
De arboríbus & fruticíbus pars poſterior herbarij Hieronymi Tragi Germanice.
De arboríbus in genere Vincẽtius Belluac. líb. 13. Speculi naturalís.
Seminarium ſíue Plantarium earum arborũ, quæ poſt hortos conſeri ſolent, Caroli Stephani.
De arborũ honore & natura, Plín. 12. 1.
In arborem Melioris Atedij Statius lib. 2. Syluarum.
Arbores diuerſæ, Textor in Officina pag. 444. Baſil. edit.
Deorum & dearũ arbores, Ibíd. 472.
De arborũ natura per ſítus, Plín. 16. 18.
Diuiſio generum, Idem 16. 19.
Plantarium arborum poſt hortos, líber Caroli Stephani.
De arboríbus quæ naturali conſenſu cũ Solis & Lunæ uíribus conſentíunt, Crínitus 24. 6.
Arbores in quo ſímiles habeantur inſectis, & quo differant, Cælíus 21. 1.
Cíngere arborem quid, Cælíus 21. 1.
Syluarum præfecturam conſulíbus iníungí ſolítam, Cælíus 26. 5.
¶ De arboríbus quæ non ferunt inſitionem, Plutarch. Symp. 2. 6.
Quæ arbores inoculationem aut inſitionem minus admíttant, Cælíus 30. 24.
Lucos colendi & arbores quæ ſit ratío, Cælíus 12. 1.
Quís totonderit uiridaría, Plín. 12. 2.
De morbís arborum, Plíníus 17. 24.
Perunctas arbores interíre, Cæl. 30. 24.
Cur aqua marina non cedit in arborum nutrímentum, Plutarch. cauſ. natur. Problem. 1.
Vínum iumentís arboríbus q̃ dari ſolítum, Cælíus 28. 35.
Medicinæ ex arboríbus ſylueſtríbus, Plíníus 24. 1.
¶ Arborum frugiferarum & cultarum natura, Plín. 15. 1.
De cultís arboríbus, Plín. líbro 23.
De arboríbus fructíferis, Vincentíus Belluac. líbro 14. Speculi naturalis.
De ſylueſtríbus arboríbus Plín. 16. 30.
Arborum ſylueſtrium natura & partes, Plín. líb. 16.
De arboríbus ſemper uirentíbus & floríbus, Conſtantínus Cæſar.
De arboríbus peregrínis, Plín. li. n. poſſim, & 12. 3.
De maritímis arboríbus, Plín. líb. 13.
De celebratís uetuſtate arborib. ex quibus deorũ ſimulachra, Leonic. l. 6.
Gẽtes ſine arbore, et miracula in Septentrionalis regionis arboríb. Plín. 16. 1.
De fructíbus & arboríbus noſtri maris, atq̃ rubri & Indici, Plíníus 13. 25.
De arboríbus Aethiopíæ, Plín. 13. 14.
De arborib. círca Memphím, Plín. 13. 10.
De arboríbus Perſici maris, Plín. 12. 9.
De arboríbus Perſicæ inſulæ, & laniger. ris, Plín. 12. 10.
De arboríbus laníferis in Arabico ſinu, & de míris quibuſdam arborum naturis, Leonicen. 1. 78.
De arboríbus Indicís ſine nomínibus, et laníferis, Plín. 12. 6.
De Indiæ arboríbus, Plíníus 12. 4.
De arboríbus gentis Amanæ, Plín. 12. 8
A quibus quædam peregrinæ arbores in Italiam translatæ, Polydorus 3. 4.
Quod ex terra noua alíqua ſæpe naſcantur, quæ in ea antea non fuerunt, Plíníus 16. 34.
De prodigioſis arboríbus, & quíbus modis ſponte naſcuntur, & quæ non alíbi naſcantur arbores, Plíníus 16. 33.
Arborum quædam genera peculiáriter in díuerſis fluuíjs innaſci, Leonicenus 2. 61.
Quæ arbores felices aut infelices ueteríbus habeantur, Crínitus 20. 6.
De fulguritis arboríbus, Crínitus 25.
Dryope in arborẽ, Ouid. Metamorph. líb. 9.
Haſta Romuli in arborem, Ibíd. líb. 15.

Bacchæ

Bacchæ Thraciæ in arbores, Ouid. Metamorph. lib. 11.
Philemon cum Baucide uxore in arbores, Ibidem lib. 8.
De Geryonis arboribus, Tzetzes 4.136.

¶ *De partibus arborum, ut ligno, foliis, fructibus, &c.*

Xylon primum quid, Cælius 7. 23.
De lignis, Ant. Brasauolus in Exam. simpl.
Ligna ergasima, causima, cocta, acapna, coctilicia, taberna, coctiliaria, coactilia, cathedraria, axylon quid, Cælius
Xylosis, erepsima, Ibidem. (25. 18.
Quis est apud Locros ligneus canis: cynosbatus planta. Plutarchus Proble. Græc. 15.
Quæ materies fabricandis nauibus utilior, Valtur. 11. 2. Vide etiã supra lib. 13. ubide architectura.
Quarum arborum materia in pretio, Plinius 16. 12.
De succis arborum, & natura materiarum, & de cædendis arboribus, Plinius 16. 39.
In materia secanda Lunæ tempus obseruandum, Valturius 11. 3.
De materijs ex arboríb. ex quibus deorum simulachra factitari sunt solita, Leonicen. 1. 65.
De Corsica insula, & de syluestri in illa à Romanis reperta materia, ex Theophrasto, Leonic. 1. 75.
Caudex & codex, Cælius 24. 6.
De brusco & mollusco, Plinius 16. 16.
De ramis, cortice, & radicibus arborũ, Plinius 16. 32.
Quarum sint in usu cortices, Plin. 16. 9.
Medicinæ ex singulorum generum flore, foliis, fructu, ramis, cortice, ligno, succo, radice, cinere, Plinius 23. 6.
Præstent ne ex floribus corollæ an arborum ramis, Cælius 27. 26.
An uirgas in dracones potuerint dæmones mutare, Cælius 7. 29.
Ostrea rhabdota & arrhabdota, Ibid.
Sceptrum, rhabdi, Ibid.
Rhabdi, rhabduchi, Cælius 7. 29.
Poëmata uirgæ apta, Ibid.
Virgarum in sacris & uaticinijs usus, Cælius 7. 29.
Quod in solstitiali tempore frondes in quibusdam arboribus cõuertantur, Crinitus 4. 6.
De natura foliorũ cadentium, et quibus foliorũ uarij colores, Plin. 16. 22.
Quorũ foliorũ figura mutet, Ibid. 16. 23.
Quibus folia nõ decidant, & quibus nõ omnia folia cadant, & quibus locis nulli arborum, Plinius 16. 21.
Quibus folia non decidant, Plin. 16. 20.
Quæ folia uersentur omnibus annis, & foliorum mirabilia, Plin. 16. 24.
De ordine naturæ in satis, & de flore arborũ & cõceptu & germinatione, & partu, & q̃ ordine floreãt, Plin. 16. 25.
Fructus arborum, Aristot. Problematũ sectione 14.
De fructibus arborũ, Vincent. Belluac. lib. 15. Speculi natural.
Cachryophoræ arbores, Cælius 12. 1.
Ouum pronunciari & de arborum fructu, Cælius 29. 10.
Cyttarus quid, Cælius 1. 12.
De biferis & triferis & quæ celeriter senescãt, & de ætatib. earũ, Plin. 16. 27.
Quo tempore quæq; ferant, & quæ fructum non ferant, & quæ infelices existimantur, & quæ facillime fructum perdunt: quibus fructus antequã folium nascantur, Plinius 16. 26.
Glans, Plin. 24. 3. De glande genera 13. Plin. 16. 5.
Quàm multa præter glandem eædem ferant arbores, Plin. 16. 7.
De glandiferis arboribus Plin. 16. 3.
Psen quo distinguat̃ à balano, Cæl. 5. 6.
De sphagno, Plin. 12. 23. & 24. 6. Vide Muscus in herbis supra.

¶ *De arboribus ordine literarum.*

A.

Abies Plin. 16. 10. Sapinus, Plin. 16. 12. Elate, fusterna, sapinus, Cælius 5. 6.
Acer, Plinius 24. 8. Aceris genera 10. Plin. 16. 15.
Adrachne, Plinius 13. 22.
Agallochum D. 1. 25.
Agaricum in herbarum ordine positum est, licet larici adnascatur.
Agnus, uide Vitex.
Alnus Plin. 24. 10.
Amygdala D. 1. 178.

Amygdalinum oleum D. 1. 39. & Plínius 23.
Anagyris D. 3. 168. Plín. 27. 4.
Anonymus, uíde Euonymus.
Appendix ſpina, Plín. 24. 13.
Aquifolia, uide Ilex aquifolia.
Arbutus, D. 1. 143. Plínius 15. 24. & 23. 8. Aliâs unedo.
Aſpalathus D. 1. 23. Plín. 12. 24. Cæl. 22. 31. Eryſi ſceptrum, Plín. 24. 13.
Auellana, uide Nux auellana.

B.

Balani, uide Glandes: de quibus etiã ſuperius paulò in Partib. arborum.
Balanus myrepſica D. 4. 163. Plín. 12. 21. & 23. 5.
Balſamum, uide in herbarum cenſu.
Bdellium lachryma Saracenicę arboris, D. 1. 80. Plínius 12. 9.
Bruta arbor, Plín. 12. 17.
De buxo genera 3. Plín. 16. 16. Buxus, Idem 16. 31. F.
Byſſi natura in Elide, & cur equæ ibi ex aſinis concipere non poterant, Leonicen. 1. 62. Byſſina uerba quæ intelligantur, Cælius 27. 7. De byſſo ex arbore, uide in Veſtimẽtis lib. 13. Tit. 8.

C.

Cancamum, Arabici ligni lachryma D. 1. 27. Plín. 12. 20.
Caprificus, uide in ficu.
Caries lignorum D. 1. 114.
Caryophyllus, Plín. 12. 7.
Caryopus, Plín. 12. 28. Succus nuci expreſſus cinnami gratia, in Syria.
Caſia aroma, uide ſupra inter herbas.
Caſiam Arabum et recentiorum, à ueterum atq; Græcorum aliam & diuerſam eſſe, Fuchſ. Paradox. 1. 5. De caſia, Leonicen. 1. 80.
Caſtanea D. 1. 147. F. De caſtaneis genera 8. Plínius 15. 23.
Cedrus D. 1. 104. Plín. 24. 5. Cedria D. 1. 105. Cedris D. 1. 106. & Plínius 24. 5.
Cedrium quomodo fiat, D. 16. 11.
Celtis, uide lotos.
Ceraſia, D. 1. 159. F. Ceraſorum genera 8. Plín. 15. 25.
Cerri radix, Plín. 24. 4.
Chamæplatanus, uide Platanus.
Cinnamomum uel cinnamum, D. 1. 14. Plín. 12. 28. Xylocinnamomum et caſia, Plín 12. 19. Iſocinnamũ, Ibidem ca. 20. Vide ſupra in herbis. De cinamomo & caſia ex Theophraſto, Leonicen. 1. 80.
Citrea uel citromela D. 1. 168. Malus Aſſyria, Plín. 12. 3.
De Atlantis arboribus, & citreis, & quæ in his laudentur & uituperentur, Plín. 13. 15. Citreum oleũ, Plínius 23. 4. nominatur ſolũ: fortaſſis è cedro fuerit.
De citrio & eius cult, Pontan. de hortis Heſperidum 2. 1. Quomodo differat citrius à citro, Ibidem 2. 2. De limonibus & earũ cultu, 2. 3. De inſitione 2. 4. Laudes induſtriæ humanæ 2. 5. De citriorũ ſapore duplici acri & dulci, 2. 6. De utilitate horum pomorum, & quomodo condiantur, 2. 7.
De malis medicis, quæ et Heſperia & aurea fuerunt appellata, & de illorũ ui contra omnia uenena, Leonic. 2. 86. Vide ſupra libro 13. de re ruſtica, ubi de arborum cultu.
Coccigrya, Plín. 13. 22. aliâs coggigrya.
Coccus, uide in herbis: quanquam ilicis aquifoliæ genus pumilum uideatur.
Cornus D. 1. 174. Plín. 16. 26. & 23. 8.
Corylus, uide nux auellana.
Cotonea D. 1. 162. F. Plín. 15. 17. & 15. 11.
Cupreſſus D. 1. 100. Plín. 24. 5 & 16. 34. Adagia duo à cupreſſo producta: Interum de cupreſſo nonnulla: ſphæria quid, Cælius 25. 2. Cyparíſſus in cupreſſum, Ouid. Metam. lib. 10. Cupreſſinum oleum, Plín. 23. 4.
Cynæ arbores, Cælius 17. 27.
Cyprus D. 1. 126. Plín. 12. 24. Doctiores ſeparant à liguſtro, de quo ſupra inter herbas.
Cytiſus D. 4. 114. Plín. 13. 24. & 18. 16.

E.

Ebenus D. 1. 131.
Elate arbor, Plín. 12. 28.
Charabe, quod Græci electrum, Latini ſuccinum uocant, non eſſe populi nigræ

grælachrymam, contra Auicennam & alios, Fuchſ. Paradox. 21.
Epimelis D. 1. 172.
Euonymus Plín. 13. 22.
Anonymus, Idem 27. 4.
Euphorbium D. 3. 95. Plín. 25. 9.

F.

Fagus, Plinius 24. 5. Glans fagina, Idem 16. 6.
Ficus D. 1. 184. F.
Quæ cauſa quod ficus cum ſit aſperrima (uel amara) arbor, dulciſſimum producit fructum, Plutarch. Symp. 5. 9. Cælius 18. 9. Quænam cauſa ſit quod uictimæ ſuſpenſæ in fico arbore, mox fiant molles teneræq́, Plutarch. Symp. 6. 10.
Ficus, Aelian. in Varijs Græ. fol. 22.
Ficus quibus obſonij loco, Idē fol. 76.
De ficorum obſeruatione, & caprifico, & erineo, & aliorum generibus medicinæ, Plín. 23. 7.
De ficis genera 29. Idem 15. 18.
De ficuum generibus, Macrob. Satur. 3. 20.
Ficorum genera plura, & de puerorum ludo, Cælius 18. 9.
De philoſycis, Cælius 13. 25.
Ficos obeſſe uoci, Cælius 19. 14.
Ficulneum lignum cuiuſmodi, Cælius 18. 9.
Fici folia cur dicantur thria & thrinacia, Cæl. Ibidem.
Thria quæ, Idem 3. 22.
Ficus cur non iciatur fulmine, Cælius 18. 9.
Phellax ficus, Cælius 11. 7.
Fici coluri, Cælius 3. 29.
De Phytalo Athenieñ. ficus inuentore, Leonicenus 1. 59.
Caprificus D. 1. 184. Plín. 23. 7. & 15. 19. Groſſi D. 1. 85.
Caprificatio, Plín. 15. 19. Cælius 18. 9.
Ficus Aegyptia & Cypria, Plinius 13. 7.
Ficus Indica, Plinius 12. 5.
Fraxinus D. 1. 110. Plín. 24. 8. De fraxino, & genera eius 4. Plín. 16. 13.

G.

Galla D. 1. 148. Plín. 13. 21.
Galla ilicis, Plín. 24. 4.
Glans D. 1. 145. De fagina glande, reliquis glandibus, & carbone, et paſtu porcorum, Plín. 16. 6. Vide ſupra in partibus arborum.
Goſſampinum, Plín. 12. 11. Vide ſupra in herbis Goſſipium.
De Guaiaco uel ligno ſancto, Huldry, Huttenus, Alfonſus Ferrus, & quotquot de morbo Gallico ſcripſerunt.
Quòd uinum in exhibitione ligni Indi coquunt, Hieron. Cardanus errore 87. ex 100.

H.

Hedera, uide ſupra in Herbis.

I.

Ilex D. 1. 146. Ilici eſſe ſimilem quid ſit, Cælius 9. 22.
De cocco ilicis, & galla & uiſco, pilulis, glande, Plinius 24. 4.
Aquifolia, Plín. 24. 13. De cocco uide ſupra inter herbas.
Viſcus ilicis, Plín. 24. 4. Crinit. 10. 6.
Iuniperus magna, D. 1. 120. Plín. 24. 8. Alia eſt parua, inter herbas poſita. F.

L.

Labruſca, uide Vitis ſylueſtris.
Larix Plín. 16. 10. & 16. 40. F.
Laricis natura mirabilis, Larignum, & larigna pix, quæ uulgò larga dicitur, Cælius 10. 10.
Laurus D. 1. 107. Plín. 23. 8.
De lauro genera 13. Plinius 15. 30.
Lauri baccæ D. 1. 108. Laurinū oleum, Plín. 23. 4.
Laurus tacita cur: Item cur lauro uteren tur uaticini: lauri contra uenenū uis: laurus ubi comperta: daphnides: de puella Daphne, Cæl. 5. 7. Daphne in laurum, Ouid. Metam. lib. 1.
Lentiſcus D. 1. 88. Plín. 15. 26. & 24. 7.
Maſtiche D. 1. 89. Plín. 12. 17.
Lotus arbor D. 1. 173. Plín. 24. 2. & 13. 17. De faba Græca ſiue loto, idem 16. 30.
De loto arbore, in quam obruebātur Veſtalium capilli, Plinius 20. 5.
De loto arbore, ſuper qua deus locaret: aliaq́ non iniucunda obiter de loto capillata, Crinitus 20. 4.
De loto, Tzetzes 6. 74. Lotos nympha in arborem, Ouid. Metamorph. lib. 9.

M.

Macer D. 1. 112. Machir, Plín. 12. 8.

¶Malus D. 1. 161.
Pomorum omnium genera & naturæ, Plinius 15. 9.
De generibus malorum 29. Plin. 15. 14.
De carnosis pomis, Plinius 15. 24.
De pomis seruandis, Plin. 15. 16.
De coloribus & odoribus & natura pomorum, Plin. 15. 28.
De generibus malorum & pyrorũ, Macrobius Saturn. 3. 19.
Cur malum arborem poëta appellarit ἀγλαόκαρπον: Empedocles autem mala ὑπέρφλοια, Plutarch. Symp. 5. 8. & Cælius 29. 23.
Vmbilicus pomorũ quid, Cælius 15. 21.
De philomelis & melomachia, Cælius 13. 25.
Pomarij, Cælius 28. 8.
Pomatium uinum, Cælius 28. 29.
De commendatione fructuum, Plinius 15. 28.
Mala dulcia, Melimela, D. 1. 163.
Mala orbiculata D. 1. 164.
Mala syluestria D. 1. 165.
Mala Persica D. 1. 166. F. De Persico genera quatuor, Plin. 15. 12.
Mala præcocia D. 1. 167.
Mala medica, uide Citrea superius.
Malum Punicum D. 1. 153. Cytinus, D. 1. 154. Malicorium D. 1. 155.
Punica arbor magna, Aelian. in Varijs Græcis, fol. 5.
De Punica malo et eius flore, Plin. 13. 19.
Mala Punica an uentriculo noxia, Hierony. Cardanus Contradicentiũ 3. 12.
Mastiche, uide Lentiscus.
Mespilus D. 1. 171. aliâs 138.
De mespilis & eorum generibus tribus, Plinius 15. 20.
Morus D. 1. 182. F. Plin. 16. 29. & 15. 24. Cælius 25. 24.
Mora ex albis nigra Pyrami & Thisbes sanguine effecta, Ouid. Metamorph. lib. 4.
Myrica, uide in Herbis.
Myrobalanus, uide Balanus myrepsica.
Myrrha D. 1. 77. Myrrha Bœotica D. 1. 78.
De myrrha & eius arboribus, Plinius 12. 15.
De generibus myrrhæ, & natura, & pretio eius, Plinius 12. 16.
De myrrha, myrine, zygia resina, Cælius 24. 22.
Myrrha cur Aegyptiace dicat̃ bal, Cælius 24. 22.
Stacte D. 1. 72. Cælius 24. 22.
Myrrha Cinyre filia in arborem, Ouid. Metamorph. lib. 10.
Myrtus D. 1. 157. Myrtus & genera eius 11. Plin. 15. 29.
Myrtus satiua & syluestris, Plin. 23. 9.
Myrtos cur nõ importent in Floræ templum, Plutarch. Problem. Rom. 19.
De myrto coronaria iuxta Elpenoris tumulum, Leonicen. 1. 76.
Myrtite uinũ, Aelianus in Varijs Græcis, fol. 54. Myrtinum oleum, Plinius 23. 4.
Myrtidanum, D. 1. 58. Plin. 23. 9.
Myrtum syluestrem inter herbas quære in Rusco.
Myxa, uide Serica.

N.

Narcaphthon D. 1. 26.
Nucum genera, Macrobius Saturnal. 3. 18.
Nux auellana D. 1. 181. F.
Nux iuglans uel regia D. 1. 180. Plin. 23. 8. & 15. 22. F.
De nuce Elegia Ouidij. Caryinum oleum, Plin. 23. 4.
Nuces ocellatæ Tranquillo quæ, Alexander ab Alex. 3. 22.
Nux pinea, uide in Pino.

O.

Olearum genera, Macrobius Saturnal. 3. 20. Cælius 12. 19.
Olea δίφυ apud Marcellinum, Cælius 11. 5.
Ptoma olearum. Olea cur antro Ithacensi applantata, Cælius 12. 19.
Trophæa prima ex olea, Ibidem.
De oliua fonte, Cælius 5. 6.
Quis oleam aut usum olei primus inuenerit, Polydor. 3. 3.
De cultura oliuarum, Plinius 15. 5.
De seruandis oliuis, & quomodo faciendum oleum, Plin. 15. 6.
Oliuæ colymbades D. 142.
De natura oliuæ & olei incipientis, Plinius 15. 3.
De oleis, & folijs oleæ, flore & cinere et de oliua alba & nigra, Plin. 23. 3.

Sansæ,

Sanſæ, Sanſarij, Maroſſerij, Aeſacus, drupa, Cælius 12.19.
De conuerſione foliorũ in arbore olea brumali & ſolſtitiali die, Gellius 9.7.
Natura olei, Plin. 15.2. & 15.4. Cælius 30.25.
Oleum fictitium, Plin. 15.7.
De oleo ſcitu digna: Quæ dicantur præmiſſa uini, & olei in Plinio: Emendatur locus Ciceronis ex epiſtolis familiar. Olei officinam quis excogitarit primus: Oleum uiride ac conditũ: Oliuitates quatuor, Cælius 6.6.
Oleum cur ſæpe & facile congelaſcat, Gellius 17.8.
Oleum cur in primis diaphanes & leue, Cælius 25.16.
Cur mare oleo infuſo dilucidum & tranquillum fiat, Plutarch. cauſ. natur. 12.
Cur poëta in alijs quidem liquoribus omnibus, ſuis utitur idoneis epithetis, ſolum autem oleum humidũ uocat, Plutarch. 6.9.
Oleum in ſummo cur optimum, Macrobius Sat. 7.12. quæſtiuncula 7. & Plutarch. Sympoſ. 7.3. & Cælius 28.25.
Prouerbium, Amicus ut oleum plantis, Cælius pag. 11.71. & Eraſ. in Chiliad.
Tithoreum oleum, Cælius 27.25.
Oleum Omphacium, Plin. 12.27.
De oleo natiuo in Diarbis Scythica gente, Leonicen. 3.84.
Amurca, amorge, Cælius 25.18. Plinius 23.3. & 15.8.
Aridus oliuæ ramus in uiridem, Ouidius Metam. lib. 7.
¶Olea ſylueſtris D. 1.140. Oleum ſylueſtris oliuæ D. 1.34. & 142.
Agrippeum quid, Cælius 12.19.
De oleaſtri foliis, Plinius 23.4.
Apulus paſtor in oleaſtrũ, Ouidius lib. 14. Metamorph.
De oleaſtro Megarico, Leonicen. 1.77.
Olea Aethiopica D. 1.143.

P.

Pala arbor, Plin. 12.6.
Palma D. 1.130. Plin. 23.5. Cæl. 5.6.
Palma Thebaica D. 1.151.
Palma elate D. 1.152. Plin. 23.5.
Cur uictores omnes in ſacris certaminibus Græciæ palmæ ramum manu geſtarent, Leonicenus 1.68.
Quare cum inter ſacra certamina aliam aliud coronam ſibi uendicet, palma omnibus ſit communis: Et quare maximas palmæ glandes nicolaos appellent, Plutarch. Symp. 8.4.
Nicolai cur dicantur, Cælius 5.6.
De nicolais appellatis dactylis, Leonicenus 1.96.
De dactylo, Plin. 24.19.
Quæ foliorum è palmis cura & uſus, Plinius 16.24.
De palmis & natura earum & generib. Plinius 13.4.
Cur arborum ſola palma contra impoſitum onus adſurgit, Plutarch. cauſ. natur. 32.
De ui atq; natura palmæ arboris, quod lignum ex ea ponderibus impoſitis renitatur, Gellius 3.6.
De palmæ cerebro, Cælius 5.6.
Spadix unde, Ibidem.
De palma fonte, bais quid, palmam Aegyptijs annum indicare, Ibidem.
¶Perſicum, uide Mala Perſica.
Perſica uel Perſea Aegypti, D. 1.186.
Phœnicobalanus, Plinius 12.22.
Picea D. 1.86. Plin. 16.10.
Quare picea & pinus, & ſi quæ his ſimiles ſunt arbores inſitionẽ non ferant, Plutarch. Symp. 2.6.
Pinus D. 1.86. Plinius 16.10. Cælius 25.2. Vide Picea.
De pineis, Plin. 23.8.
Echepeuces quid, Cælius 25.2.
Nucum pinearum genera quatuor, Plinius 15.10.
Pityides D. 1.86.
Cur pinus Neptuno & Dionyſio ſacra habita ſit: Et quod primum uictores in Iſthmijs ludis coronabantur corona è pinu, deinde uero apio, nunc rurſus è pinu, Plutarch. Symp. 5.3.
Quod Herodotus parum uere dixerit unam ſolamq; pinum arborum omnium cæſam, nunquam denuo ex ijſdem radicibus pullulare, Gellius 8.4.
De tæda, Plin. 16.10. & 24.7.
Pinaſter, Plinius 16.10.
Coccalus, ſtrobiline reſina, conos, ſtrobilus, Cælius 20.19.
De reſinis, Plin. 24.6. Reſina liquida

è pinu & picea, D. 1. 91.
Physema pityinon, Ibidem.
Atys in pinum, Ouid. lib. 10. Metam.
De picis generibus & resinis, Plin. li. 14.
Pix liquida D. 1. 92. Plin. 24. 7.
Colophonia D. 1. 92. & 95.
Pix sicca D. 1. 95. Spissa, Plinius 24. 7.
Spissa pix quomodo fiat, Plin. 16. 11.
Zopissa D. 1. 96. Plin. 24. 7. & 16. 12.
Palimpissa D. 1. 95. Plin. 24. 7.
Pissasphaltus D. 1. 98. Plinius 24. 7.
Quibus modis fiãt genera picis, & quomodo fiat cedriũ & spissa pix, & resina quomodo coquatur, Plin. 16. 11.
¶ Pirum D. 1. 169. Plin. 15. 17.
De piris, & insitorũ uarietate, Plinius 15. 15.
De pyris, & eorum obseruationibus, Plinius 23. 7.
Piri, pirastri, Aelianus in Varijs Græ. fol. 22.
Piraster D. 1. 170.
De piris syluestribus Plutarch. Proble. Græ. 51.
Pistacia D. 1. 79. Plin. 23. 8.
Platanus D. 1. 109. Plin. 24. 8. Xerxes platanũ amauit, Aelianus in Varijs Græ. 9. Platanus quãdo primum in Italia, Plin. 12. 1.
De platano Cypria, & quercu Sybaritica, quarum folia decidua non erant, Leonicen. 1. 79.
Prouerbij ratio, Platano similis: de platano pluscula & platanisto, Cælius 25. 1. Platanos uas, Ibid.
Chamæplatanus, Plin. 12. 2.
Poma, uide in Malis.
Pontícum arbor, Cælius 13. 29.
Populus alba D. 1. 111. Plin. 24. 8. De populo tria genera, Idem 16. 25.
De populo Acheruntia, Leonicenus 2. 61.
Ignorasse populũ arborem Auicẽnam, cum ex ambigua eius de illa sententia, tum etiam quod calidam esse in ordine tertio statuit, colligi, Fuchsius Paradox. 1. 20.
Heliades in populos, Ouidius lib. 2. Metamorph.
Populus nigra D. 1. 115.
Prunus D. 1. 176. Plin. 13. 10. F.
De pruno genera undecim, Plin. 15. 13.

Q.

Quercus D. 1. 144. F. De hoc, Non enim à quercu tues, neque ex petra, Tzet. 9. 686. Querna corona cur donabatur, qui ciuem in prælio seruasset, Plutarchus Proble. Rom. 92.

S.

Salix D. 1. 139. F. De salice & uitilibus, Plin. 24. 9. Salix Amerina, uide in Vitice. De salice, genera eius octo, & quæ præter salicem sint utilia ligaturis, Plinius 16. 38.
Sambucus D. 4. 184. F. Vide supra inter Herbas & frut.
Sarcocolla, D. 3. 98. Plin. 24. 14.
Serica. Iuiubas & sebesten fructus, quos Græci pariter atq; Latini serica & myxas uocant, ad usus medicos, contra Auicennam & uniuersam Arabum scholam, planè inutiles esse, Fuchsius Paradox 1. 27.
Setanium, uide Mespilus.
Siler, Plinius 24. 10.
Silica arbor apud Gelliũ, Cælius 17. 8.
Siliquæ arboris fructus D. 1. 160.
De siliquis, Plin. 15. 24. 23. 8.
Ceraunia siliqua, Plinius 13. 8.
Smilax, uide Taxus.
Sorba D. 1. 175. Plin. 15. 17. F. Sorborũ genera quatuor, Plinius 15. 21.
Staphylodendros, Plin. 16. 16.
Styrax D. 1. 79. Plin. 24. 6. & 12. 25.
De enhæmo & strobo & styrace, Plinius 12. 17.
Súber, Plin. 16. 8. & 24. 4. De phellis, phelleis, & phelletis: Qui phellopodes, Phelon, phelodrys, Cælius 7. 17.
Sycomorus D. 1. 183.

T.

Tala arbor, Cælius 18. 31.
Tamarix, uide Myrica superius inter Herbas & frut.
Taron, Plin. 12. 20. (24. 13.
Taxus, smilax, D. 4. 83. Plinius 16. 10. &
Terebinthus D. 1. 90. Plinius 13. 6. & 24. 6. Aelianus in Varijs Græ. fol. 22.
Thus D. 1. 81. De thure, eius natura, arboribus & generibus thuris, Plin. 12. 14. Thure quando libari cœptũ, & quæ origo thuris, Cælius 12. 1.
Leucothoë in thuris arborem, Ouidius Metamorph. lib. 4.

Thuris

Thuris cortex D. 1. 82.
Thuris fuligo D. 1. 84.
Thuris manna D. 1. 83. Crinitus 25. 7.
Tilia D. 1. 127. (sic uertunt plærique, cum philyrea illic legatur, non philyra) Plinius 24. 8. F. De tilia genera eius duo, Plinius 16. 14. De Philyra & lemniscatis coronis, Politianus 1. 72.
Tragacantha D. 3. 22. Plin. 13. 21.
Trogetes arbor, Plin. 13. 16.

V.

Virga sanguinea, Plinius 24. 10. frutex opinor.
Viscus ilicis, Plin. 24. 4. De uisco in ilice apud Virgilium lib. 6. Aeneid. Crinit. 10. 6. Vide supra inter herbas.
Vitis alba & nigra, uide inter Herbas.
Vitis syluestris D. 4. 193. Plin. 27. 7. Oenanthes medicinæ, Plin. 23. 4. Oenanthinum oleum, Ibid. Vitis labruscæ uua, Plinius 12. 28. D. 5. 5.
¶ Vitis satiua D. 4. 1. F.
In uitem, Florileg. Græ. lib. 1. sectione 2.
Per uites pœna, de uite centuriali, Crinitus 22. 2.
Vites in Asia haberi prohibitas ab imperatore Domitiano, Cælius 20. 11.
Quare uites cum nimia ubertate lasciuiunt, & minus feraces sunt, & aliquando exarescũt: cuius rei causam quidam in syderationis morbum referunt, Plutarchus caus. natur. 30.
Vitis unde nata, Cælius 5. 12. De cultu uitium & uino multa uide lib. 13. in re rustica.
Vitis inuentio, uinũ unde, Cælius 16. 3.
In uinum, Florileg. Græ. lib. 1. sect. 59.
Quis primitus uites, & usum uini reperit, & uino aquam miscuerit, Polydorus 3. 3.
Vini laus, Cælius 30. 36.
Vinetum Caroli Stephani.
De uino, Rufus: & Problemata Aristotelis sect. 34.
De uino quædã ex Athenæo uertit Stephanus Niger.
Bacchus in uuã, Ouid. lib. 6. Metam.
De uino ac primũ de repertoribus eius, Raph. Volater. lib. 22.
Epiphyllides quid, Cælius 7. 6.
Pinon uinum, & brython, ac parabia, Cælius 7. 26.
Vinum cirrhum & uermiculũ, Cælius 28. 30.
Vini nigri inuentio, Cælius 26. 33.
Vinum modo nigrum fuisse ueteribus, Cælius 26. 18.
De philobotrys, Cælius 13. 25.
Vini præmissa quæ in Plinio, Cæl. 6. 6.
Lixiuium uinum, herpis uinum cur, & protropon, Cælius 28. 34.
Vinum cur Græcis dicatur οἶνος, uini utilitas, Oenisteria quæ intelligantur, Oenopipas quid, Cælius 13. 11.
Qui uini usus antiquis, & de uinis antiquorum, Plinius 14. 14.
Quod sit uini ac musti interstitium, Cælius 28. 37.
Vinum medium quod sit, item œnogala, Ibidem.
Vindemialis lætitia, Cælius 28. 30.
De uini obseruatione Romulo rege posita, Plinius 14. 13.
De liberalitate Cæsaris in uino, & quando primum quatuor genera uini posita, Plin. 14. 16.
Vino aquam quis miscuerit primus, Cælius 7. 15.
Apiana uua quæ muscatula, Cæl. 25. 35.
Bifera uitis, Plin. 18. 22.
Vuæ D. 5. 3.
Vuæ passæ D. 5. 4.
Vua passa quid, Aloisius Mundella epistola 2.
Ingens miraculum rerum, quæ in Germania et in Britannia, tam ex uitibus quàm fluctu maris proueniunt, Alexander ab Alexand. 4. 9.
De uini uiribus, Paul. Aegineta 1. 95. Vide in Ebrietate in Ethicis.
Super uini natura pluscula, Cælius 30. 25. Plin. 14. 6.
De uini natura, & eius facultate alendi & medendi, Ioan. Baptistæ Confalonerij libri 2.
De uini temperatura Ioan. Manardus libro 14. epistola 3.
Vini usus, & nocumenta eiusdem insignia, Cælius 28. 28.
Vini nocumenta in ieiunio, Cæl. 25. 9.
Vino quandoq; uigilias induci, Cælius 28. 39.

Vinum natura humidum est, Hieron. Cardanus Contradicentium 2. 7.
An frigidum sua natura uinum sit, Plutarchus Sympos. 3. 5.
De uini uiribus diuersis, Ibidem 3. 8.
Vina cur frigida in Aegypto, Macrob. Satur. 7. 8.
Qua ratione ætati cuilibet impertiendũ uinum: à cibo an bibendum: facilius uini perfici nimietatem, quàm cibi: uinum meracius uigilias cõcinnare, memorabili exemplo pueri cuiusdã: pomatium uinum, Cælius 28. 29.
Vinum albũ leue, seu aquosum, an magis urinam prouocet: An rubrum nigro magis nutriat: Austerum an magis urinam prouocet: Album an tam in aspera quàm aduersa ualetudine magis salutare: Austerum an in syncope conueniat. Rubrũ an flauo melius in tuenda sanitate: An omne uinum calidum, etiamsi album sit, Hieron. Cardan. Contradicent. 1. 18.
Cuiusmodi sit uinũ à medicis aquosum, item oligophorum, & polyphorum, uinosum, caroticum, tenerum, lene, dux: Iumentis arboribusq; dari solitum uinũ: quod sit poëtæ uice equi, Cælius 28. 35. Vinum quod succida nollet lana pati, ibidem.
Quibus rationib9 probet Albertus mustum amplius inebriare quàm uinũ: Musti impetuosius feruẽtis remediũ, Cælius 28. 38.
Quare mustũ minime faciat ebrios, Plutarchus Symp. 3. 7. Cælius 28. 37.
Odoris ex uino præstantia, Cæl. 28. 34.
Vinorum quorundam proprietates, Aelianus in Varijs Græ. fol. 61.
Vinum insaniam peperit Apollodoro, Aelianus in Varijs Græ. fol. 71.
Ex uino uaticinium, Crinitus 21. 3.
De usu uini mulieribus interdicto apud Massilienses & Romanos, Leonicenus 3. 87.
Vina cur rarius congelascant, acetum haud ferè unquam, Gellius 17. 8.
Cur uina aut nunquã aut rarenter congelascant, Macrob. Satur. 7. 12. quæstiuncula 13. Acetũ nunquã, Ibid.
Cur uini usus apud Italos mulieribus fuerit interdictus, & hac de re non uulgaris historia, Leonicen. 3. 88.
Cur eadem potio meracior uidetur ieiuno, quàm ei qui cibum sumpsit, Macrob. Satur. 7. 12. quæstiuncula 8.
Cur uinum defæcatum ualidius sit uiribus, sed infirmius ad permanendum: & tam bibentẽ citò permouet, quàm ipsum si manserit facile mutatur, Macrob. Satur. 7. 12. quæstiuncula 2.
De fæce uini, sapę, aceti, Plinius 23. 2. D. 5. 123.
Cur fæx in imo subsidit omnũ, nisi mellis: quod solum fæcem in summũ expuit, Macrobius Saturn. 7. 12. quæstiuncula 3.
Vini fæcem esse illius robur, & consolidationem, unde & uinum tryga uocent Græci: colandi uini improbatio: an recte uinum dicamus eunuchum, castratúmue: Laccus quid: laccoplati: daduchus, Cælius 28. 26.
An conueniat uinum colare, Plutarch. Symp. 6. 7.
Cur uitis uino, quod tamen in primis ex se sibi familiare habet, rigata arescit, Plutarch. caus. natur. 31.
Pithœgia quid, ectropias, ectropeuinalia duplicia, λιναιὸς Bacchus: ambrosia, siue brumalia festũ, brumus Bacchus, Meditrina dea, Prostaterius Apollo, Bochernus pro Pado, ambra, ambrosia item, Cæl. 28. 25.
De uitibus & uineis, Plinius lib. 14.
De uitium natura, & quibus modis ferant, Plinius 14. 2.
De generibus uitium secundum locorũ proprietatem, Ibidem ca. 3. Rursus de uitium generibus ca. 4. Insignia culturæ uinearum, ca. 5.
Vina generosa, Plin. 14. 7. Transmarina, Ibidem ca. 8. De uino, quod uocatur biæon, genera septem, ca. 9. De dulciũ generibus quatuordecim, ca. 10. De deuterijs & secundarijs, uini genera tria, ca. 11. Quæ nuper in Italia generosa uina esse cœperint, ca. 12.
Canterij notio multiplex: Compluuiatę uites, pedatæ seu characatæ: quid charax, canterius, & quid tradux: Senecæ locus illustratur: Canterino riui somniare quid: Viticulæ, Cæl. 8. 4

Vuarum

Vuarum genera, Macrob. Satur. 3. 20.
Vinum sapores sibi ex terra adoptare, de Arcadico uino mira, Cæl. 28. 36.
Quare uino affundunt marinam, & piscatoribus oraculũ datũ aiunt, quod iubeat Bacchum in mare mergendũ: Qui uero procul à mari habitant, gypsum è Zacyntho torrentes iniícere consueuêre, Plutarch. cauſ. natur. 10.
Mari Dionyſium demergere, quid ſit: Cur uino immiſceaſ maris aqua, Cælius 26. 8.
Quibus generibus muſta condiantur, Plinius 14. 20.
Quare uini quidem medium, olei autẽ ſupremũ, mellis uero imum præſtet, Plutarch. Sympoſ. 7. 3. Cælius 28. 25.
Vinum in medio cur optimum, Macrobius Satur. 7. 12.
Vinum uetuſtiſſimum cur optimũ, Macrob. Sat. 7. 12. quæſtiuncula 4.
Cur muſtum, cum frigus dolia, quibus continetur, occupat, dulce diu permanet, Plutarch. cauſ. natur. 27.
Frigoris ui muſtum diutius ſeruari dulce, Cælius 28. 39.
De medicinis uuarum recentium, & ſarmentis uuarũ, & uinaceis, & de uua theriace, & de uua paſſa, & aſtaphide, &c. & muſtis, & uini generibus Plinius 23. 1.
De uuis ſeruandis, Plinius 15. 17.
De apothecis, & de uino Opimiano, Plinius 14. 15.
Prodigioſa genera uini, Plin. 14. 19.
Quibus uinis ad ſacra uti fas non ſit, Plinius 14. 20.
De uinis fictitijs, Plinius 14. 17.
Vina laudata aut factitia, Raph. Volaterran. lib. 32.
Schedium uinum, Cælius 28. 39. Vinum pendens & doliare, Vinariorũ corpora quæ intelligantur, Ibidem.
Vinum myrtite Aelian. in Varijs Græ. fol. 54.
Factitia & cõdita uina cum diuerſis herbis, &c. uide apud Dioſcoridem lib. 5. & paſſim apud medicos.
Vini apud Græcos ſpecies: de myrite ac polio in primis, Cælius 13. 11.
Vina Græcanica diuerſa, Aelianus in Var. Græ. fol. 54.
Trœzenij uini, ꝓprietas, & Achaici: Monobaſites uinum, quod Maluaſium: Vini ſymphoniæ tres, Cælius 28. 39.
De generoſis circa Lampſacum uinis, Leonicenus 3. 86.
Vinum Samagorium, Cælius 28. 6.
Pſias, pſithia uitis, quæ pramnia, Cælius 19. 15.
Sapa, & ſapæ fæx, Plinius 23. 11.
¶Super aceti natura pluſcula, Cælius 30. 25.
Fæx aceti, Plinius 23. 11.
Acetum ſcyllinum & oxymel, Ibid.
¶Vlmus D. 1. 96. Plin. 24. 8. Vlmi genera quatuor, Plinius 16. 17.
Vnedo, uide Arbutus.
Volubilis maioris facultates Auicennã cum hederæ proprietatibus confundere, Fuchſius Paradox. 1. 18.

TITVLVS IX. DE ANIMA,

in partes aliquot diuiſus, ſecundum diuerſos ſenſus, & alias animæ facultates. Et primum qui de anima integros libros ſuos, aut in Ariſtotelem commentarios, aut inter cætera aliquid in genere de anima ſcripſerint.

ARiſtotelis de anima libri 3. Græci & Latini Io. Argyropylo interprete.
In eoſdem commentarij Simplicij (ex quibus breuem enarrationem Græcam Iacobus Schegkius decerpſit) & Alexandri Aphrodiſienſis, quos Donatus Latinos fecit: uide Tomo 1. Item Io. Philoponi, & Nicephori Blemmidæ.
In eoſdem paraphraſis Themiſtij Hermolao Barbaro interprete: & alia Sophronij. Vide ſupra qui ſcripſerint in tota Ariſtotelis phyſica.
Metaphraſis & epitome librorum Ariſtotelis de anima, ſine fine & principio, apud Diegum Hurtadum Cæſareum hoc tempore oratorem Romæ.
Author incertus in primum & ſecundũ de anima, Græce extat Romæ in Vaticana Bibliotheca.
In libros 3. de anima docti & copioſi Cõmentarij Latini Iacobi Schegkij.
In eoſdem & Auerroys commentarios, Auguſtinus Niphus.
In Ariſtotelẽ de anima paraphraſis Baſſiani Landi; & Compendium quod-

dam Io. Loniceri. Quæſtiones Guidonis Perpiniani, Alphonſi Toletani, & Dominici Flandreñ. Annotata Matthæi è Boue. Cõmentarij Thomæ de Vio, Ioan. de Ianduno, & Apollinaris Offredi.

In librum tertium Ariſtotelis de anima Commentarius Fr. Vicomercati.

¶ De anima & dæmone Proclus, interprete Marſilio Ficino.

De anima Vdalricus de Argentina, Albertus Magnus, Paul. Venetus: Gregorius Neocæſarieñ. & Philippi Melanchthonis libri 2. et Gregorius Nyſſenus lib. 2. operis de philoſophia uel homine: & de uiribus animæ, eiuſdẽ operis libro quarto.

Multa de animæ facultatibus Cl. Galenus in Opere de Hippocratis & Platonis placitis: uide Tomo 1.

Procœmium in Theophraſtũ de anima, Marſilius 9. 7.

De anima Iamblichus 183. 5. Baſil. editionis Lat. & Plutarchꝰ de placitis 4. 2.

De anima libros quarta Enneas Plotini complectitur: nempe de animæ eſſentia libros 2. De animę dubijs libros 3. Immortalitate librum 1. De animæ in corpora deſcenſu. Vtrum omnes animæ una ſint. De ſenſu atq; memoria.

De anima Ge. Valla, Io. Lodoici Viuis libri 3. Ioan. Monhemius, Antonij Galli libri, Viti Amerbachij libri 4. Liber Heliazer Garnozẽſis Hebræi: Itẽ Auicebron, Honorius, & M. Aurelij Caſſiodori liber.

Melchioris Parmeñ. dialogus de anima Italicus.

De anima Aelian. in Varijs Græ. fol. 17. S. pater Maximus, Antonius Mon. Meliſſæ lib. 1. Sermone 55. Ambroſius Taruiſinus.

De animis uerba Mercurij Aegyptij, Crinitus 9. 11.

De anima liber 6. naturaliũ Auicennæ.

De animaquæſtiones 15. R. Abdiæ.

De ratione animæ Auguſtini liber Tomo 4.

De animo & cogitatione, T. Lucretius lib. 4.

De animo et halitu animaliũ, Plin. 11. 52.

Speculum animæ Henrici de Haſſia.

Anima quid, Marſilius 2. 82.
De anima idem, 1. 95.

Animus, Petrus Lagnerius, Octauian. Mirandula ex poëtis: & Lumen animæ parte 2. ca. 10.

De anima Manip. florum, Octauian. Mirand. Lumen animæ parte 2. ca. 9. & cap. 22.

De anima & actu ſine corpore, Aurel. Auguſtin. epiſtola 100.

De natura animæ Aurel. Prudentius, Guilhel. Abbas, Iulianus Toletanus.

Animæ natura & officiũ, Marſil. 1. 106.

De ratione animæ Paulus Oroſius.

De anima opiniones ueterum apud Ariſtotelem libro 1. de anima.

In res animatas Problemata Ariſtotelis, ſectione 3.

¶ Anima in ſe habet ſpecies omnes diuinas atque naturales, Proclus in Alcibiad. 453. 46. Baſil. edit. Lat.

Animam non eſſe tabellã literis uacuã, Cælius 20. 9.

De hoc, In aureis autem animæ tabulis, Tzetzes 12. 406.

Duas eſſe quodammodo in nobis animas, Cælius 21. 11.

Homo uerus quid ſit, ex Platonicorum ſententia, Cælius 21. 11.

Animam eſſe hominem qui ponũt, coniungunt utile iuſto, Proclus in Alcibiad. 457. 49. Baſil. edit.

Anima eſt quiſq; noſtrũ, Ibid. 453. 46.

Homo quiſq; uel ut ſimpliciter anima, uel ut anima utens corpore conſyderatur, Ibidem 385. 5.

Naturæ noſtræ cognitio, Ibidem 376. 1.

Animæ perfectiores ſublimioribus dijs dæmonibusq; circa illos accommodatæ fuerunt, atq; uiciſſim, Ibid. 415. 23.

Omnis hominum dignitas ab anima eſt, quæ uehiculum eſt ad Deum, & imago mentis. Spiritus corpora præparat ad animæ ſuſceptionem. Pythagoræ, Platonis, Ariſtotelis, opinio de anima: de entelechia quæpiam. An per accidens corpori anima inſinuetur, Cælius 2. 22.
An fuerit ante corpus, Ibidem.

De animæ humanæ cõpoſitione & harmonia, Agrippa 2. 28.

Animam

Animam esse organum Dei, Cælius. 1. 6.
Secundum Platonē una in homine anima est, tres in anima una uires, Marsilius 2. 100. epistola, in capita aliquot diuisa.
Animæ natura qualis sit per se: uitia an extrinsecus inuehantur, Cælius 6. 10.
Inesse animis humanis scientiarum thesauros latentes, iuxta Platonem: Cur Musæ Iouis & Memoriæ dicantur filiæ: Quomodo à quibusdam reluitur Platonis opinio, Cælius 3. 4.
Animæ humanæ potentia mira, Cælius 3. 6.
De humanæ animæ potestate, in mente, ratione, & idolo, Agrippa 3. 43.
De animabus humanis, Guilhelmus Parisiensis.
De animis duabus in homine, Cæl. 2. 23.
Animi nomē quotupliciter accipiatur: & quomodo mens homini cum syderibus communis esse dicatur: tum uariæ de animi natura sententiæ, Macrob. in Somn. 1. 14.
Quod sit animæ idolum, item quæ imago & umbra, Cælius 2. 24.
Quando purgamus lucē cœlestem, primo reperimus animam, deinde angelum, Marsil. Fic. 2. 76.
De anima senis, Io. Lud. Viues.
Spiritus corpora præparat ad animæ susceptionem, Cælius 2. 22.
Spiritus & anima an differāt, Cæl. 2. 32.
De animæ & spiritus discrimine, Constantinus Afer, et Albertus Magnus.
De spiritu, corpore, & anima, Io. de Indagine.
Animum atq; animam, unam ex se naturam conficere: sed animi esse dominatum, Lucretius lib. 3. Deinde utrūq; corporea natura dicit constare.
Animus & anima quo discernunt, Cælius 2. 23.
Lux in anima, Marsilius 2. 81.
Animam esse Dei ciuitatē, Christi sponsam, spiritus sancti templum, Cæl. 3. 3.
De entelechia quæpiam, Cælius 2. 22.
Defensus à calūnia Cicero super enarrata ui nouī uocabulī apud Aristotelē quod sit Endelechia, Politianus 1. 1.
Dialogus de entelechia spiritus Martini Cuneatis.
Animi naturam simplicem non esse, sed è quatuor constare naturis, Lucretius libro 3.
Quo pacto diuersæ quatuor animi naturæ simul mistæ, unam ex se naturam creent, Ibidem.
Animum è minutissimis corporibus constare affirmat, Ibidem.
Elementis quomodo cōueniat cum anima & sensibus & moribus. Agrip. 1. 7.
Beatitudines animæ, Vincētius 2. 4. 4.
Dæmones primi animas dijs proprijs copulant, Proclus in Alcibiadē 399. 12.
Cur Plato dixerit Aiacis animam uicesimam ad sortem uenisse, Plutarchus Symp. 9. 5.
Zamolxidis doctrina de animæ medela, Cælius 7. 7.
Anima per acquisitam scientiā fit menti similis, per duplicem ignorantiā materiæ, Proclus in Alcibiad. 430, 35. Basil. edition. Lat.
De anima, an corporea, & quæ eius essentia, Plutarch. de Placitis 4. 2. & 3.
An Homerus animam putarit corpoream, Cælius 2. 32.
De animæ substantia libri 3. Claudiani Mamerti Vienneñ.
De essentia animæ, Plotinus Enneade quarta.
Mala corporis non pertinent ad animā hominēq;, Proclus in Alcibiad. 471. 56. Basil. edit. Lat.
Animum certam esse hominis partem, Lucretius libro 3.
De quantitate animæ, Aurel. Augustī.
An omnes animæ una sint, Plotinus.
Quod non sit unicus hominum intellectus cōtra Auerroēm, Marsilius 1. 39.
De ordine animastico atq; heroibus, Agrippa 3. 34.
Animum nostrum etiam dæmonē nuncupari, Cælius 2. 9.
Dæmones alios non esse præter animas nostras à corpore solutas, cōfutatur, Proclus in Alcibiad. 397. 10. Basil. edit. Lat.
Dæmones sunt animæ quædam prodeuntes ex tota anima, id est, ex ipsa animarum idea, Marsil. Fic. 8. 94.
Septem circa animā septenarij, Marsil. Fic. 2. 48.

Quid ſit lumen in anima, Idem Marſil. 2. 101.
Heroës, animæ, & dæmones quo differant, Iamblichus 203. 18. Baſil. edit. Lat.
De principijs animæ Thom. Aquinas.
De origine animarũ, Hieronym. Strid. Tomo 2. Diui Auguſtini libri 4. Tomo 7. operum eius: (uide fol. 122. Tomo 1. noſtro.) Item epiſtola 27. & rurſus 157. De eadem, Io. Gaſtius ex Auguſtino.
Animam à Deo pingi, Cælius 3. 7.
Anima rationalis à primo opifice mundi: irrationalis à dijs iuuenibus: ideo illa eſt hac nobilior, Proclus in Alcibiad. 414. 22. Baſil. edit. Lat.
Trinitatis ueſtigium animæ impreſſum, Cælius 2. 17.
Animam eſſe ad totius ſapientiæ imaginem factam, Cælius 3. 6.
De animæ generatione quam Plato in Timæo deſcribit, Plutarchi liber.
Cur per cancrum anima deſcẽdere, per capricornum aſcendere dicatur, Cælius 2. 23. & Porphyrius in quæſtionibus Homericis.
Anima quomodo ex ſuperiori mundi parte ad inferna hæc delabatur, Macrobius in Somn. 1. 12.
Per quas cœli plagas animæ deſcendũt atq; aſcendunt, Marſilius 10. 31.
Aſcenſus animorum, Marſilius Fic. 6. 28. 13.
De animæ in corpora deſcenſu, Plotinus Enneade quarta.
Deſcenſus animorum, Marſil. 6. 13.
Animam à corpore ſeparatam eſſe, Proclus in Alcibiad. 459. 51. Baſil. edit. Lat.
Errare Democritum, qui ita corpus animo nectat, ut ſingula quæq; animi primordia, ſingulis quibuſq; corporis primordijs apponat, Lucretius libro 3.
Corpus atq; animum ita coniuncta eſſe, ut neq; eſſe neque ſentire quicquam unum abſq; altero poſſit, Ibidem.
Errare illos qui animo ſenſus attribuũt, neq; corpus ſentire opinantur, Ibid.
De anima humana, & per quæ media iungantur corpori, Agrippa 3. 37.
De affectionibus corporis, & an condoleſcat nec ne illi anima, Plutarch. de Plac. 4. 23.
Quod anima hominis corporis angustijs teneri non poteſt, Seneca lib. 7. epiſtola 58.
De unione corporis & animæ, Alphan 9.
Quid ſit animam è corpore ſegregare, Cælius 2. 23.
Corpus noſtrum ab anima fieri luminoſum, Cælius 3. 6.
Dolores omnes ex amore animi erga corpus naſcuntur, Marſilius 7. 45.
Anima in corpore dormit, ſomniat, delirat, ægrotat, Marſil. 6. 66.
Quomodo patiatur anima, ex Platonicorum doctrina, Cælius 10. 9.
An poſſit anima ignibus torqueri, Ibidem 10. 10.
Pythagoræ metempſychoſis, Ouid. Metamorph. lib. 15.
De animarum tranſitu in corpora diuerſa, Cælius 6. 13.
Cur traditũ animas tranſire in beſtias, Cælius 9. 21.
De animæ excellentibus uiribus, Vincentius libro 28. Speculi naturalis.
De animæ tribus facultatibus, quomodo à Platone in Rep. tribus chordis, meſæ, hypatæ, & netæ comparentur, Plutarch. Platonic. quæſtionum 8.
De animi potentijs Plutarchus, Cl. Coleſtinus, Auguſtinus de Anchona.
De uiribus animę, Gregorius Nyſſenus libro 4. operis de philoſophia ſeu homine.
Animæ diſtributio ſecundũ potentias, Cælius 2. 23.
Animæ officia tria, Ibidem.
Animę facultatũ copioſa diuiſio ex Thoma & Auerroi, &c. in Polyanthea.
Dotes animæ, Vincentius 2. 4. 2.
Animæ proprietates aquis cõparat, Carolus Bouillus in epiſtolis.
Cur anima uires ſuas magis in parte iſta promat quam illa, Cælius 2. 27.
In quam primum corporis partem inſluatur anima, Cælius 2. 23.
Cur in capite ſedes animæ, Cælius 3. 11.
Aram potentiarum animæ eſſe in capite, Cælius 20. 13.
De partibus animæ, Plutarch. de Placitis 4.

GOTTFRIED WILHELM LEIBNIZ BIBLIOTHEK
NIEDERSÄCHSISCHE LANDESBIBLIOTHEK
Signatur: Leibn. Marg. 64:2, Stück 1, [437] - 210v
PUBLIC DOMAIN

tis 4. 4. & Daniel Barbarus in Commentario super quinq; uoces.

De animæ impressionibus uarijs, Vincentius libro 27. Speculi naturalis.

An sint tantũ duæ uirtutes in homine, naturalis & animalis, Hierony. Cardanus Contradicent. 1. 4.

Spiritum plura significare: De animali spiritu, uitali, naturali, Cælius 3. 13. & Medici quidam in Isagogis suis.

De tribus animorum uehiculis, Nicolai Leonici Thomæi dialogus.

Anima est uehiculum ad Deum, Cælius 2. 22.

Animarum uehicula, Proclus in Alcibiadem 458. 50. Basilieñ. edit. Lat.

Vehicula animæ tria: Item quid animæ idolum, & quid umbra: Maronis locus exponitur: Animas uiolenter pereuntium posse hostes insectari, Cælius 17. 16.

Dæmon non est particularis intellectus, sed substantia differens ab intellectu, posita in latitudine animarum, Proclus in Alcibiad. cap. 15. pag. 404. Basil. edit. Lat.

Quid animæ principatus, et qua in parte, Plutarch. de Plac. 4. 5.

De duplici in nobis principatu, Cælius 25. 17.

De animæ principatu, Iacobi Schegkij liber.

¶ *De animæ motu.*

Animam non moueri nisi per accidens, Aristoteles multis passim argumẽtis libro 1. de anima probat.

De animæ motu, Plutarchus de Placitis 4. 6.

Anima libero motu se ducit, sibi bonũ præbet, se purgat, se erudit, etiã quando aliunde erudiri uidetur, Proclus in Alcibiad. pag. 453. ca. 47. Basilieñ. edit. Lat.

Animę stant mobiliter, angeli stabiliter, Deus est ipse status, Marsilius Fic. 2. 19.

Anima per se mouetur, corpus aliunde: sed propter mutuum cõmercium alter alterius conditionem subit, Proclus ibid. pag. 438. cap. 41.

Duos esse in nobis motus, Cælius 7. 1.

Animum tenuissimis & celerrimis moueri simulachris, Lucretius lib. 4.

¶ *De anima uegetatiua, & uitali.*

Vegetatricis animæ munus triplex, Cælius 2. 25.

Altricis facultatis organa duo, item munia 4. Cælius 2. 25.

De anima uegetatiua & sensitiua, Aristoteles lib. 2. de anima.

De uegetatione & auctu, Plutarchus de Placitis 5. 27.

De anima uitali & animali, Vincentius lib. 25. Speculi Natur.

De uitali facultate ex Auicenna, Cælius 2. 26.

De naturali facultate ex eodem, Ibid.

De nutrimento & nutribili, Albertus Magnus.

Demutatio in sanguinem quomodo absoluatur, Cælius 30. 7.

Embryo quãdo infundatur anima, Cælius 2. 32.

Vita proprie naturalis animæ non est in corpore terreno, sed sublimi, Proclus in Alcibiad. cap. 43. pag. 449. Basil. edit. Lat.

Potus an exeat per pulmonem, Plutarchus Symp. 7. 1.

Vnum esse hominem inter omnia animantia, qui calidis in potu utaẽ, Crinitus 23. 14.

Chylus & chilus, Cælius 5. 2.

An cœlestia nutriantur, Cælius 1. 13.

Qui diu uixerint citra ullum omnino cibum, Cælius 13. 24.

Vnde appetentiæ animalibus fiant & uoluptatis, Plutarchus de Plac. 5. 28.

Quare appetentiores cibi reddamur circiter autumnum, Plutarchus Symp. 2. 2.

Autumnalis appetentia in prouerbio, quam habeat rationem, Cælius 30. 23.

Cur qui auidius uorant facilius satias capiat, quàm qui eadẽ quietius ederint? Macrob. Saturn. 7. 12. quæstiuncula 10.

Vtrum defectus pariat famem & sitim, an pororũ transformatio aliqua, Plutarchus Symp. 6. 2.

Quo distinguatur bulimos à caníno dicto appetitu, unde dicatur bulimos,

& quid cenangia: fames uniuerſa & uaccina: citta, Saguntina fames, Cælius 26. 1.
Canina fames cur dicatur, Cælius 25. 9.
Eſuries, Vincentius 1. 4. 9.
Fames, Bruſonius 2. 41. Octauian. Mirandula.
Rheginorum ieiunium dum Tarẽtinis uictum mitterent, Aelianus in Varijs Græ. fol. 31.
Ira cundia ieiuna ex adagio quæ ſit, Cælius 29. 19.
Cur eadem potio meracior uidetur ieiuno, quàm ei qui cibum ſumpſit: Macrob. Satur. 7. 12. quæſtiuncula 8.
Vini nocumẽta in ieiunio, Cælius 25. 9.
Qui diu uixerint citra ullum cibum, Cælius 13. 24.
Famis patria, & famis deſcriptio, Ouidius Metamorph. lib. 8.
Cur fameſcentibus craſſeſcant pedes: Item famis euentus alij ſcitu periucundi, Cælius 13. 24.
Periclis filij fame mortui, Aelianus in Varijs Græ. fol. 40.
Fame laborantes ciuitates expurgandi mos, Leonicen. 3. 106.
De longa inedia, Agrippa 1. 58.
Ieiunij ratio ex medicorum ſcitis: Quid Hieronymus de ieiunio, & Porphyrius: Encratitæ hæretici, qui & Seueriani, Cælius 27. 20.
Sitis, Bruſonius 2. 41. & Octauian. Mirandula.
Sitis ratio duplex: Libycæ ferę cur æſtate non bibant, Cælius 28. 33.
Sitis cur amplius uexet quàm fames, Ibidem.
Ieiuni cur magis ſitiant quàm eſuriant, Plutarchus Symp. 6. 1. Macrobius 7. 13. quæſtione 1. Cælius 27. 18.
Fames & ſitis unde, Lucretius libro 4.
Cur eſurientes ubi biberint ſedantur, ſitientium autem ubi ederint ſitis intenditur, Plutarch. Symp. 6. 3.
Cur qui eſuriens biberit, aliquantulum famem ſubleuat: qui uero ſitiens cibum ſumpſerit, non ſolum non domat ſitim, ſed magis cupidinem potus accendit, Macrobius Saturn. 7. 12. quæſtiuncula 9.
Cur maior uoluptas eſt cum ſitis potu extinguitur, quàm cum fames ſedatur cibo. Ibidem.

¶ De ſenſibus in genere.

De anima ſenſitiua, Ariſtoteles libro 2. de anima.
De ſenſu & ſenſorijs ſiue ſenſilibus, Ariſtotelis liber (primus inter ea, quæ uulgo Parua naturalia uocant) Græcus, & Latinus Pet. Alcyonio interprete. Vide Tomo 1.
In eundem commentarij Alexandri Aphrodiſiei (quos Lucillus Philalcheus tranſtulit, unà cum ipſo Ariſtotelis textu, docte quidem & eleganter:) & Cælij Calcagnini paraphraſis. Vide ſupra qui ſcripſerint in tota Phyſica.
De ſenſu uel parte ſenſitiua: aliàs, De ſenſu, phantaſia, & intellectu, Theophraſti liber. In eundem expoſitio Priſciani Lydi Græca, & Latina Marſilio Ficino interprete.
De ſenſu & memoria, Plotinus Enneade 4.
Vnde ſenſibilis anima, quidęp eius principatus, Plutarch. de Placitis 4. 21.
De ſenſu & intellectu, Thomas Aquinas.
De ſenſibus externis & internis, Vincentius lib. 26. Speculi Natur.
De ſenſibus exteris ac intimis, ac mente, Corn. Agrippa 1. 61.
De ſenſualitate in primis parentibus, Lombardus 2. 24.
De quinque ſenſibus, Carolus Bouillus in epiſtolis philoſoph. et Hermannus Schildis.
De ſenſu, Carolus Bouillus.
De ſenſibus, Melito Aſianus.
De quinque ſenſibus externis, Io. Lud. Viues.
De quinq; ſenſibus hominis, Thomas Haſelbach.
De humanorum ſenſuum preſtantia, Sabellicus lib. 10. ca. 9.
De ſenſuum quinq; præſtantia & commoditate, in præfatione ſuper Alexandri Aphrodiſieñ. cõmentario in Ariſtotelem de ſenſibus à ſe translato, Lucillus Philaltheus.
Cur tantopere ſenſibus afficiamur, atq; oculis præcipue, Cælius 14. 19.

Senſum

Sensum non esse idem cum intellectu, Cælius 2. 32.
Super sensibile est intelligibile, Marsilius Fic. 2. 15.
Super sensum est intellectus, Ibid.
De animali ui ex Auicenna, Cæl. 2. 26.
Spíritum esse qui sensum efficiat, Cælius 2. 8.
Sensuum cõmoditas & necessitas: Quibus insit sensus: Origo eiusdem: Quatuor esse quibus rerum apprehenditur cognitio, Cælius 2. 27.
Sensuum alij naturales, alij animales, Cælius 1. 11.
Sensus interiores 4. Cælius 2. 30.
Sensus in mente qualis, Marsilius 2. 98.
Deus nominatur sensus, Marsilius 2. 83.
Quomodo fiat sensus, & prænotio, & rationis habitus, Plutarchus de Placitis 4. 11.
De sensu cõmuni præcipue, Cælius 2. 30.
Sensati qui intelligantur, Ibidem.
Quæstiones de sensu agente, &c. Thomæ de Vio.
De sensu agente, Augustí. Niphus.
De sensib. ætherei corpusculi mira, Cælius 17. 16.
Vnus & præstantior sensus est in phantasia, quàm inferius, id est, quinq; externis: longe præstantior in mente quàm in phantasia, Marsil. 2. 98.
De sensibus sensibilibusq;, Plutarchus de Plac. 4. 8.
Veri nec ne sint sensus & uisa, id est, phantasiæ, Ibidem ca. 9.
Sensilia, Qualitates primæ & secundæ, Vide superius post Elementa, Titulo 4.
De sensu seu quinq; sensibus & imaginatione intellectui subseruientibus, Carolus Bouillus.
Quot sint sensus, Plutarchus de Placitis 4. 10.
Quinq; sensus in quinq; nymphis, in Hypnerotomachia Poliphili.
Sensus cur tantum quinq;: Quatuor necessaria ut sentiamus: Animæ progressus nouem ad scientiæ plenitudinem, Cælius 2. 29.
Ex quinq; corporis sensibus duos esse cum belluis maxime cõmunes, Gellius 19. 2.
De sensibus animalium, Plinius 10. 69.
Qui præstantioribus sit sensibus prædituS, habere item inferiores: sed non ediuerso, Cælius 2. 31.
Sensibus abuti omnibus hominem tantum, Ibid.
Quæ signa quales sensus excitent, Pontanus libro 4. de stellis.
Nunquam decipi sensus circa ea quæ illorum sunt, sed errorem omnẽ ab animi esse opinione: Quin quod sensib. uideatur, id uerum esse, neque refelli posse, Lucretius libro 4.
De sensuum erroribus, Cl. Cælestinus.
Quisq; sensus attingit obiectũ solum sibi conueniens, Marsilius 2. 102.
De sensuum origine Aristotelis sententia: De medio duplici, quo sensus producitur in actum, Cælius 2. 28.
An in abiecta anima supersit memoria uel sensus, Cælius 10. 21.
Quid de quorundam sensuum naturali defectione Aristoteles scripserit, Gellius 7. 6.
Mens magis quàm sensus optatum finẽ consequi potest, Marsilius 2. 10.
Sensus & rationis colloquium, Ioã. Aretopœi.

¶ *De uisu, coloribus, luce.*

De uisu oculiue acie, Hippocrates.
De uisu, Brusonius 7. 19. Plinius 7. 21.
De uisu, & quomodo uideamus, Plutarchus de Plac. 7. 13.
Cognitio & reuerentia sui uisus omniũ optima, Marsil. Fic. 1. 110.
Quot exigantur ad uidendi rationẽ: de diaphano & lumine, Cælius 15. 1.
De ui oculorum atq; uidendi rationib, Gellius 5. 16.
Videndi ratio breuis, Cælius 3. 27.
Huc pertinent etiam quæ superius dicta sunt de perspectiua & speculis, libro 6. Tit. 4. in Geometricis.
Vtrum uisus sine aëre intermedio possit perfici, Cælius 1. 7.
Nil uideri absq; luce: Colores uariari p lucis diuersitate, Cælius 17. 7.
An uisibiles tenebræ, Plutarch. de Plac. 4. 15.
Cur è tenebris uideamus ea quæ in luce sunt, neq; idẽ cõtra fiat, Lucre. lib. 4.

Simulachra quædam atq; imagines ab rebus mitti.
Tenuissima natura cõstare imagines. Celerrime gigni. Celerrime moueri, Lucret. lib. 4.
Visum causari ab imaginibus: & q̃modo cum rem aliquam uidemus, quantum etiam ea absit uideamus, Ibidẽ.
Cur cum singula quæq; simulachra uideri non possint, ipsæ tamen res perspiciantur, Ibidem.
De quodam qui imaginem ante se propriam uidebat, Cælius 22. 26.
Solis magnitudinem nõ recte metiri Epicurum argumento oculorum: Sol oriens & occidens cur maior, Cælius 24. 12.
Acutissimi uisus homo in Sicilia, Aelianus in Varijs Græ. fol. 48.
Transitus repentinus à minimo lumine ad maximum: atq; à maximo ad minimum, aciem impedit, Marsilius Fic. 4. 41.
Cur splendida oculos lædant, Lucretius libro 4.
Cur quæ intuentur arquati fiant lurida, Ibidem.
Vinolentorũ accidentia ad uidendi spectantia rationem, Cælius 28. 33.
Cur uinolentis dupla sese ostendant obiecta, curq; strabis natura id minus usu uenire cõpertum sit, Cæl. 28. 24.
Cur ea quę quadrata sunt, rotunda procul intuẽtibus uideantur, Lucretius libro 4.
Cur senes literas facilius legant eminus, Plutarchus Symp. 1. 8.
De remoto uisa cur exigua, Plotinus.
Cur in sole nobiscum uideatur moueri umbra, Lucretius lib. 4.
Videndi ratio per lineas: Remus cur in aqua uideatur fractus: Iris quomodo fiat, & eiusdem colorum distinctio: de ophthalmicis nõnihil, Cælius lib. 22. ca. 25. & 26.
Simulachra cur sub aquis maiora esse uideantur, quàm reuera sunt. Tum in uniuersum quomodo uisio fiat, susceptione simulachrorum quæ ab rebus in oculos promanant, an potius emissione radiorum ex ipsis oculis, Macrob. Sat. 7. 14.
Cur nostros motus sequi in speculis imagines uideantur, Lucretius libro 4.
De speculis pauca, Cælius 3. 27. Vide supra lib. 6. Tit. 4. de catoptricis.
De speciebus in speculis æditis, Plutarchus de Placit. 4. 14.
Cur quæ in speculo uidentur imagines, ultra speculum esse uideantur, Lucretius libro 4.
Cur in speculis ea quæ dextera sunt, læua uideantur, Ibidem.
Cur imago è speculo in speculum *resultet*, Ibidem.
Cur in inflexis speculis dextera uideantur simulachra, Ibidem.
De fascinatione, Agrippa 1. 50.
Cæcitas, Octauian. Mirand.
Quo sensu tenebræ dicanẽ esse aliquid, & quî dicantur nõ esse aliquid, Lombardus 2. 12.
¶ De colore Problemata Aristotelis, sectione 10.
De coloribus Aristotelis liber Græcus, ad Latinos à L. Cælio Calcagnino translatus: Pelegrinus Moretus, & Plutarchus de Placitis 1. 15. *Vide supra libro 13. in Pictura, titulo 10. & libro 1. Titulo 12. par. 3.*
Sermones M. Frontonis & Phauorini philosophi de generibus colorũ, uocabulisq; eorum Græcis & Latinis, Gellius 2. 26.
Colorum nomina in Dialectica Philippi Melanch. in Genere qualitatis.
De coloribus & odoribus & natura porum, Plin. 15. 28.
De uisibilibus etiam et coloribus *id esse*, ut alia acria, alia iucũda sint usu, Lucretius lib. 4. ubi de odore scribit.
Colores uariari p̃ lucis diuersitate, Cælius 17. 7.
De maris coloribus ac *epithetis* uarijs, œnopo in primis: Vinum nigrũ fuisse ueteribus, Cælius 26. 18.
Aquarum colores, Cælius 26. 16.
An aqua sit coloris expers, colorum distinctio, Cælius 26. 8.
An ignis sit coloratus, Cælius 25. 5.
Balia ceruus, balius uẽtus, Cælius 15. 2.
Batrachium, Cælius 16. 10.
Batrachium unde ac puniceum, Cælius 28. 9.

Carme

Carmesinus color, Cælius 8. 11.
Coraxis color, Cælius 12. 5.
Cirrhum uinũ et uermiculũ, Cæl. 28. 30.
Cillium color, cyanus κυανίζλν quid, Cælius 22. 32.
Rosa prius alba, unde ruborem contraxerit: hyacinthinus color, Cæl. 27. 26.
Iridis colorum distinctio, Cælius 22. 25.
An iridis colores sint ueri, Idẽ 22. 30.
De iridis coloribus, Idem 17. 7.
Melinus color & giluus, Cælius 22. 32.
De columbis melinis, Cælius 18. 31.
Mustellinus color, Cælius 14. 18.
Phæus color, leucophæus, Cælius 16. 10. & 23. 8.
De spadicibus, spadicarij, hypospadij, Cæl. 9. 4. Baius color, balius, Ibid.
Spadix color qui, Gellius 2. 26.
Spadices equi qui, & de hoc colore, Gellius 3. 9.
Ceruos pẽnas timere rubras, & cur tauri phœniceis irritentur, Cælius 16. 11.
Niuis rubentis ratio, Cælius 18. 29.
¶ De luce, dialogus Alani Varenij.
De natura luminis, Thomas Aquinas.
Descriptio luminis uisibilis, Marsil. 2. 103.
Aliud lumen est, aliud calor, atq; lumen antecedit calorem, Marsil. 2. 109.
Risus cœli ex luminum gaudio proficiscens, id est, lumen omnia fouet atq; delectat, Marsilius 2. 108.
Cur quædam collucere in tenebris uideantur: Miracula quorundam ex se lumen fundentium, Cælius 15. 5.
Lux in elementis, cœlo, anima, angelo, Deo, Marsil. 2. 81.
Lumen esse cœlestium uirtutum uehiculum, Cælius 20. 5.
Lumen uisibile, rationale, intelligibile, diuinum, Marsilius 2. 106.
De differentia uisibilis lucis & inuisibilis, Marsilius 2. 82.
Mentem esse uice luminis & uisus, Cælius 2. 23.
De luce Dei, Marsilius 2. 79. & 8.
Deus est lumen luminum, Marsil. 2. 54.
¶ Cur mare dulcibus aquis pellucidius, Cælius 26. 9.
Oleum cur in primis diaphanum & leue, Cælius 25. 16.

¶ De auditu.

De auditu, Plutarchus de Plac. 4. 16. Plinius 7. 22. Brusonius 1. 17. Lumen animæ Tit. 51.
De auribus Problemata Aristotelis, sectione 13.
Aures & auditus, pharetra.
Auditum uisu præstare, Io. Ferrerius.
Auditum & olfactum esse piscibus, Plinius 10. 70.
Quomodo audiant odorentúrue, quæ sensorijs eiusmodi non sunt prædita: De piscibus qui inclamati ueniunt, Cælius 24. 23.
Sonus quomodo illabatur auribus, Cælius 19. 14.
De sono auribus incidente, Aelianus in Varijs Græcis, fol 27.
De auditu & uoce: Cur per quæ loca ad oculos uenire simulachra non possunt, per ea uoces transmeent, Lucretius libro 4.
Cur noctu sonantius audiantur omnia: Quid palmus, tylæ, sigmos, clytos: Cur uox intro delata melius audiatur, cẽ ediuerso: aradus quid, Cælius 5. 10.
Quare nox magis sonora sit quàm dies, Plutarch. Symp. 8. 3.
Qua ratione echo reddatur, Plinius 2. 46. Lucretius libro 4. & Plutarchus de Plac. 4. 20.
De echo septies resonante, Plin. 36. 15.
Echo in uocem, Ouidius lib. 3. Metam.
Sibylla in uocem, Ouid. lib. 4. Metam.
De ratione uocis & soni, Aristotelis Problemata, sectione 11. 65.
De uoce, uide supra libro 5. de Musica, Tit. 2.
Corpus ne sit uox, an incorporea, uarias esse philosophorum sententias, Gellius 5. 15. Plutarchus de Plac. 4. 20.
De uoce, Plutarch. de Plac. 4. 19.
De uocibus, Plinius 11. 51.
Cannæ uocales, Ouidius lib. 11. Metam.
Super uocis ratione adnotata pluscula, deq; soni ac uocis interstitio: Pollucis obscuritas illustratur, Cælius 19. 13.
Cur ualde dormientium uox grauior, item hyeme, Cælius 30. 8.
Cur fœminis atq; eunuchis uox sit cẽ uiris exilior, Macrob. Saturn. 7. 10.
Vocis acutę ratio in eunuchis, Cæl. 9. 12.
Zamæ fons canoras reddens uoces, Cælius 19. 15.

Fícos obeſſe uoci, Cælius 19. 14.
Surditas, Index prouerbiorum Eraſmi ſecundum locos.

¶ *De odoratu.*

De odoratione, Sanctes de Arduinis, Plutarchus de Plac. 4. 17.
De olfactu & odore, & cur alius alijs aptior animantibus odor ſit, Lucretius libro 4.
De odore, Plin. 15. 27.
Olfactum eſſe minus alijs ſenſibus neceſſarium, & quæ utilitas eius, Cælius 2. 28.
Odori percipiendo quid neceſſarium, Cælius 24. 19.
Ambiguitates in odorũ ratione pluſculæ, Cælius 24. 24.
Cur odorandi ſenſorium in homine retuſius hebetiusq; ſit, Cælius 24. 20.
Vbinam ſit odoris ſenſorium: Vocabula plura ad odorem ſpectantia, Cælius 24. 25.
De odoribus, Theophraſtus. De ijſdẽ Apollodori liber citatur à Plinio. De odoribus aliqua non ingrata, & quid ſit odor, Cælius 7. 27.
De uulturũ odoratu, & odoris ratione, Cælius 8. 18.
De rebus bene olidis, Problemata Ariſtotelis ſectione 13.
Cur præcipue odoribus capiantur homines, Cælius 24. 19.
An odoribus ſuffici alimentum queat, Cælius 24. 21.
De odoribus pomorum, Plinius 15. 28.
Odoris ex uino præſtantia, Cæl. 28. 34.
An ex iride odor accedat uel terræ uel arboribus: Cur in Oriente odoratiora conſurgant, Cælius 22. 31.
Odorati imbres qui, Cælius 26. 6.
Odoratę ſuffitionis utilitas mira, Cælius 22. 22.
Ignes odoratos peſtilentiæ occurrere, Ibidem.
Larimnus odor, Cælius 6. 7.
Capnoſphrantes, Cælius 26. 21.
Odor malus, Bruſonius 4. 21.
De rebus male olidis, Problemata Ariſtotelis ſect. 12.
Cur ſub alis odor malus, cur pedes fœtent, Cælius 24. 18.
Cur odorem malum augeat calor, Cælius 24. 19.
In fœtidos ſcommata, Florilegij Græci libro 2. ſect. 14.
Situm ſentire, ozanica, ozæ, obolere, mephitis, Cælius 24. 24.
Graſum ne pertuliſſe quidẽ quid ſit: & quid graſus & graſon, Cælius 24. 18. & Tzetzes 13. 476.

¶ *De guſtu & ſaporibus.*

De guſtu, Cæl. 3. 31. Plutarch. de Plac. 4. 18.
De guſtus uoluptate, Cælius 14. 6.
De guſtu & ſapore, Lucretius lib. 4.
Cur idẽ cibus alijs amarus, alijs dulcis: quin res eadem alijs cibus, alijs uenenum ſit, Ibidem.
Cur febrientibus iucunda prius amara fiant, Ibidem.
Chymus quid, Cælius 5. 2.
Quare cum ſaporũ octo ſint genera, ſalſum quem uocãt, in nullo fructu qui terra naſcatur, deguſtare licet, Plutarch. cauſ. natur. 5.
Cur omne dulce magis dulce uidetur, cum frigidum eſt, quàm ſi caleat: Macrobius 7. 12. quæſtiuncula 14.
Cur maris aqua hyeme ſit amara minus, & dulces item æſtate fiant deteriores, Cælius 26. 11.
Amara, Cælius 3. 28.

¶ *De tactu.*

Tactum communem eſſe omnibus, Plinius 10. 71.
De tactus uoluptate, Cælius 14. 6.
Sentiendi uis an inſit dentibus, atq; item oſſibus, Cælius 4. 1.
De tactu, Problemata Ariſtot. ſect. 10.
Tactiles qualitates, uide ſupra Tit. 4.

¶ *De paſſionibus & affectibus animi.*

De animi affectibus plura uide in Ethicis infra. In horum enim moderatione & recto uſu uirtutes conſiſtunt. Ad phyſica uero pertinent, quatenus pro corporis & ſanguinis temperamento mouentur atq; excitantur, & corpus uiciſſim ab eis afficitur: & circa cor præcipue uerſari uidentur.
De triplici animæ appetitu, ac paſſionibus uo-

bus uoluntatis, Agrippa 1. 61.
Appetitus rationi obediant, Petrus Lagnerius in sententijs Ciceron.
De animi perturbationibus, Cicero libro 4. Tusculanarum.
De animæ passionibus, Gregorius Nazianz. & Dionysius Rickel.
De affectionibus, Io. Lud. Viues.
De uarietate affectuū, Erasmꝰ in milite.
De affectibus diuersis, Richardus de S. Victore.
Affectus & passiones animi quantū ualeant, Corn. Agrippa 1. 64. & 65.
Quod plurimum iuuentur ab opportunitate cœlesti, Idem 1. 66.
¶De nō irascendo, Plutarchi liber, quē Aloisius Vopiscus transtulit: Des. Erasmi etiam translatio Tomo 4. operum eius habetur.
De ira Stobæus, Io. Damianus 2. & Basilius Magnus, Iano Cornario interprete.
De ira & offensione Io. Lud. Viues.
Contra iram & uindictæ cupiditatem, Des. Erasmus in Milite.
De ira ad Nouatium L. An. Senecæ libri 2.
De ira & animi concitatione, S. Pater Maximus.
De ira & animi feruore, Antonius monachus Melissæ libro 2. Sermone 53.
De ira puerorum optimæ indolis, Ang. Politianus.
De iracundo, Cl. Claudianus.
Furor, Octauianus Mirand.
Nemesis quid apud Aristotelem & Platonem, Cælius 11. 19.
Quare illos qui iratos aut dolentes imitantur libenter audiamus, cum ipsos qui his affectibus commoti sunt inuiti audiamus, Plutarchus Symp. 5. 1.
¶Audaciæ laus, & rursus uituperium eiusdem, Stobæus.
¶De spe, Stobæus, & Io. Lud. Viues.
¶De timore, Ambrosius Taruisinus, Prosper Aquitanus, Io. Damianus 2. Antonius mon. Melissæ libro 1. sermone 66.
De timiditate, Stobæus.
De metu S. Pater Maximus: Io. Lud. Viues lib. de anima, & Aur. Augustepistola 33. & 34. De metu & fortitudine, Problemata Aristotelis, sect. 11.
Cur uenter repentino timore effluat, Gellius 19. 4.
¶De pudore, Ioan. Lud. Viues.
Cur quos pudet aut qui gaudent, rubescant: metuentes pallor inuadat, Macrob. Satur. 7. 11.
Quod pudor sanguinē ab extra diffundit, timor uero contrahit, Gell. 19. 6.
¶De amore erga sobolem, Plutarchus.
De amore parentum in liberos, Gybertus Longolius.
De amore fraterno, Plutarchus.
De amore in patriam Gentianus.
Amores, Lucianus.
Amor & amatoria quædam, uide infra in Ethicis.
¶Zelotypia Ioan. Ludou. Viues, lib. de anima.
De zelo & liuore, Cypriani Carthag. sermo.
Cōtra æmulos, Hieron. Stridon. Tomo 2. operum eius.
¶De tristitia, Ioan. Damianus 2.
De tristitia & animi ægritudine, Antonius Melissæ libro 1. sermone 72.
De tristitia & tristibus, Stobæus.
De tristitia & mœrore, S. Pater Maxim.
De luctu, Stobæus.
De lachrymis, Io. Lud. Viues libro 3. de anima.
Risus, Brusonius 5. 27. De risu quædam uide in Ethicis ubi de gaudio inter cæteros affectus.

¶ De phantasia & imaginatione.

De phantasia, Io. Picus Mirandula.
In Theophrastum de sensu phantasia & intellectu paraphrasis Prisciani Lydi Græca, & Latina Marsilio Ficino interprete.
Quid sit imaginatio siue phantasia, an cum opinione coniungatur. Cur imaginatio dicatur uisum aut uisio uel phantasia: catalepticus qui euphantasiotus, Cælius 20. 17.
Quid interſit inter phantasiam, id est, uisum, et phantaston, id est, uisi efficiēs, phantasticonq́, & phantasma, id est, adulterinum inanéue uisum, 4. 12. Plutarch. de Plac.
De imaginoso, quot quidem modis dica

tur phãtasiã, phantastici qui sint, Cælius 17. 3.
Animus intelligit nonnihil, ad cuius intuitum propriũ phantasma aliquando non est necessarium, Marsil. 2. 95.
Imaginationis potentia in generando, Cælius lib. 20. ca. 15. & 16.
Imaginatiua uis quantũ ualeat non solum in corpus, sed etiam in animam, Agrippa 1. 64.

¶ De ingenio & indole.

Ingenium, Octauian. Mirandula, Manipulus florum, Lumen animæ p. 2. ca. 115. De ingenio Io. Lud. Viues lib. 2. de anima: et Franciscus Petrarcha lib. 2. de rebus memorandis.
De indole, Valerius Max. 3. 1. & Baptista fulgosus.
Natura & ingenium cum suis uirtutib. & uitijs, Doletus Tomo 2.
Egregia indoles, Coruinus in apophth.
Ingenia bona, G. Maior ex Similibus Erasmi.
Qualia primum inuenerint Athenienses, Aelianus in Var. Græ. 22.
Quæ quis inuenerit in uita, Plin. 7. 56.
De nouarum rerum inuentoribus, Sabellicus in Exempl. 2. 6.
Laus ingenij, Marsilius Fic. 8. 33.
Quisq; id sequatur ad quod natura magis est compositus. Plura uide super hoc loco, lib. 1. Officiorum Ciceronis cap. Intelligendum, Pet. Lagnerius.
Ingeniorum diuersitas unde sit, Cælius 3. 13. & 10. 20.
Alia aliis placent, Index prouerbiorum Erasmi per locos.
Varia hominũ ingenia: Varia dona hominum, Ge. Maior ex poëtis.
Pictura malæ mentis et bonæ: Item ignorantis & doctæ, Marsil. Fic. 6. 61.
Cur ingenioſi aliqui, Cælius 9. 12.
Paupertas & dolor acuunt ingenia, Ge. Maior ex poëtis.
Docilitas, Index prouerbiorum Erasmi per locos, & Vincentius 1. 3. 37.
A quibus traditum sit ingenioſos melancholicos esse: ac quæ sit eius rei ratio, Cælius 17. 5.
Ingenioſos esse plurimũ iracundos, imbellesq; : graues autem fortes, sed indociles esse, oblitioſosq; , & cur, Cælius 23. 27.
Neminem unum posse in multis excellere, Cælius 7. 4.
Neminem unum posse in omnibus paria unicuiq; facere, Cælius 13. 38.
Cutis crassitudo cur hebetudinis indicium, Cælius 6. 1.
Cur præsignia tam uitio quàm probitate dicant Cappadoca, Cælius 18. 30.
De ijs qui à parentibus claris degenerauerunt, Valerius 3. 5. & Baptista Fulgosus.
Ingenia mala & præcocia, Ge. Maior ex Similib. Erasmi.
Hominum ingenia tyrannica, uel militia, facile plærunq; cõiectari, Cæl. 10. 2.
Ingenium Ochi regis sanguinarium quibus indicijs deprehensum, Cæl. 13. 3.

¶ De cogitandi & ratiocinandi facultate.

De apprehensione, Albertus Magnus.
De primis motibus & de consensu, Ioã. Gerson 2.
Cogitatio, Manip. florum.
De animo & cogitatione, Lucret. lib. 4.
Cur quodcunq; uoluerimus statim cogitemus, Lucretius libro 4.
Cogitandi ratio, Brusonius 2. 15.
Cur in cogitatiõe profundiore obrepat sopor, Cælius 6. 3.
Sæpe altero cogitante idem cogitat alter, Marsilius 4. 38.
Mentis æstuatio grauiórne sit quàm afflictio ex igneo proueniens tormento: Vermis quid apud theologos, Cælius 10. 14.
Opinio, Doletus Tomo 1. De opinione dignum relatu, Cælius 11. 25.
Opiniones nõ temere diuulgandæ, Marsilius 11. 23.
Ratio, Petrus Lagnerius in sententijs Cicer.
De anima rationali, Aristoteles libro 3. de anima.
De rationali & ratiõe, S. Pater Maxim.
Lumen in ratione, Marsilius 2. 111.
Deus nominatur ratio, Marsilius 2. 83.
Ratio uel uirtus proprium & uerum hominis bonum, Seneca lib. 10. epist. 77.
Tres modo inuentos ex rationis præsidio uiuentes, Cælius 14. 3.

Ratio-

GOTTFRIED WILHELM LEIBNIZ BIBLIOTHEK
NIEDERSÄCHSISCHE LANDESBIBLIOTHEK
Signatur: Leibn. Marg. 64:2, Stück 1, [445] - 214v
PUBLIC DOMAIN

Rationalis naturæ gradus esse tres, deorum, dæmonũ, hominũ, Cælius 2. 3.
De anima rationali Io. Lud. Viues, totus liber 2. de anima.
Anima rationalis non diuiditur ut corporis forma, sed ex seipsa mouetur, Marsilius 2. 20.
Quàm late pateat animæ rationalis imperium in corpus, Cælius 20. 14.
Connumerantur, quibus excellentia rationalis naturæ posse deprimi uideẽ: Mox refelluntur: Plinij locus restitutus illustratur, Cælius 3. 7.
Homerus an scierit animam præditam esse ratione, Cælius 2. 32.
De ratione & eius partibus in primis parentibus, Lombardus 2. 24.
Sensus & rationis colloquium, Ioan. Artopœi.
Animæ progressus nouem ad scientiæ plenitudinem, Cælius 2. 29.
De animæ triplici reditu, aliàs de dialectica, Plotinus.
Argumentatio duplex per negationem & affirmationẽ: illa resoluit, ista componit, & utraq; cum ipsa natura animæ congruit, Proclus de anima, pag. 426. Basil. edit. Lat. ca. 31.
De communibus conceptibus ad Stoicos, Plutarchus.
Notio quid uel prolepsis, Cælius 10. 16.
Quomodo fiat prænotio seu anticipatio, & rationis habitus, Plutarchus de Plac. 4. 11.
Nosse nos omnia putamus ob notiones rerum nobis innatas, Proclus in Alcibiadem cap. 34. pag. 430. Basil. edit. Lat.

¶ *De uoluntate, libero arbitrio, & conscientia.*

Desiderium, Manip. florum.
Voluntas, Octauianus Mirand. Manip. florum, Lumen animæ p. 2. cap. 261. Io. Lud. Viues in Opere de anima.
Velle, quæcunq; ad uoluntatem & oratione exprimuntur, Doletus Tom. 2.
Voluntas Deo fruitur magis quàm intellectus, Marsilius 2. 61.
De uoluntario & inuoluntario, S. Pater Maximus in Locis.
Nihil est occultius quàm humana uoluntas, Marsilius 6. 12.
Quantum lux Dei supereminet superficiem intellectus: tantum Dei calor centrum penetrat uoluntatis, Marsilius Fic. 2. 80.
Animarum appetitus & electiones ad uitæ formam plurimum ualere, Proclus in Alcibiad. pag. 424. Basil. edit. Lat. ca. 29.
¶ De libertate animorum, Arrianus in Epicteti Enchiridio.
De libero animi motu, Cælius Calcagninus.
De libero arbitrio, Io. Genesius, & Alexander Zerbinatus Italice: Iamblichus cap. 40. pag. 355. Basil. edit. Lat. Plura uide infra in Theologicis.
Arbitrium nostrum Deus prouidentia sua confirmat, Proclus in Alcibiadẽ ca. 28. pag. 224. Basil. edit. Lat.
Fatum & arbitrium, Marsilius 6. 13.
Arbitrij nostri consiliũ iudiciumq;, quo modo cum necessitate fati coniungatur, ex Chrysippo, Gellius 6. 2.
Vtrũ existente diuinatione aliquid sit in nostra potestate, Maximus Tyrius 3.
De tribus generibus bonorum: In quibus bonis sit liberum arbitrium, Lombardus 2. 26.
¶ Conscientia, Octauianus Mirandula, Manip. florum, Petrus Lagnerius ex Ciceroe, Lumẽ animæ p. 2. ca. 40.
De syntereſi ac cõscientia, Cælius 2. 26.
Conscientia boni & mali, G. Maior ex poëtis.
Metus ex conscientia, Index in prouerbia Erasmi per locos.

¶ *De mente, intellectu, & contemplatione.*

De mente, Octauian. Mirand. Cornel. Agrippa 1. 61.
De mẽte in uniuersum, Io. Lud. Viues.
De mente uerba Mercurij Aegyptij, Crinitus 9. 11.
Quæstiones quinq; de mente, per capita aliquot diuisæ, Marsilius 2. 1.
Cur Lunæ appellatione mens nostra significetur, Cælius 20. 7.
De intellectu, Aurel. Augustinus, Tomo 4. operum eius: quæstione 15. ex 83. & Iamblichus cap. 5. pag. 183. Basil. edit. Lat.

GOTTFRIED WILHELM LEIBNIZ BIBLIOTHEK
NIEDERSÄCHSISCHE LANDESBIBLIOTHEK
Signatur: Leibn. Marg. 64:2, Stück 1, [446] - 215r
PUBLIC DOMAIN

De sensu & intellectu, Thom. Aquinas.
De intellectu & intelligibili, Idem.
De sensu, phantasia, & intellectu, in Theophrastum paraphrasis Prisciani Lydi, quam transtulit Marsilius Fic.
Intellectus potentia animæ, Vincētius 1. 3. 38.
Mentem esse uice luminis, & instrumenti, & uisus, Cælius 2. 23.
De mentis capite siue flore, Ibidem.
Anima est imago mentis, Cælius 2. 22.
Mentis origo finisq; est solum infinitum uerum atq; bonum, Marsilius 2. 9.
Mens quia est diuini cultus imago, Deū semper suspicere debet, Marsil. 2. 67.
Mens est Dei speculum, Marsil. 2. 65.
Animus diuinus, Idem 6. 16.
Deus nominatur intelligentia, Idē 2. 83.
Deus omnibus prouidet præcipue mentibus, Marsilius 2. 36.
Voluntas Deo fruitur magis quàm intellectus, Marsilius 2. 61.
Apologus, Diuinum genus diuina solū alimonia coalescit, Idem 7. 13.
Intellectus & intelligibile, Proclus in Alcibiadem ca. 33. pag. 460. Basil. edit. Lat.
Super sensum est intellectus, Marsilius 2. 15.
Super sensibile est intelligibile, Ibidem.
Sensum non esse idem cum intellectu, Cælius 2. 32.
De uocabulo ἀγχινούσαιος: νοῦς καὶ λογισμὸς quid differant, Tzetzes 10. 340.
Veritas non indiget mente, ut lumen non indiget oculo, Marsil. 2. 31.
Veritas est super mentem, Idem 2. 26.
Super mentem in anima est mens in seipsa, super illā est Deus, Marsil. 2. 23.
Super mentes nostras sunt aliæ mentes, Marsilius 2. 15.
Deus mentem immēso supereminet interuallo, Idem 2. 28.
Animorum & numinum substantias cognoscere, intellectus est perfecte purgati, Iamblichus cap. 19. pag. 205. Basil. edit. Lat.
Mens sempiterna est, quia radio desuper accepto utitur ad æterna, Marsilius 2. 16.
De intellectu triplici, Carolus Bouillus.
De intellectu humano & angelico, quomodo licet in corpore materiæ sit exors, &c. Carolus Bouillus.
De unitate intellectus, Thom. Aquinas.
Intellectus humani multi, item angelici, diuinus unus, Marsilius 2. 24.
Contra Auerroistas de intellectu, Thomas Aquinas.
Auerrois de intellectu agente sententia: Quid Auerroēm, quandoq; in Aristotele interpretādo fefellerit: Quam esse opinentur eruditiores Aristotelis in ea re sententiam, Cælius 3. 2.
Intellectus agens & possibilis: illum dici à Platonicis mentē, hunc uero rationem: Mens cur dicatur: Scansilis ad Deum ratio ex Theologumenon libris, Cælius 3. 1.
Quæstiones quinq; de mētis motu, Marsilius 2. 5.
Mentis motus certum respicit finem, Idem 2. 6.
Finis motionis intellectualis non est motus, sed status, Marsilius 2. 7.
Mentis obiectum & finis est uniuersum bonum ac uerum, Marsilius 2. 8.
Intellectus in nobis semper agit illuminando, neq; tamen semper animaduertimus, Proclus in Alcibiad. pag. 384. Basil. edit. Lat. ca. 4.
Tres animæ uitæ, diuina, humana, ferina, Marsilius 11. 33.
Ibi solum uiuitur, ubi uiuitur intellectu, Marsilius 8. 69.
Magis ab animo uitam esse quàm ab anima, Lucretius libro 3.
¶ De contemplatione, uide in Ethicis quædam, ubi de felicitate.
Contemplatio, Manip. florum.
Animus intelligit incorporea sine corporis instrumento, attingit formas separatas, separatq; coniunctas, proinde immortalis apparet, Marsil. 2. 93.
Anima cur ueritatis lumen minus percipiat, Cælius 6. 10.
Quàm obscure animus in corpore, tam clare extra corpus intelligit incorporea, Marsilius 2. 97.
Tres habitus statusq; animarum separatarum, contemplatiuus, actiuus, uoluptuosus, Marsilius 11. 32.
De anima contemplatiua, Henricus de Hassia.

Anima

Anima cõtrahit in se speciem rei cui adhæret, Proclus in Alcibiad. ca. 50. pag. 438. Basil. edit. Lat.
Immortalitatis fiducia accepta ex gradibus contemplationis 4. Marsil. 2. 56.
Cognitionũ differentiæ, Proclus in Alcibiad. cap. 1. pag. 376. Basil. edit. Lat.
Anima in corpore secundũ Platonicos procedit cognoscendo, à singulis ad species, à speciebus ad ideas: extra corpus conuersò progreditur, scilicet ab ideis ad species, à speciebus ad singula, Marsilius 2. 96.
Qua ratione animam exui alis, traditũ sit, aut easdẽ reparare, Cælius Rhod. pag. 643.
De animarum alis, Idem 613.
Tertius contemplationis Platonicæ gradus, cur anima in corpore difficile diuina cognoscat, Marsilius 2. 89.
Primum mentis obstaculum ad lucẽ intelligibilium intuendam, quia est coniuncta corpori, Marsilius 2. 90. Secundum, quoniã anima ad corpus afficitur, 2. 91. Tertium, quia anima uertit aciem ad corpora, 2. 92.
De animæ descensu & ascẽsu, fragmentum Porphyrij: & Cælius 574.
Anima descendendo quomodo uariè uestiatur, & rursum purgetur, redeatq; uicissim, Proclus in Alcibiad. ca. 40. pag. 437. Basil. edit. Lat.
Animus humanus quomodo iungi possit cœlestibus, & ita mirabilia efficere, Agrippa 1. 67. 68.
Mens Dei radio reflexo intelligit creata, recto creatorem, Marsilius 2. 17.
A corporibus, animabus, & angelis, ascensus ad Deum, Marsil. 2. 22.
Mens Deum in seipso uidet ob nimium splendorem omnino uideri non posse, Marsilius 2. 58.
Furores quinq;, diuinus, à Musis, à Dionysio, ab Apolline, à Venere, Corn. Agrippa lib. 3. cap. 45. & deinceps.
Anima beata cõtenta est hoc ipso, quod bonum suum incomprehensibile sit: neq; esset contenta, si comprehensibile esset, Marsilius 2. 60.
Apologus, Quàm male se habeat Lucifer, id est, anima, quando à Phœbo, id est, à Deo discedit, Marsilius 7. 18.
Animus optatũ finem bonumq; suum quandoq; consequi potest, Marsilius 2. 10.
Mens magis quàm sensus optatũ finem consequi potest, Ibidem.
Vbi præcipuus mentium finis, ibidem est earum principium, Marsil. 2. 33.
Mens adepta beatitudinem, nunquam amittit, Marsilius 2. 14.
Animæ hic uagantur circa imagines eorum, quæ in patria uiderant: & quod eorum imagines, quæ in patria uidimus, hic ante alia sequi oporteat, Proclus in Alcibiad. cap. 26. pag. 422. Basil. edit. Lat.

¶ De *animorum immortalitate.*

Animam qui primi immortalem asserue rint, Cælius 18. 31.
De animorum immortalitate Græci scriptores, Plato in Phædone, Canicleus Græcus, Plotini liber 1. Enneade 4. Georgius Gemisti, Theophrasti Aeneam de immortalitate animæ & corporum resurrectione, Marsilius Ficinus Latinum fecit. In eundem B. Rhenani præfatio.
De animæ immortalitate Aristotelis & Auerrois sententia, Cælius 3. 2.
De eadem apud Latinos scripta extant, Aurelij Augustini, Alberti Magni, Aonij Palearij libri tres uersibus heroicis cum summa argumẽtorum ab initio, prosa: Augustini Dathi tractatus decem, Augustini Niphi, Augustini Steuchi, Cælij Secundi Curionis, Caroli Bouilli in epistolis, Io. Ludouici Viuis, Io. Iou. Pontani in Aegidio dialogo, Marsilij Fic. lib. 18. & epistolarũ 10. 7. Nicolai Leonici Thomæi dialogus, Petri Nicolai Castellani, Ruperti Holcot.
Academica de animorũ immortalitate, ex sexto M. Tullij Ciceronis de rep. libro, enarratio, per Ioan. Ferrerium Pedemont.
De animæ immortalitate digressio Ioan. Francisci Pici: & Cælius pag. 73. & 197.
De diuinitate animæ, Marsilius 1. 8.
De statu animarum corporibus exutarum. Vide in Theologia nostra, &

GOTTFRIED WILHELM LEIBNIZ BIBLIOTHEK
NIEDERSÄCHSISCHE LANDESBIBLIOTHEK
Signatur: Leibn. Marg. 64:2, Stück 1, [448] - 216r
PUBLIC DOMAIN

gentilium, ubi de Inferis.
De anima ſeparata à corpore, Iamblich9 pag. 190. ca. 9.
Scientia una in ſe manens, implet multos non diminuta: hinc coniicimus animam ſeparatam eſſe à corpore, Proclus in Alcibiad. cap. 51. pag. 459. Baſil. edit. Lat.
De uerſu Homerico, Viri autem animã redire, necp, &c. Tzetzes 8. 179.
De Socrate dicente, Regionẽ multò accipiam meliorem quàm hic, Tzetzes 8. 181.
Mens reperit æternitatẽ ſuam in rationum idearumcp æternitate, Marſilius 2. 55.
Animos fuiſſe ante corpus an ſenſerit Ariſtoteles, Cælius 10. 16.
Quomodo in Phædro dicat Plato naturam alatam animę, qua graue ſurſum mouetur, ex facultatibus quæ circa corpus ſunt, maxime participare diuinitate, Plutarch, Platonic. quæſtionum 5.
Cur Plato cum animã ſemper antiquiorem corpore, & generationis illius cauſam ac principium faciat: alicubi tamen ſcribit animã ſine corpore non naſci, necp mentem ſine anima: ſed animam in corpore, mentẽ uero in anima, Plutarchus Platonicarum quæſtionum 3.
De animæ immortalitate, Plutarchus de Plac. 4. 7.
De ſomnio Scipionis & eius ſcopo, qui eſt ut animas bene de rep. meritorũ, poſt corpora cœlo reddi & illic frui beatitudinis ppetuitate nos doceat, Macrob. lib. 1. c. 4. in Somn.
Nunquid homo in hoc mundo uere intereat ac corrumpatur, Macrobius in Som. 2. 12.
De tribus ratiocinandi modis, quibus animæ immortalitatem aſſeruere Platonici, Macrob. 2. 13. in Som.
Quibus rationibus Ariſtot. contra Platonem monſtrare uoluerit, animã à ſeipſa moueri non poſſe, 2. 14.
Quibus argumentis Platonici magiſtrũ ſuum aduerſus Ariſtotelẽ tueantur, oſtendentes utiq; eſſe aliquid quod à ſeipſo moueatur, idcp neceſſario eſſe animam: quibus probatis, eneruata eſt prima obiectio Ariſtotelis, 2. 15.
Quem in modũ reliquæ Ariſtotelis obiectiones à Platonicis refellantur, 2. 16.
Et natiuum & mortalem eſſe animum, Lucretius lib. 3.
De anima uel de manibus, uel de reſurrectione uerba gentilium inania, Plinius 7. 55.
De gradibus animarum, & earundẽ interitu aut immortalitate, Agrip. 3. 44.
Quid de homine poſt mortẽ, uariæ opiniones, Idem 3. 41.
Animam totam eſſe immortalem, Cælius 2. 23.
Cur anima parum introſpicienti mortalis uideatur: curcp ueritatis lumen minus percipiat, Cælius 6. 10.
An in abiecta anima ſuperſit memoria uel ſenſus, Cælius 10. 21.

¶ *Quæ ſequuntur de animæ immortalitate, omnia tractantur à Marſilio Ficino: numerus prior libri eſt, poſterior epiſtolæ.*

Anima poſt mortem intelligit, & multo clarius quàm in corpore, 1. 38.
Diuinitas animi ab inuentione, 1. 87.
De diuinitate animi à religione, 1. 110.
Immortalis animus in corpore mortali ſemper eſt miſer, 2. 12.
Omnes mentes ſunt indiuiduæ, ſeparabiles à materia, ſempiternæ, 2. 37.
De animi immortalitate, 2. 38.
Definitio & diuinitas animi, 2. 51.
Immortalitatis fiducia accepta ex gradibus contemplationis quatuor, 2. 56.
Immortalitas animi ex proportione ad immortalia, 2. 57.
Mens immortalitatem ſuam metitur in obiecto ſuo, quod eſt ſine menſura, 2. 62.
Anima immortalitatẽ ſuam uidet, quando uidet radium intelligentiæ infundi ſibi à deo, atcp in deũ reflecti, 2. 64.
Animæ ſunt Dei imagines immortales, corpora uero umbræ Dei, 2. 66. et 67.
Animam immortalem eſſe, 2. 89.
Ratio immortalitatis animi ex proportione ad formas ſeparabiles, atque ex acceſſu ad ſeparatas, 2. 94.
Ratio immortalitatis animi quia intelligit nonnihil, ad cuius intuitum proprium

prium phantasma aliquando non est necessarium, 2. 95.
Ratio immortalitatis animi, quoniã intelligit incorporea sine corporis instrumento, attingit formas separatas, separatq; coniunctas, 2. 93.
Animus mortalibus non impletur, quoniam æterna requirit, 3. 66.
Quod animus immortalis sit, atq; cur cũ sit diuinus, sæpe tamen uitam agit bestiæ simílem, 4. 42.
Immortalitas animorum, 6. 13.
Cognitio de diuinitate animæ ante omnia necessaria, 8. 47.

TITVLVS X. DE HIS QVAE *uocant Paruã Naturalia apud Aristotelem, quæ sunt: De somno & insomnijs, memoria & reminiscentia, uita & morte, iuuentute, senectute, & respiratione.*

PAruorum naturalium Aristotelis libros omnes aut plærosq; Petrus Alcyonius, Genesius Sepulueda, & Fr. Vatablus transtulerunt.
In eosdem argumenta Nicolai Leonici Thomæi: Cõmentarij Augustini Niphi, & Græci Michaëlis Ephesij.
De sensu & sensili omnia retulimus ad superiorem Titulum de anima.

¶ *Pars 1. De somno & uigilia.*

De somno & uigilia Aristotelis liber: & in eundẽ paraphrasis Themistij Græca, & Latina Hermolao Barbaro interprete.
De somno Ioan. Ludou. Viues lib. 2. de anima.
De somno & insomnijs T. Lucretius lib. 4.
Quomodo & unde fiat somnus, Lucretius lib. 4.
Vnde somnus, Plutarchus de Placit. 2. 23. Animæ ne sit an corporis, Ibidẽ §. 25.
De somno Ge. Maior ex poëtis, Brusonius 6. 8. Antonius mon. in Melissa parte 1. sermone 42. Lumen animæ tit. 72. Octauianus Mirandula, S. Pater Maximus, Sabellicus lib. 2. cap. 5. Exemplorum.
De sopore, Lumen animæ Tit. 73.
Ad somnum, Statius lib. 5. Syluarum.
Dormire, Doletus Tomo 1.
Paucula ad soporẽ pertinentia, Cælius 30. 9.
Somni ratio ex Peripatetica doctrina: quæ dormiant, etiã uigilare: quæ sensu careant, non dormire: An somnus sit impotentia sensuum omnium, Cælius 30. 6.
Quo pacto uaporum scansili motu inducatur sopor, Cælius 30. 7.
Somni causæ, quas recenset Aristoteles: Galeni sententia aduersus eundem, Ibidem.
Somnolentia, Index in prouerbia Erasmi per locos.
Somniculosa aspis, Cælius 27. 14.
Cur somniculosæ quibus angustæ sunt uenæ, item pumiliones: Cur in cogitatione profundiore obrepat sopor, Cælius 6. 3.
De somno attonito apud medicos, Cælius 30. 5.
Sopor stupidus, Cælius 25. 8.
Ardalí ara in qua somno fieret & Mysis res diuina, Cælius 27. 16. & Leonicenus 1. 37.
Somnus mortis germanus, Aelian. in Varijs Græ. fol. 13.
Cur uinolenti non dormiant, neq; item melancholici, aut uehementer æstuantes: fatigatio cur inducat soporem: itẽ morborũ aliqui, & hyemale tempus: cur ualde dormientiũ uox grauior, ac hyeme q̃q; : & qui suauissime dormiunt, nil somnient, Cælius 30. 8.
Non credendum esse quod à C. Plinio scriptum est de C. Mecœnate, quod insomnis per triennium fuerit, Crinitus 11. 13.
Quare dormientes nõ feriantur fulmine, Plutarchus Symp. 4. 2.
De remedio expergiscendi à somno, Crinitus 19. 1.
Quis somnꝰ diuinus, Proclus in remp. Platonis cap. 13. nostræ translationis.
Somni domus descriptio, Ouidius Metamorph. lib. 11.
Dei Somni effictio, Ibidem.
Morpheus Somni minister in homines, Ibid. & rursus in ceycemo.
Phobetor in animalia bruta: Phantasos in inanimata, Ibid.

¶Vigilia, Octauianus Mirandula, Artemidorus lib. 2. de Somn.
Viui potissimum uigilia, Cælius 30. 9.
Vitam esse uigiliam, Idem 20. 11.
Vino quandoq; uigilias induci, Cælius 28. 39.
Vinum meracius uigilias concinnare, memorabili exemplo pueri cuiusdã, Cælius 28. 29.
Vigilans luscinia, Aelian. in Var. Græ. fol. 53.
De uigiliis, somnoq;, & strato, Sabellicus lib. 2. cap. 3.

¶Pars 2. De *somnijs & diuinatione per somnum.*

In Somnium Scipionis ex Cicerone (q̃d Gaza Græce reddidit) Macrobius & Petrus Ramus Veromanduus scripserunt.
De somnijs siue insomnijs, Ioã. Lud. Viues lib. 2. de anima: Sabellicus 9. 6. Valerius & Fulgosus 1. 7. Octauianus Mirandula, Io. Carnoteñ. lib. 2. Polycrat. Fr. Petrarcha, Lucretius libro 4. Antonius mon. in Melissa 1. 43. Iamblichus cap. 22. pag. 223. Basil. edit. Lat.
De diuinatione per somnum Aristotelis liber, translatus ab Alcyonio, & Christophoro Hegendorphino, qui etiam scholia addidit. In eundem paraphrasis Themistij: & scholia Michaëlis Ephesij, quæ nos Latina fecimus.
De diuinatione per somnum, Agrippa 1. 59.
De somnijs diuinis & humanis, Iamblichus cap. 29. pag. 257. Basil. edit. Lat.
Somniorum species aliquot, Cælius 27. 14. & 27. 15. & apud Artemidorum.
Ephialtes qui sit, & pnigamon seu pnigalion, qui somniator, somniosus, oniropolus, Cælius 27. 14.
Quinq; esse genera somniandi, Macrobius in Somn. 1. 3.
Quomodo somnia fiant, Plutarch. de Placitis 5. 2.
Quæ ad somniandi rationem requirantur: Somnij laus etiam per exempla: cur matutina somnia ueriora, Cælius 27. 9.
Somniandi rationes aliquot: cur melancholici per quietem turbentur præcipue: cur quidam dormientes ambulent, Cælius 30. 9.
De his qui somniantes inambulare consueuerunt, Crinit. 11. 13.
Cur animantibus somnia sint data: somniandi causæ, quæ somnia liceat conijectare, Cælius 27. 7.
De prohibitione somniorum, & timoris in somno, Varignana medicus, 2. 5.
Quem dixerit somniorum rationem Democritus, de motibus somniantiũ ex Aristotele: itẽ cur fatui præcipue motionibus excitentur, Cælius 27. 11.
Cur qui suauissimè dormiunt, nil somnient, Cælius 30. 8.
Quicquid occurset per quietem, non ci insomniũ: item qui non somniant: cur quandoq; meticulosa obuenium somnia, Cælius 27. 14.
Qui nunquam somniarint, Plinius declaratur: abluere somnia quid: Persij locus aperitur, Cælius 27. 16.
ὀνειροπολῶν & ἐνυπνιάζεσθαι quid differant, Tzetzes 8. 234.
Quæ agimus esse somnia, Cælius 9. 18.
Trium summorum uirorum somnia pares exitus habuisse, quiue somnia qualia uiderant, uera fuisse experti sunt, Alexander ab Alexand. 3. 26.
De somnijs, à uiris spectatæ fidei proditis, Idem Alexander I. C. Neapolitanus.
Somnia diuersa à Poliphilo ficta, in Hypnerotomachia.
De Alexandri somnio, Leonicenus 1. 10.
De somnio Stilponis philosophi, Leonicenus 2. 47.
Gelonis somnium, Aelianus in Varijs Græ. fol. 2.
De Agamemnonis somnio, quod deos uidetur arguere mendacij, Proclus in Remp. Platonis ca. 8. nostrę translationis.
Antiochi somnium, Cælius 7. 24.
De Epaminundæ somnio post Leuctricam pugnam, Leonicenus 2. 53.
De Numenij somnio digna obseruatione historia, Crinitus 6. 3.
Somnium Luciani Def. Erasmo interprete (Tomo 1. operum Erasmi.)

De som-

De somnijs à Deo immissis, Philo Iudæus.
Miracula de somnijs apud nonnullos cognita & comperta: & quæ ipse expertus fuit, Alexander 1. 11.
De curiosis & diuinis insomnijs, Artemidorus libro 1.
De iudicio somniorum liber Græcus, Romæ in Vaticana Bibliotheca.
Per somnia diuinatio, Vincentius 3. 3. 28.
Somniorum diuinatio an sit, ex Aristotele: itemq; an à Deo mittantur somnia, Cælius 27. 10.
Quis somniorum interpretationem docuerit, Polydorus 1. 24.
Obscura inuolutaq; semper esse signa ac somnia de aduersis: Et tamen semper subesse aliquid, quo possit quoquo modo deprehendi ueritas, modo diligens assit scrutator, Macrobius in Somn. 1. 7.
Somniorum in quibusdã certitudo unde sit, & de melancholicis, Cælius 27. 12.
De coniectoribus aliqua, Cælius 27. 15.
Onirocritici libri, Cælius 27. 14.
De somniorum interpretibus: Oniropolos quid, Ibidem.
Cur somnijs uergentis autumni minime credamus, Plutarch. Symp. 8. 10.

¶ Pars 3. De *memoria & reminiscentia.*

Aristotelis de memoria & reminiscentia libellus Græcus, & Latinus Pet. Alcyonio interprete. Vide supra qui in tota Physica: item qui in parua Naturalia aliquid scripserint.
Themistij paraphrasis in Aristotelem.
Ex Aristotele de memoria, Gellius 8. 7.
Ex Aristotelis libro de memoria, cognita acceptaq; de natura & habitu memoriæ, atq; inibi alia quædam de exuberantia aut interitu eius lecta auditaq;, Gellius 8. 7.
De memoria dialogus Cælij Calcagnini.
De sensu & memoria, Plotinus Eneade quarta.
De memoria Matthæolus Perusinꝰ, Corinus in Apophth. Vincentius 1. 7. 38. Index in prouerbia Erasmi per locos: Franc. Petrarcha libro 4. Exemplorum: Brusonius 4. 4. S. Pater Maximus, Antonius mon. Melissæ parte 1. sermone 54. Stobæus: Florilegiũ Græcum lib. 1. sectione 51.
De memoria & recordatione, Ioã. Lud. Viues.
Memoria matutina quæ, & de memoriæ ui pluscula, Cælius 20. 8.
De memoria, & humanorum sensuum præstantia, Sabellicus 9. 10.
Sapientia usus & memoriæ filia, Gellius 13. 8.
An in abiuncta anima supersit memoria uel sensus, Cælius 10. 21.
Memoriæ ars, uide supra in Rhetorica.
Themistoclis dictum de memoriæ arte, Cælius 20. 10.
De fonte Mnemosynes, & altero Lethes dicto, Ibidem.
Homines iracundos memoria præstare, graues autem obliuione, ex Platonis sententia, Critias 1. 6.
De Attico Herodis filio memoriæ nullius, Cælius 20. 10.
Cur Musæ Iouis & Mnemosynes filiæ, Ibidem.
Caluisij Sabini memoria ꝑpè nulla, Cælius 13. 31.
Memoriæ exempla, Plinius 7. 24.
Memoriæ excellentia: itẽ de reminiscentia: Memoriæ uel intensæ uel remissæ ratio, Cælius 10. 15.
Quod fuit durum pati, meminisse dulce, Petrus Lagnerius ex Cic.
¶ Cur obliuiosi aliqui, Cælius 9. 12.
Obliuio, Octauianus Mirandula, Stobæus, Index in prouerbia Erasmi per locos.
Reminisci quid sit: aliud esse iterum discere, aliud reminisci, ex Placitis Aristotelicis: & qui in reminiscendo soloecismus: pauca de Platonis reminiscentia ex Proclo: Animam non esse tabellam literis uacuam, Cælius 20. 9.
Reminiscentiam quibus rationibus induxerit Plato: Item de memoria quæpiam: Mnemosyne cur Musarum mater, Cælius 10. 16.
De reminiscentia, siue an discentes reminiscamur tantum, Cælius 3. 4.
Vtrum discere sit reminisci, Geor. Gemistus.

¶ Pars 4. De *ſanitate, uita, longæuitate, morte, & reſpiratione.*

Sanitas, Manipulus Florum.
De iuuentute & ſenectute, uita & morte, & reſpiratiõe, Ariſtotelis libellus. In eundem Compendium Loniceri.
In uitam, Florile. Græ. lib. 1. ſect. 34.
Vita, Octauianus Mirandula, Doletus Tomo 2. Proclus in Alcibiad. cap. 53. pag. 460. Baſil. edit. Lat.
Vitæ laus, Stobæus. Comparatio uitæ & mortis, Idem.
Deus nominatur uita, Marſilius 2. 83.
Deus eſt infinita uitarum uita, Marſilius 2. 54.
Ibi ſolum uiuitur, ubi uiuitur intellectu, Marſilius 8. 69.
Cœlum aut eſt uita quędam uiſibilis, aut natura uitæ proxima, Marſil. 2. 74.
Cœleſtia an uiuant, Cælius 22. 2.
Vitalem humorem in cœlo eſſe, Cælius 24. 15.
Vitam eſſe uigiliam, Cælius 20. 11.
Viui potiſſimum uigilia, Cælius 30. 9.
Fel uitæ ſymbolum, mel mortis, Cælius 28. 27.
De longitudine & breuitate uitæ Ariſtotelis libellus Græcus, & Latinus Chriſtophoro Hegendorphino interprete, qui etiam annotationes adiecit. Nos Michaëlis Epheſij in eundẽ ſcholia Latinitate donauimus. In eundem compendium per Ioan. Lonicerum.
Dicta Ariſtotelis de uita hominis, Plinius 11. 52.
Vitæ diuturnioris breuioriſq; rationes ex philoſophorũ ſcholis, Cælius 20. 34. & 4. 17.
Vita hominis, Bruſonius 7. 14.
De breuitate uitæ ad Paulinum, L. An. Seneca.
De uitę fragilitate, Raph. Volaterranus libro 31.
Vitam noſtrã eſſe fabulam, Cælius 20. 2.
De ſpatio humanæ uitæ, Crinitus 7. 9.
Vitæ metam quam ſtatuant plæriq;, Cælius 19. 21.
Longæuitas, Index in prouerbia Eraſmi ſecundum locos.
De ſpaciis uitæ longiſſimis, Plin. 7. 48.
Quomodo à mathematicis uitæ hominũ finis aſſeratur: ac de ætate Moſis, ex Trebellio Pollione, Crinitus 7. 10.
Cur tam longæui ante diluuium: Cur Cyrnij macrobij, Cælius 21. 3. Mellis præſtantia in producenda uita, Ibidem.
¶ Vnde mors, Plutarch. de Placit. 5. 23. Animæ ne ſit an corporis, 5. 25.
De morte Ge. Maior ex poëtis, Manip. Florum, Octauianus Mirandula, Doletus Tomo 2. Artemidorus libro 2. Somn.
In mortem, Florileg. Græ. lib. 1. ſect. 37.
De morte ineuitabili, Stobæus. Laus mortis, idem. Comparatio uitæ & mortis, Idem.
De mortis naturalitate, Hier. Paduano, 5. 4. 3.
Mortis conſideratio, Bruſonius 4. 11.
Mors naturæ, Vincẽtius Belluac. 2. 12.
Mortis præſentia, Idem 2. 1. 4.
Mortis ſubitæ cauſa, Idem 2. 1. 6.
Mortis genera, Idem 2. 1. 8.
Diogenis de morte reſponſio, Aelianus in Var. Græ. fol. 45.
An mors ulla dici naturalis poſſit, Cælius 21. 4.
Cur mors purpurea, Cælius 8. 11.
Mel mortis ſymbolum, fel uitæ, Cælius 28. 27.
Somnus mortis germanus, Aelianus in Var. Græ. fol. 13.
In digito mori quid, Cælius 23. 12.
Mors infamiſſima, Cælius 17. 21.
Quod nihil habet de ſpe uitæ, quem ſenectus ducit ad mortem, Seneca *lib.* 4. epiſtola 30.
Victus delicatior cui cauſa mortis fuerit, Aelianus in Var. Græ. fol. 29.
De uoluntario & admirãdo interitu uirginum Mileſiarum, *Gellius 15. 20.*
De Raris mortibus, *uide ſupra libro 12.* de hiſtoriis, ad finem *Tit. 1.*
De morte dæmonum, *Crinitus 14. 3.*
Quis quamobrem libenter ſe mori dixerit, *Aelian. in Var. Græ. fol. 63.*
Cur *functos* fato dicamus alibantas, *Cælius 3. 12.*
Cur defunctorũ capilli durẽt, aut etiam augeſcant, Cælius 3. 23.
¶ Cur ore emiſſus lente ſpiritus calidus ſit, aliter uero frigidus, Cælius 2[illegible]

Inſpira-

Inſpiratiõis opus duplex, Cælius 24.19.
De reſpiratiõe Ariſtotelis liber Græcus, ab Alcyonio translatus, Michaël Epheſius commentario illuſtrauit.
De ſpiritu liber Ariſtotelis.
Eunuchos in ſpiracula deſpectãtes non lædi, cæteris omnibus præfocatis, Cælius 19.12.
De reſpiratione, Plutarchus de Placitis 4.22. De eadẽ libri aliq̃t Galeni.
De animo & halitu, Plinius 11.2.

¶ Pars 5. De ætatibus.

Aetatis gradus, Doletus Tomo 2.
Aetas nuptijs accõmoda, Cælius 28.20.
Firma ætas quæ, Cælius 27.20.
Quàm erudite Pythagoras hominũ ætatem in quatuor partes diuiſit: atq; inibi de Seruio Tullio: qui Romanorũ ciuium tres ætates notauerit, ex Tuberone, & Gellio, Crinitus 5.9.
Aetates ſeptem planetis ſeptẽ congruæ, Proclus in Alcibiad. cap. 36 pag. 432. Baſil. edit. Lat.
Aetates humanas planetarum conſequi rationem, Cælius 19.22.
De octo hominum generationibus, Leonicenus 3.32.
Aetatum humanæ uitæ diſtributio, Cælius 19.21.
Philoſophorum placita & Auicennæ de ætatibus, Cælius 19.22.
De ætatum finibus, pueritiæ, iuuentæ, ſenectæ, ex Tuberonis hiſtoria ſumptum, Gellius 10.28.
Fabulam ætatis peragere ex Cicerone quid, Cælius 19.21.
Fabula ætatis: Vocabula plura quibus ætates à Græcis diſtinguuntur, Cælius 19.22.
De iuuentute & ſenectute Ariſtotelis liber Græcus, & Latinus Pet. Alcyonio interprete; & Mich. Epheſij commentarij, quos nos Latinos fecimus.
De iuuentute & ſenectute S. Pater Maximus.
Ciceronis Cato maior ſiue de ſenectute dialogus, (ubi ille totus & multus eſt in ſenectutis laudibus) per Theodorum Gazam Græce redditus. In eundem ſcholia Ambroſij Schureri, Io. Mezleri, Petri Marſi, Badij Aſcenſij, Philippi Melanchthonis.
De ætatibus, pueritia, iuuentute, ſenectute, Ge. Maior ex poëtis.
De inſigni infantia, Sabellicus 1.2.
Infantia, Octauian. Mirandula.
Cur in pueritia Galli uideantur ſapientiores, Cælius 30.8.
De inſigni pueritia, Sabellicus 1.3.
Adoleſcentia, Lumen animæ Tit. 16. & parte 2. cap. 6. Bruſonius 1.13. Octauianus Mirandula.
Senectutem imbecillem euadere ob adoleſcentiæ intemperãtiam, Cæl. 19.20.
Plinij loca duo de pubertatis ratione, Plinius 19.21.
De inſigni adoleſcentia, Sabellicus 1.4.
De iuuentute inſigni, Idem 1.5.
Iuuentus, Lumen animæ p. 2. cap. 127.
Iuuenta, Index in prouerbia Eraſmi ſecundum locos.
Callirhoës puer in iuuenes, Ouid. Metamorph. lib. 9.
De hoc Homerico, Semper autem iunio rum uirorum mentes leues ſunt, Tzetzes 9.279.
De iuuenalibus ludis, Cælius 19.22.
De ſenectute, Valerius 8.14. & Fulgoſus, Plutarch. de Plac. 5.30. Manipulus florum, Bruſonius 6.7. Lumen animæ p. 2. ca. 222. Io. Lud. Viues lib. 2. de anima: Aelian. in Var. Græ. fol. 31. Sabellicus 1.6.
In ſenectutem Florile. Græ. lib. 1. ſect. 16.
De ætate decrepita, Sabellicus 1.7.
Senum epitaphia, Florile. Græ. lib. 3. ſectione 10.
Callipædas cur dicant ſenes, Cæl. 11.16.
Athenogeron, Cælius 14.18.
Seniores uino delectari, Plutarc. Symp. 1.7.
Senes cur citò inebrientur, Plutarchus Symp. 3.3. Senes cur citò, fœminę rarò inebrientur, Macrob. Sat. 7.6.
Cur ab Homero ſenes dicãtur poliocrotaphi, Cælius 13.28.
Senium præmaturum, Index in prouerbia Eraſmi ſecundum locos.
Quod etiam in ſenectute diſcẽdum eſt, Seneca lib. 10. epiſt. 77.
Quare ſenes literas eminus facilius legant, Plutarchus Symp. 1.8.
Obſeruatũ eſſe in ſenibus, quod annum

ferè ętatis tertiũ & ſexageſimũ agant, aut laboribus, aut interitu, aut clade aliqua inſignitum: Atq; inibi ſuper eadem obſeruatione exemplum appoſitũ. Epiſtolę diui Auguſti ad Caiũ filium, Gellius 15. 7.

Senectutis integræ laus, Hieron. Strid. Tomo 1.

Corona ſenum Io. Veneti.

Senectutis moleſtiam tollere prudentiã, Stobæus.

Quod antiquitus ætati ſenectæ potiſſimum habiti ſint ampli honores, et cur poſtea ad maritos, & patres ĩdem iſti honores delati ſint, atq; ibi quædã de capite legis Iuliæ ſeptimo, Gell. 2. 15.

De ſenibus ob uirtutem claris, & de ſenibus ſtultis, Antonius mon. Meliſſæ, Tomo 2. ſermone 16.

Laus ſenectutis, Stobæus, & Cæl. 3. 7.

De bono ſenectutis & commendatione ſeu excuſatione ipſius, Seneca lib. 1. epiſtola 12.

De ſtatu ſenectutis & frugali conuerſatione eius, Seneca lib. 12. epiſt. 84.

Vituperium ſenectutis, Stobæus.

De ſenectutis incommodis, Carmen D. Eraſmi Tomo 5.

Num ſeni ſit gerenda reſp. Plutarchi libellus à Gyb. Longolio translatus.

Ingrata ob uetuſtatem, Index in prouerbia Eraſmi ſecundum locos.

Iracundiæ maioris in ſenibus, Cælius 13. 24.

Quæ ſit prouerbij ratio, ſenilis ualetudo, Cælius 30. 2.

Senectutem imbecillem euadere ob adoleſcentiæ intemperãtiam, Cæl. 19. 20.

Exemplo Platonis oſtendit q̃modo parſimonia ad ſenectutem ducat, Seneca lib. 8. epiſtola 59.

Lex iubens ſenes occidere, Aelianus in Varijs Græ. fol. 22.

Nihil habere de ſpe uitæ quem ſenectus ducit ad mortem, Seneca lib. 4. epiſtola 30.

De Gorgiæ ſenio præuiridi, Cæl. Rhod. pag. 750.

De Ceo ſene canicies coloribus obſcurante, Cælius 19. 26.

Aeſon ex ſene iuuenis, Ouid. Meta. li. 7.

Iolaus ſenex in iuuenem, Ibid. lib. 9.

Aries ſenio confectus in agnũ, Ibidem lib. 7.

Anus, Theocritus Idyllio 15. Bruſonius 1. 12.

In uetulas ſcommata, Florileg. Græ. lib. 2. ſect. 9.

Nutrices Bacchi ex uetulis iuuenes, Ouidius Metam. lib. 7.

Pallas in uetulam, Ouid. Metam. lib. 6.

Vertumnus in uetulam, Ibid. lib. 14.

TITVLVS XI. *DE animalibus.*

QVæcunq; apud authores de animalibus animaduerti, ad noſtrã Animalium Hiſtoriam retuli omnia: & alia quædam quæ ad animalia pertinẽt, ut ſomnum, uigiliam, Venerem, quæ ideo hic parcius attigimus, uel omnino præteriuimus. Cui operi ſtatim hoc ablato manum admoliar ſpero, ut expectationi diutinæ reſpondeam tandem. In præſentia quidem poterã intactũ hunc phyſicæ de animalibus locum præterire, quoniam in magno uolumine noſtro abunde nominabimus qui quid ubi de animalibus tum ſingulis tum in genere ſcripſerint: ne tamen hic uelut hiatus libri relinquatur, primum authorum aliquot nomina, quos de animalibus ſcripſiſſe ex tempore memini, recenſebo: deinde catalogum de ſingulis animalib. ſecundum genera attexam, ſicut etiam in plantis feci.

Animalium hiſtoriã nemo copioſius & doctius Ariſtotele conſcripſit: *cuius* in hoc genere libros cum argumentis ſingulorum Tomo primo poſuimus.

In Ariſtotelem de generatione animalium Philoponus. *Vide Tomo 1. pag. 424.*

Aeliani de hiſtoria animalium libri doctiſſimi, à Petro Gyllio translati, & luculentis acceſſionibus aucti. Argumenta in ſingulos libros proſecuti ſumus Tomo 1.

¶ Oppiani poëtæ Græci Ixeuticorũ ſiue de aucupio libri 3. In quos metaphraſin Græcam innominati authoris in Italia nacti per otium, ſi uita manebit, ædemus, cum translatione noſtra & reliquis Oppiani ſcriptis.

Eiuſdem

Eiusdem de uenatione quadrupedum libri 4. quos nos etiam Latine utcunq; transtulimus. Extat & Eutecnij paraphrasis in hos libros.

Eiusdem de piscium natura & piscatione libri 5. in quos itidem Euteenij paraphrasis extat nondũ impressa. Laurentius Lippius Latinis uersibus expressit, quibus scholia quædam Ioan. Cæsarius adiecit. Argumenta in singulos libros Halieuticorum grammatici cuiusdam præfigunt in impressis codicib. sunt & Laurentij Lippij prolixiora, item monosticha eiusmodi.

Primus habet coitus, proles, & pascua ponti.
Ostendit fraudes, cædes, & bella secundus.
Tertius in pisces hamos & retia iactat.
Ducit amor quarto captos in fata natantes.
Delphis amat quinto: pereuntq; ingenia cete.

Librorum de uenatione, primus est de equis & canibus: primum autem de uenatione, habitu uenatoris, & temporibus uenandi in genere quædam docet. Secundus est de cornutis animalibus. Tertius de illis quę serratos aut exertos dentes habent. Quartus de uenatione aliquot animalium, quomodo capiantur leones, pardales, ursi, &c.

Ixeuticorũ primus diuersarũ auium naturas explicat. Secundus est de amphibijs auibus, quæ ex aquis uiuunt. Tertius de aucupatione, primum in genere: deinde singillatim.

¶ Vide supra Tit. 6. huius libri Qui de omni rerum naturalium genere scripserint.

¶ *Ex epistola Franc. Asulani Oppiano Græco præfixa.*

Aquatilium tractatio ab Aristotele in libris de animalibus sparsim plærũq; susc ipitur: & copiose proposita est in opere, quod separatim ζωϊκὸν appellauit uel περὶ ἰχθύων, ex quo Athenæus testimonium sæpenumero petit cum id genus animalium elementorum ordine persequitur libro 6. Dipnosophistõn. Nec minore industria uersati sunt in hoc studio Theophrastus & Clearchus Peripatetici: Icesius, Sophron, cuius enarrator fuit Apollodorus, Epicharmus, Epænetus, Archippus, Sostratus, Speusippus: & Archestratus, qui uarium & elegans omni ferè numero poëma de uniuersis animalium generibus fecit: quapropter ab Athenæo nunc elegans, nunc doctus & uoluptarius appellatur. Non defuerunt etiam apud Græcos, qui eiusmodi Aquatilium argumentum Halieutici nomine carminibus exprimerent: quales Cæclus Argiuus, Numenius Heracleotes, Pancratius Arcas, Posidonius Corinthius, Seleucus Tarsensis, Leonides Byzantius, & omniũ postremus Cilix Oppianus, quem non multò se superiorem idem ipse Athenæus fuisse ait, ut qui principatu Antonini Pij uixerit, ad eundemq; scripta miserit sua. Huius Halieutica cum omnem commendationem ducerent à doctrina, carminis nitore, figurarum uarietate, & reconditarum rerum inuentione, ab Lippio Collensi in Latinum conuersa sunt, quo uir bene doctus aliqua ex parte desiderium Latinorũ leniret ex monimentis amissis Ennij, qui Phagitica cecinit, ut L. Apuleius docet: & Ouidij, qui Halieuticon etiam inchoauit non multò ante quàm in humanis esse desineret.

Alberti Magni de animalibus libri 26. quorum argumenta Tomo 1. conscripsimus. Quinq; postremi libri, Germanici deteriores ex malis Latinis facti, Francfordiæ nuper exiuerunt cũ figuris, quarum paucæ ueræ, magna ex parte fictitiæ sunt, ut si quis pro lupo piscem pingat lupino capite: Quales etiam in Bartolemæo Anglico puto & similibus impressis libris picturæ sunt.

Historia quadrupedum Germanice nuper edita per Michaëlem Herrum medicum, cum picturis, Argentorati. Picturæ etiam seorsim in tabula excusæ sunt.

C. Plinij Secundi de animalib. libri, qui sunt Historię naturalis septimus, octauus, nonus, decimus, & undecimus: quorum argumenta Tomo 1. complexi sumus.

In nonum Plinij de piscibus, Francisci Massarij commentarius doctissimus.

In Athenæi dipnosophistis multa passim de animalibus uarijs leguntur. In li

bro ſecundo, cochleæ, turdi, ficedulę, ſpini, merulæ, & auiculæ. Tertio, oſtrea, malacoſtraca, uulua, ſalſamenta. Septimus totus eſt de piſcibus. Octauus, adhuc quædam de piſcibus habet. Nonus, aues plurimas & quadrupedes quaſdam. Quartus decimus rurſus animalia quædam et cibos ex eis. Particularis autem rerum quæ ſingulis libris tractentur enumeratio Athenæo Græco Baſileæ excuſo præmittitur.

Beliſarij Aquiuiui Aragonei Neritinorum ducis liber de Venatione Et alter de aucupio per accipitres, ubi accipitrum genera, uenationē per eos, & morborum qui eis accidūt, curam explicat.

Tappius Lunenſis de accipitribus et falconibus Germanice ſcripſit.

De falconum ſiue accipitrum remediis liber Græcus copioſus, in Bibliotheca Auguſtæ Vindelicorum adſeruatur.

Aquila, Symmachus, & Theodotion, ſcripſerunt de regimine infirmitatū omnium auium rapacium: his enim uerbis utitur Albertus Magnus, à quo citantur: qui etiam falconarium Federici imperatoris, & Gulielmum falconarium Rogerij regis allegat.

Iorach liber de animalibus ab eodem citatus: ait autem eum frequenter falſa ſcribere.

Semeryon uel Haren Semeryon philoſophus, ab Alberto Magno in hiſtoria animalium aliquoties citatur.

Auicennæ opus de animalib. excuſum.

Auguſtinus Niphus de animalibus.

In C. Iulij Solini Polyhiſtore multa de mirandis quibuſdam animalibus legun tur: itē in epiſtola Alexandri Magni de mirabilibus Indiæ.

Liber ſexagínta animalium, Serapionis puto, aut alterius Arabis.

De natura animalium, Soſtratus.

Philes quidam ſcripſit uerſibus Græcis de proprietate animaliū, ad Michaëlum imperatorem.

De uenatione Xenophon, & Gratius poëta Latinus.

M. Aurelij Olympij Nemeſiani cynegeticôn lib. 1. uerſibus hexametris, non abſolutus: multa enim apponit ab initio, quæ in progreſſu non reperiunt.

Adriani Cardinalis uenatio.

Venatica, Io. Carnotenſis lib. 1.

P. Ouidij Halieuticôn liber acephalus.

Io. Vrſini medici & poëtæ laureati Proſopopœia animalium aliquot, uerſib. Elegiacis: in qua multa de eorum uiribus, natura, proprietatibus, præcipue ad rem medicā pertinētibus continentur, cum ſcholijs Iacobi Oliuarij Auenionenſis medici.

Petri Gyllij de Latinis & Gallicis nominibus piſcium liber doctiſſimus, cum Aeliano ex eiuſdem Gyllij translatione impreſſus. Expectari audio eiuſdem authoris uel de piſcibus uel de omni animalium genere hiſtoriā integram.

De auibus & earū nominibus Græcis, Latinis, & Germanicis dialogus Gyberti Longolij medici, feſtiuus ſanē & eruditus.

Auium præcipuarum quarum apud Plinium & Ariſtotelem mentio eſt ſuccincta hiſtoria, ex optimis quibuſq; ſcriptoribus contexta, ſcholio illuſtrata & aucta, adiectis nominibus Græcis, Germanicis & Britannicis, per Guilielmum Turnerum medicum.

De aucupio & piſcatione liber Germanicus innominati authoris, Franckfordiæ excuſus apud Egenolphum 1531. in 4.

Olai Magni Gothi Mappa Septentrionalis multas mirabiles animaliū marinorum & terreſtrium figuras complectitur: adiectus eſt etiam libellus qui breuem eorum hiſtoriā attingit.

Medicina iumētorum, armentorum, & pecoris, Germanice ædita apud Egenolphum Argentorati 1530. in 4. authoris innominati, ex Varrone, Plinio, Virgilio, Palladio, &c.

De piſcium captura libellus Germanicus in 8. excuſus.

Ichthyologia ſeu de piſcibus Moſellę fluuij dialogus Caroli Figuli.

Eiuſdem Muſtella dialogus.

Decius Auſonius in Moſella plurimos piſces fluuiatiles elegantiſſimo carmine deſcribit.

Michaëlis

Michaëlis Angeli Blondi de canibus & uenatione libellus: in quo omnia ad canes ſpectantia, morbi, & medicamina continentur, priſca & neoterica exempla, inſidiæ ferarum & proprietates.

Nicandri Theriaca in quib. diuerſa ſerpentium genera, & remedia uenenorum quæ ictu morſuue reliquerint, uerſibus heroicis comprehendit. In eadem commentaria Græca innominati authoris. In Alexipharmacis cum alia tum ex animalibus uenena quæ intra corpus ſumpta nocent, medicari docet. Vide Tomo 1. in Nicandro.

Ophiaca Petrichi.

Aëtius libro 13. de re medica, multas ſerpentium ſpecies deſcribit: Item Dioſcorides libro ultimo, uterq; cum alexipharmacis, id eſt, remedijs. Vide etiam Vergilium Marcellum, & Hermolaum Barbarum, in commentarijs eorum ſuper Dioſcoridem.

Plutarchi dialogus quod bruta ratione utantur, Io. Regio interprete.

Eiuſdē dialogus Vtra animalia prudentiora ſint, terreſtria an aquatilia, Simone Grynæo interprete.

De animalibus quædam in Germanico libro de naturis rerum Conradi Mengenberger.

Luciani piſcator, ſeu Reuiuiſcentes.

Piſcatoriæ epiſtolæ Græcæ, in Volumine epiſtolarum quod Aldus impreſſit in 4.

Pauli Iouij de piſcibus liber.

Sextus Platonicus de medicinis ex animalibus, cum ſcholijs Michaelis Humelbergij.

Vicētij Belluacen. de animalibus diuerſis libri 7. Nempe decimus ſeptimus Speculi naturalis cum ſex ſequentibus. Rurſus de ijſdē in Speculo Doctrinali, libro 16.

Petrus Crinitus & alij authores rei ruſticæ, & B. Platina in libris de honeſta uoluptate & uictus ratiōe, multa paſſim ſcribunt de ijs animalibus quæ in cibum ueniunt, uel rure aluntur.

In Geoponicorum, quæ Cōſtantino Cæſari inſcribuntur, octo poſterioribus libris, animalium plurimorum natura, moresq; & nutricatio deſcribuntur, quos Andreas à Lacuna ſeorſim Latinos fecit, & caſtigationes in Iani Cornarij translationem adiecit.

Libellus Gallicus de accipitribus & aquilis: item alius de teſtudine, &c.

Xenophontis liber de arte equeſtri, &c. Ioachimo Camerario interprete.

Sebaſtiani Sigmarij cicadæ encomium.

Gaſpar Heldelinus ciconiæ ſcripſit encomium.

Galenus, Symeon Sethi, & alij medici, qui de uictus ratione, & ciborum differentijs ſcripſerunt, multa de animalibus habent.

¶ TITVLVS *noſtræ animalium Hiſtoriæ, quam cum figuris ad uiuum depictis paramus.*

Liber I. De *quadrupedibus uiuiparis & ouiparis.*
II. De *auibus.*
III. De *piſcibus & aquatilibus.*
IIII. De *ſerpentibus.*
V. De *inſectis.*
VI. De *animalibus ſecundum genera & ſpecies.*

In his libris ad ueras & uiuas animalium effigies, nomina ſingulorum adijciemus in multis diuerſis q; linguis (Græca, Latina, Hebraica aliquando, & uulgaribus hodie, Germanica, Italica, Gallica, Hiſpanica, Anglica, Illyrica, &c.) Deinde corporis deſcriptionem, mores & ingenia, & uſum ad rem medicā. Pluſima item ad grammaticam & philologiam ubiq; ſe offerent: plurima ad philoſophiam de moribus, ad rem ruſticam & paſtoralem, œconomicam, dīæteticā, & ciborum apparatum, &c.

¶ CATALOGVS alphabeticus animalium: & primum quadrupedum. A. litera Ariſtotelē ſignificat animalis alicuius mentionem facere. Ael. Aelianū cum acceſſionibus Pet. Gyllij. In noſtra quidem hiſtoria mentio fiet omnium: picturas uero hoc tempore illorum dunta xat habemus, quæ aſteriſco notauimus. Quamobrem rogo ſtudioſos ubiuis omnes, qui hæc forte legerint, ut eorum quibus caremus animalium picturas ex remotis regionibus ad nos mittant: pro quo beneficio ſi nihil aliud præmij acci-

GOTTFRIED WILHELM LEIBNIZ BIBLIOTHEK
NIEDERSÄCHSISCHE LANDESBIBLIOTHEK
Signatur: Leibn. Marg. 64:2, Stück 1, [458] - 221r
PUBLIC DOMAIN

pient, grata saltem ipsorũ nominis commemoratione, in mentione illorum quæ miserint, celebrabuntur. Sic enim exoranda nobis multa sunt, qui in tenui fortuna, & sine Mecœnate multis hactenus annis, quantũ succisiuis licet horis hæc elaboramus. Non omnia autem quæ inuenire potuissem animalia, eorumq; in diuersis linguis nomina, quæ quidem copiosissime in integra historia nostra dabo, huc adscripsi: sed ea tantũ quæ commode ad manum erant, & in recenti memoria; aliquid hoc esse ratus, collocari animalium classes, & rem paulatim perficiendam, ut in alijs quoq; fecimus, inchoare: Quando principiũ dimidium totius est.

QVADRVPEDES.

* Agnus, Aelian. **Lamb.**
* Alce uel Alx, aliâs Halce, Ael. **Ellend.**
* Aper A. Ael. **åber/wildschwyn.**
* Aries A. Ael. **Wider.**
* Asinus A. Ael. **Esel.**

Asinus syluester, Aelian. huius pullus Ialisio dicitur.

Asinus Indicus solipes unicornis A. uide Vnicornis.

* Bisons, uel Bison taurus, Ael.

Bonasus A. Ael. in Monope.

* Bos, taurus, uacca, A. Aelian. **Ochs/**
Bos syluestris A. **(rind.**
* Bubalus A. Ael. **Büffel.**
* Buffo, Ael. **Krott.**
* Camelopardalis, uulgo giraffa, Aelia. **Kameel.**
* Camelus duplici tubere dorsi, quam Bactrianam uocant, A. Ael.
* Camelus uno tubere, quam uocant Arabiam, & dromadem, uulgo dromedarium, A. **Eindromedari.**
* Canes diuersi, A. Ael. **Hünd.**
* Capra A. Ael. **Geiß.**
* Capræ syluestres, capreæ A. Aelian. **Gemsen.**
* Capricornus, ibex, **Steinbock.**
* Capra Mambrina auriculis prælongis.
* Capreolus, Capreolorum generis uidentur Libycæ dorcades siue cemades Aeliani, **Reechbock.**

Capreolus peregrinus, è quo moschus, **Bisemthier.**

Cartazonus, uide Vnicornis.

Castor, fiber A. Ael. **Biber.**

Catoblepon, Ael. tauro similis in Africa.

* Catus cicur A. Ael. **Zamekatz.**
* Catus syluestris A. **Wildekatz/boumriiter.**

Catus Zibetti, **Zibetkatz.**

* Cebus uel cæbus, cercopithecus, id est simia caudata, A. Ael. **Meerkatz.**

Cepus diuersus à cebo, & ipse simiarum generis uidetur, Ael.

* Ceruus A. Ael. & Hinnulus, Aelian. **Hirtz.**
* Chamæleo, A. Ael.
* Crocodilus A. Ael. **Crocodill.**

Crocuta, uide Hyena.

* Cuniculus A. Ael. **Kiingele.**

Cynocephalus, simiarum generis, Ael.

* Dama A. Dorcas platyceros, **Schele/thannhirtz.**

Dorcas, uide Capreolus.

* Elephas A. Ael. **Helfant.**
* Equus A. Ael. **Rossz/pfärdt.**

Equus ferus A.

Equiceruus: cuius generis uidet Rangifer, Albertus Magnus interpretatur **Ellend.**

* Erinaceus, alij aspirant: echinus terrestris, A. Ael. **Igel.**

Feles, uide catus.

Fiber, uide Castor.

* Furo, nouum nomẽ: fortè ichneumon, **Frett/furet.**
* Ginnus uel innus, A. **Müllereselc.**
* Glis A. **Rellmuß.**

Glirem alij putant, quẽ uocamus **Haselmuß.**

* Gulo nouum nomẽ animalis Schuedici, **Vilfraß/** Schuedice Ierff.
* Hircus A. **Bock.**

Hircoceruus, tragelaphus.

* Hœdus, **Gitze/böckle.**
* Hystrix A. **Meerschwyn/dornschwyn/taran.**

Hyæna A. Ael. Indi & Aethiopes crocutam uocant, **Genethkatz:** nisi genus ichneumonis sit.

Ichneumon Aelian. uide Furo. Lutram aliqui ichneumonis speciem faciunt.

* Lacerti uarij, A. Aeli. **Heidex/ von mancherley farben.**
* Lacertus uiridis maior, **Groß heidex.**

Lacerta

Lacerta chalcídica. Aelianus non recte chalcídē ſerpentem facit.
Lacertus aquaticus, Waſſermaalen.
Laliſio pullus aſini ſylueſtris.
Latax A.
*Leopardus, Leppard.
*Leo A. Ael. Löuw.
*Lepus A. Ael. Haß.
*Lupus A. Luporum genera, Aelian. Wolff.
Lupus canarius A.
Lupꝰ ceruarius A. thos, lycopantheros.
*Lutra uel lutris A. Otter.
Lynx A. Luchs. Huic ſortè adnumerabiſ animal quod in Scandia Grimklauw, id eſt, truncūguem appellant.
Mantichora A. Ael.
*Martes, muſtelę ruſticę genus, Thañmarter/büchmarter.
*Meles, taxus, Sachs.
Monoceros, uide Vnicornis,
Monopem uocant Pæones ſylueſtrē tarū, qui Bonaſus aliter appellaſ, Ael.
*Mulus A. Ael. Muleſel.
*Mures diuerſi, A. Ael. Müß.
*Mus agreſtis, Wäldmuß. Huc nimirum pertinet quod uocāt Kornfärle.
*Mus araneus A. Mützer/ſpitzmuß.
*Mus Alpinus, Emptra Alberto Mag. Murmelthier.
Mus Ponticus A. Pundtmuß.
*Muſtela A. Ael. Wiſele/marter vnd iltiß.
Onager, uide aſinus ſylueſter.
Onocentaurus, Ael.
Oryx, Ael.
*Ouis A. Ael. Schaaff.
Oues feræ A.
*Panther maior & minor: fœmina Pardalis & panthera A. Ael.
Pardus A.
Phoca, id eſt, uitulus marinus, uide in Pœphagi, Ael. (ter cete.
*Rana A. Frôſch.
*Rana rubeta, Ael. Ein krott/crapauda uulgo: buſo, gartenkrott. Ranæ Seriphiæ, Ael. Ranæ Aegyptiæ, Idem.
*Ranunculus uiridis, Ein loubfröſch.
*Rangifer nouum nomen quadrupedis in Scandia: hippelaphi generis ut uidetur, Reinner.
*Rhinoceros, Ael.
Satyri, Ael.
Satyrium, uel Satherion, A.
*Salamandra, Ael. Mollen/ pundtermaalen.
*Scincus, crocodilus terreſtris, Dioſc.
*Sciurus, Ael. Eichhorn.
*Simiæ, Ael. Affen.
Simia porcaria A.
Simia caudata, uide cebus.
*Simiuulpa, Ael.
Sorex inter mures eſt.
Sphinx, de genere ſimiarum, Ael.
Subus, Ael.
*Sus A. Ael.
*Talpa, A. Aelian. Mulwerff/ſchärmuß.
Tarandrus, Ael.
Taurus, uide Bos.
*Teſtudo, mus aquatilis, marinus & lutarius, A. Ael. Schiltkrott.
Tigris A. Ael.
Vacca, uide Bos.
Vitulus ad bouem pertinet.
Viuerra ad muſtellas referatur.
Vnicornis, monoceros, Cartazonus Indicus, Onager Indiæ, Idem uidentur, Ael. A. Einhorn.
*Vrſus A. Ael. Ein bär.
Vrus Ael. Vrochß. Vrus hominem armatum equo eiecit, In Mappa Olai Magni.
*Vulpes Ael. A. Fuchß.
Zobellus, nouum nomen, muſtella Pontica dici poteſt.

¶ AVES, T. Guilelmi Turneri, L. Gyberti Longolij librum de auibus deſignat. Opp. Oppianum.

*Acanthis ſiue ſpinus aut ligurinus A. Ael. T. Alia, nempe thraupis A. ea eſſe uidetur, quam uulgo carduelem uocant: uide Card. Zinßle/Italis uulgo ligurinus. Sed hanc alij chlorin faciunt: acanthidem uero, quæ miliaria Latine, & linota uulgo dicatur, Ein ſchöſſzle/flachsfinck: Turnerꝰ Ein grünling.
*Accipiter A. T. Ael. Opp. Habich/ſprintzel.
*Accipiter pnix uel perces, A. is nimirū qui aliâs Niſus, Sperwer/ Anglis

ſparhauca. Turnerus palumbarium accipitrem ſperuuerum interpretat.

*Tinnunculus, cenchris A. **Wannenwäher**: Anglis a kiſtrel, uel kaſtrel, uel ſteingall.

*Accipiter fringillarius, A. Turnerus conijcit eſſe hobbiam Anglorum: quí niſi fallor Germanice dicitur **boumfälcklin**.

*Rubetarius A. Anglis hen harroër: Germanis **hünerdieb**.

Aeſalo A. Anglorum merlina, Germanorũ ſmerla Turnero uidet, **ſchmirlin, ſtoßfälckle**.

Gypæetos, uide in uulture.

Buteo, triorchis A. Busharda Anglis & Germanis T.

Subbuteo A. Videtur quẽ Angli ringtalum appellant, ab albo circulo qui caudam circuit.

Accipiter circus A.

Accipiter ſtellaris A.

Hierifalco, nomen nouum: & alia falconum genera, **Sockerfalck/ vnd andere falcken art**.

*Accipitrũ nomina Germanica, **Muſſer/Blawfüß/Steinbüchel**.

Aegithus, Salus, A. Plín. Opp.

Aegithalus Ariſtoteli parus, Oppiano caprimulgus eſt.

*Alauda, caſſita, A. Galerita, **Lerch**: Anglis a lerk, uel lauerock: & genera eius ſylueſtria, **Kobellerch** / Anglis a uuodlerch, **Waldlerch**.

Eſt & aliud genus, ſine galero, minus cęteris, **Ein heidlerch**/Anglis a uuilde lerk, or a heth lerk, T. Vide in Paſſere magno.

Albicula, caudam motitat, A. Vide Culicilega, **Mag ſin die wyß oð graw waſſerſteltz**.

Alcyon, Alcedo A. Ael. Opp. Congenerem huic eſſe conijcio, quam barbari Iſpidã, Germani **Yßuogel**, Anglí the kynges fiſzher uocant, uide Motacilla. Turnerus eiuſdem generis eſſe conijcit, quam Morpetenſes Anglí uocant uuattercrau, id eſt, cornicem aquaticam: Eandem noſtri puto nominãt *waſſeramßlen, id eſt merulam aquaticam.

*Aluco A. **Ein bergüwel/hürn**.

Ampelion, Opp.

*Anas A. Ael. **Ent/entrich/antuogel**: Anglis a duck.

Anates ſyluestres uariæ, **Wild endten mancherley**.

*Rothalß.

*Wyſſe merch.

*Kernell.

*Merch/quaſi mergus.

*Grawe nunn.

*Rynendtle/yſentle.

*Schellent.

*Storzent.

*Gmeine wilde endt/grawendt.

*Büchel/à mergendo.

*Querquedula, **Saarentle/mürentle/ſocken**.

*Muggendt.

*Vollendt.

*Wyſſer drittuogel: man findt offt graw.

*Hürchele/düchele/id eſt mergus.

*Mergus lacuſtris. Vide infra in mergo, & Vrinatrice. **Suchentle**.

*Anas marina, **Seeuogel**.

*Anſer A. Ael. Opp. **Ganß**/ Anglis a goſe.

Anſeres ſyluestres, **Wilde genß**.

*Schneegenß.

*Lacuſtres, **Meerrachen**/à mergendo forte.

*Sterngenß.

*Boumgenß.

Chenalopex, uulpanſer, Plín. Ael. Anglis a bergander, T.

Chenerotes, Plínio. Turnerus conijcit id genus eſſe quod Brantam aut Berniclam Angli uocitent, è putreſcenti ligno in mari naſcens (forte quod nos iam nominauimus **boumgenß**) aut id quod uocant ſolendguſe, quod in mari Scotico in inſulis Baſci reperiũt.

Apiaſter, uide Merops.

Apodes, uide Cypſeli.

Aquila A. Ael. Opp. **arn** uel **adler**: Anglis an egle.

Pygargus, Anglorum, ni fallor, erna, T.

Morphna, percna, planga, aut clanga, anataria, A. Anglorum Balbushado conuenit, ſi ſolam magnitudinem excipias, T. Eandem noſtri (ut conijcio) uocant **maaßwy**.

Gypæcos,

Gypæetos, uide in uulture.
Aquila marina, haliæetus, A. Opp. **Ein vißhärn**: Anglis, an osprey, T.
*Aquila pede altero flauo, altero cœruleo.
Aquila uera, A. **Ein edel arn**: Anglis, a right egle.
Exaëtus, uide infra, & theocronus.
Auis Scythica, quæ in leporina, aut uulpina pelle nidificat, aquilarum generis uidetur, A.
Ardea, ardeola, erodius, Opp. **Reigel/ reyger**: Gallis & Anglis heron.
* Ardea pella, cyaneo ferè dorsi colore: cuius generis & alba uidetur, eadem magnitudine: * & alia uarijs per uentrem & collum plumis, **Ein grawen reigel**: Anglis, the blue heron.
* Albardeola, leucerodius, minor superiore, A. **Ein wyssen reigel**: Anglis, a cryel heron, or a duuarf heron. Aliqui etiam quã nos pelecâna facimus ardeam albam uocant.
* Stellaris ardea, A. **Vrrind / rorreigel/ moßkũ/ rossʒdom/ uel rorthrum̃/ pittor**: Gallis & Anglis buttorius, uel bitturius: nisi fortè phoix fuerit, T.
Ardearũ genera infinita esse scribit Oppianus. Ego ardeis illam etiam adnumero, quam Itali * Beccostortã quasi Curuirostrã uocãt, rostro sursum incuruato in sola hac auiũ: * & alterã colore ex uiridi & cœruleo mixto, rostro deorsum arcuato: quãuis an eadẽ ibidis quędam species sit addubitem.
* Ardeolæ marinæ uel gallinæ marinæ, ut fingam nomina: una * Limosa, altera Totano Venetijs dicta. Inter gallinagines locari possunt, de quib. infra.
Argathylis ripariarum generis, A.
Ascælaphus, A.
Asio, scops, A. Ael. Vide otus.
Sempasio, aiscops, A.
Asterias, Ael. Astragalinus, Opp.
Atricapilla, quæ ineunte autumno ficedula fit. Vide in Ficedula. Turnerus Ferrariæ se uidisse scribit, Anglorum lingettæ, & Germanorum grasmuco æqualem: sed atro capite, reliquo corpore ad cinereum uergente.
* Attagen, A. Ael. **Haselhůn**. G. Longolius exponit **ein birckhůn**, à betula: Otida uero facit **ein haselhůn**. Turnerus gallum quendam syluestrẽ describit, de quo dubitat an sit attagen: fœminã eius, ubi de Gallinis scribit, morhennam uocat. Deinde magis inclinat, ut sit quam Angli uocant goduuittã siue fedoam, gallinagini simillimã. Neutra aũt est nostra **haselhůn**.
Auriuittis, chrysomitris, A. Turnerus cõijcit esse carduelẽ uulgo dictã, **ein distelfinck / stigelitz**: Anglis, a goldfinck: quã nos thraupin uocabimus.
Aues Caspij maris, Ael.
Aues magnitudine ceruorum, Ael.
Bari es, Opp.
Beccostorta, uide inter ardeas, & infra in Salpinge.
Bosca similis anati, sed minor, circa lacus & amnes, A. fortè quam inter anates supra querquedulã nominauim9. T. pochardã interpretat̃ Anglice: quãq̃ & telæ (ut scribit) ab Anglis Vuigene uocatæ, anati similes & minores sint.
Bubo, byas A. Plin. T. interpretatur, **schuffauß / schůffel**: Anglice, a lyke foule. Vide ne id genus sit, quod pro alucone supra posuimus: uidet̃ enim bubo montanus, quẽ uocam9 **hüru**.
Budytæ, Opp.
Buteo, uide in accipitre.
*Caprimulg9, ægothelas, A. Ael. Oppiano ægithalus. T. conijcit esse Germanice dictam **nachtram̃**.
*Carduelis à Gaza redditur, ubi Aristoteles thraupin scribit, **Ein disteluogel**, ut Herm. Barbarus quoq; sentit. De Acanthide, spinum & liguritum Gaza uertit, uide supra.
Castorides, Ael.
Cataracta mari uictitat, minor accipitre, A. uide Diomedeæ, Op. **Ein kleiner bußhart vilicht**.
Calidris lacus & fluuios petit, color ei cinereus, distinctus uarie, A. Alius puto est chalandrus Oppiani.
Capriceps, auis sine liene, A.
Capella, circa lacus et amnes (palmipes, ni fallor) A. Huic saltem nominis gratia adnumeret̃ Germanice dicta **him melgeyß**.
Catreus, Ael. Cela, Ael.
Celeos, uide galgulus.
*Cepphus, Gaza fulicã uertit, A. Multi

cepphũ & larum(quẽ Gauiá exponit Gaza)cõfundunt,etiã Greci ueteres. Turn. Gauiam albam à fulica ſolo cirro & roſtro differre putat: & fulicã eſſe quę Germanice dicaſ **ein wyß mewe**(aliás * **meeb oð holbzot**)Anglice, a blak cop,a uuithe ſemauu uuith. Fulicã Itali folegã appellant: Galli diabolũ à colore nigro:nos **bőllhinen**. Turnerus gallinã nigrã aquaticã uocat,et negat eſſe fulicã,cũ non ſit marina. Ego marinã q̃q; eſſe audio:et fieri puto, ut eędẽ alibi marinæ,alibi nõ ſint. Delaro uide etiam Opp. item de ceppho.

Huic ſanè, quam uocamus **holbzot** natura & corpore ſimiles ſunt, coloribus tantum diuerſæ, * **Meyuögele/** * **Spyrer/** * **Fiſcherle.**

Fulicarũ generis Turnerus & illã iudicat, quã Angli uocant cobbũ marinũ, nigro in capite cirro, reliquo corpore albũ, roſtro & pedibus puniceis. Reprehendit autem illos qui kyuuittam *(**ein gyfütz oder tzweiel**) Vanellũ barbaris dictam: Anglis, lapuuingam, fulicam faciunt. Deinde in gauiarũ genere, cinereã inquit (**der gmein holbzot**) ad flumina et lacus aſcẽdit, &c. Huius generis eſt & alia parua auis, Anglice ſterna appellata, marinis laris perſimilis, minor tantũ & nigrior. Ex tribus iſtis, quas nos iam nominauimus Germanice **meyuögelin** dicta reliquis nigrior eſt.

Cenchramus, uide Cynchramus.

Cercion, Ael. Cenchrites, Opp.

Certhias, A. T. conijcit eam eſſe, quam Angli uocant creperam, id eſt, reptitricem, quod ſuper arbores ſemper repat. Germanice * **boumkletter.**

Chalandrus, Opp. Alia uideſ Chalidris ſupra.

Chalcis, Ionib. cymindis, ſunt qui eandẽ Ptyngem uelint, A. accipitris ſpecies.

Charadrius, quaſi hiaticola, A. Ael.

Chloris, Gaza luteolam uertit, A. Videſ ea quã Itali ligurinũ uocãt: licet Acanthidẽ Gaza ſic reddat, Ael. **Ein zinßle/zeyſich/engelchen**: Anglice, a ſiſkin. Huius generis ſunt (inquit Turnerus) quas Anglia aues Canarias uocat. Cõ generes his uidenť * **Fädele/** * **citrinle.**

Chloreus, Gaza luteũ uel luteam reddit, A. T. a yelouuham, a youulryng, Anglice: & Germanice **ein geelgozſt**. Vide an poſſit eſſe * **gaulamer**, quæ pectore & uentre prorſus luteo eſt: uel quæ * **grünling** & **kirßfinck** dicitur (quã Turnerus ligurinũ interpretaſ) Italis puto * Zaranto.

* Chlorion, A. Gaza uireonem reddit, T. et alij quidam auẽ illã interpretanť, quã barbari oriolũ uocãt, Galli loriot, * Germani **witwol/ weidwail/ kerſenriſe**: Angli, a uuituuol. Qui picorũ genera à Plin. adſcribi uideť, nidũ penſilẽ cõſtruens: Venetijs becqueſigam, i. ſiſedulã uocãt, nomine plurib. cõmuni.

* Ciconia A. Plin. Ael. Op. **Storck** Germanis & Anglis: Saxonib. **ein ebcher.**

Ciconiæ nigrę etiã in Heluetia reperiuntur, in montanis: forſan ibidum generis. Sed A. etiã ciconiæ mõtanæ mentionem facit.

Cicuma, auis nocturna, unguibus aduncis, carniuora, A.

Cinclus, σεισοπυγὶς, A. Ael. T. Anglice, a uuatter ſuuallouu: Germanice, **ein ſteinbyſſer.** Aliã nos uocamus * **ſteinbyſſer** roſtro ꝓ ſua portione omniũ latiſſimo, & **kirſefinck**: q̃ noie & alia uiridis uocaſ, Turneri chloreus. Turneri uero **ſteinbyſſer** ea eſt, aut ſimilis, quã aliqui * **lyßklicker** appellant.

Cinnamomus auis, A. Ael. Plin. * Cinnamulgus.

Cœruleus, cyanus, A. Ael. T. uideť eſſe Germanis dicta **bzachuogel**: Anglis, a clotburd, a ſmatche, an arlyng, a ſteinchek. Alia quædam de genere gallinaginis apud alios Germanos uocatur **bzachuogel.**

Colarem ulula cæteriq; aduncirapiunt, unde his oritur bellum, A. nec aliud.

Colios, uide galgulus.

Collurio, collyrion, A. T. auẽ turdo ſimilẽ interpretaſ: Anglis, a feldfare: quibuſdã Germanis **ein kramẽ eſuogel**: q̃ nomine alij turdũ ipſum ꝓprie uocãt.

*Columba A. Ael. **Ein taube**, Saxonice **ein duue**: Anglice, a doue.

Daſypodiæ columbæ dici poſſunt genus q̃ddã hirſutis pedib. **ghößlete tuben.**

Colũba ſylueſtris, quæ & Liuia, πελειὰς, A. **holzztaube**: Anglis a ſtocdoue, T.

Palumbes

Palumbes uel palumbus, A. Ael. φάσσα, **Ringeltaube**: Anglis, a coushot, a ringged doue.

* Turtur A. Ael. Opp. Turtelduue Anglis & Saxonibus.

Vinago, œnas, A. paulò maior colũbo, minor palumbe. Vide œnanthe.

Columbus, uide Vrinatrix.

* Cornix, A. Ael. **Krä/vnd kaeg**, Anglis a crouu.

* Cornix marina, aliqui hybernam uocant; ueteribus nõ dicta, **Mäbelkrãe**.

Cornix graniuora, rostro albo, cætera nigra. Hanc spermologũ, id est, frugilegã Aristotelis Lõgolius esse cõijcit.

* Coruus A. Aelian. Opp. **Rapp/rabe**, Anglis a rauen.

Coruus aquaticus palmipes A. Huius generis uidetur quam uocant, * **ein schard**: uide in mergo.

Coruus syluaticus, ueteribus puto indictus, rostro oblõgo & curuo, **Waldrapp**.

*Coturnix, ortyx, uulgo qualea, A. Ael. Plin. Opp. **Wachtel**, Anglis a quale.

*Ortygometra, id est, matrix coturnicũ: uulgò in Italia regem coturnicum uocant. Hanc & crecem & cynchramũ recentiores quidam non recte pro eadem accipiunt. Aliqui ortygometrã esse uolunt Germanorum sericam & Anglorum daker hennam, quorum ego sententiæ accederẽ, si crecem eandem cum ista euincerent, T.

* Cruciata (ut fingam ad uernaculi sermonis imitationem, qua auis hæc uocatur **krützuogel**) rostri partes extremas trãsuerso positu decussat: pectore & uentre lutea, &c.

Crex A. uide in Coturnice. **Ein schnik**, Anglis daker hen. T. Hanc puto aliqui uocant **mattkern**.

* Cuculus A. Ael. Opp. **kukkuck/gugguch**, Anglis a cukkouu, a gouke.

Culicilega A. T. uidetur ea quam supra albiculam nominauimus, **Die graw wasserstelz / quikstertz**: Anglice, a uuagtale.

* Curuca, hypolais, A. Turnerus titlingam Anglis dictam, esse coniicit: est autem ea Germanis **graßmugg**. Coloniæ uulgus passerem troglodyten non recte uocat **graßmusch**.

* Cygnus, olor A. Opp. **Schwan** Germanis & Anglis; Heluetijs etiam **ein ölbsch**.

Cynchramus, uide in Coturnice.

* Cypselus, apus, A. **Spyr/gerschwalm**. Vide in Hirundine.

Dacnades, Ael.

Diomedeæ aues, Iuba cataractas uocat: Plinius. Alia uidetur Aristotelis cataracta, Ael.

Dytini, uide Thraces.

Erythacus, uide rubecula.

Elaphis aquatica, Opp.

Erythrotaon, uide Tetraon.

Erythrotaon instar aquilæ, In Mappa Olai Magni.

Exaẽtus, degener aquilæ pullus est, qui ab ossifraga excipitur.

Falcula, siue riparia, moribus, uolatu, & specie, proxima est apodi, & hirundini, A. drepanis. Vide in Hirũdine.

Ficedula ineunte autumno fit, quæ alio tempore atricapilla uocatur. Turnerus Germanorum grasmuco, quam Angli lingettam uel titlingam uocãt, similem esse ait. In Heluetia * grasmuci quatuor genera faciunt, quorũ unum capite nigro spectatur. Vide in Chlorione.

Florus magnitudine fringillæ, uermiculis uescit, circa aquas, colore pulchro, &c. A. Fortè * **die gäl wasserstelz**.

Fringilla, A. **Büchfinck**: Anglice, a chaffinche, a sheld appel, a spink.

Montifringilla, A. **Ein towert**, Anglice a bramlyng, ut Turnerus coniicit. Nos aliud genus habemus, quod uocant **thannfinck** & **waldfinck**.

* Fulica, uide supra in ceppho. *Rallus Italorum non dissimilis est fulicæ nostræ **Bellhinen** appellatæ.

Galbula, Martial. Eadem galgulo uidetur, quam Bononiæ Rigey & Regalbulum uocant, alia à pico uiridi. Ictenus Opp.

Galerita, uide Alauda.

Galgulus, κολιός, A. Aelian. (nam alia uidetur κολιὸς, παρὰ ποταμὸν καὶ λόχμας) **grünspecht**, Anglis huholus à facies foraminibus. Vide Galbula coniectore T.

* Gallus A. Ael. **Ein Han**: Anglice, a cok.
* Gallina uillatica, Opp. A. Ael., **Ein henn/hün.**
Gallus Medicus uel Melicus: Anglis, a bauncok, a cok of kynde: **Lombartische hüner**, Long.
Gallus Indicus, Ael.
Gallinas ruſticas Varro non uillaticis, ſed Africanis ſimiles eſſe ſcribit: Columella uillaticæ non diſſimiles. Apud nos nuſquam reperitur, ſi non ſit ea, quam morheñam Angli uocant, quã ante attagenẽ eſſe cõfeci, Turnerus.
Gallinas Africanas Varro Meleagrides facit: quod & Plinius facere uidetur: Columella uarijs notis Africanas à Meleagridibus diſtinguit. Videntur autem Columellæ Meleagrides illæ eſſe aues, quas nonnulli * pauones Indicos appellant: nam illas paleis & criſtis cæruleis eſſe in cõfeſſo eſt: Anglis, a cok of Inde, Turnerus. Gyb. Longolius Africas, quæ & Meleagrides ſint, interpretatur **Kürhenn.** Aelianus etiam Meleagridum meminit.
Hadrianas gallinas Ariſtoteles facit uarias (ut etiam Plinius) paruo corpore: Varro Africanas, quas non alias eſſe conſtat quàm Hadrianas, uarias & grandes facit.
Indicæ gallinæ genus quoddam habetur, criſtatum, perq; omnia gallinæ ſimile, ſed Pſittaci colore uiridi. Long.
* Vrus gallus, i. ſylueſtris (ut urum bouẽ dicimus) uulgari uocabulo, **Orhan.** G. Longolius tetracem uel tetricem eſſe conijcit. Multum à mare differt * fœmina, duplo ferè minor, tota maculoſa perdicis inſtar.
* Eiuſdem generis alterũ minus in Heluetiçis mõtibus reperitur, **loubhan/grügelhan/kleiner orhan.**
Gallinago, G. Longolio * **ein ſchnäpff**: Turnero * **ein holtzſchnäpff**: Anglice, a uuodcok. A. ἀσκαλόπαξ. Vide Perdix ruſtica.
Gallinagines 18. pleræq; circa aquas uerſantur: de quarũ nominibus certi nihil ex ueteribus habeo. **Waſſerhünle** nomen generale eſt: & ſpeciei cuidã proprium.
* Brachuogel: uide in cæruleo ſupra.
* Rägenuogel.
* Waſſerhünle. Vide Tringa.
* Eggenſcher.
* Koppriegerle.
* Riegerle.
* Rorbein. Vide Hæmatopus.
* Oeffyr.
* Wynkernnell.
* Arcuata.
* Glutt. Vide Lingulaca.
* Rorknillis.
* Wattknillis.
* Screek. Vide ſupra in Cotrnice, & crece.
* Fyſterle.
* Steingällyl.
* Schmirring.
* Graßſchnäpff / uel herrſchnäpff, Turnerius & G. Longolius meminit. Vide in perdice ruſtica.
Garruli, uide poſt graculos.
Gnaphalus, uoce proba eſt, colore pulchro, A. in Veliæ mentione: Gaza omiſit. Vide in Velia.
Graculi uel monedulæ, Ael. A. triagenera facit: primũ genus Turnero uidetur, quam Angli uocant a cornish choghe, Germani **ein bergdul**: Heluetij * **ein alprapp**: Plinius pyrrhocoracem.
Alterum genus Thylacos et homolochos, id eſt, lupus & ſcurra Græcis, Latinis proprie monedula eſt, à moneta, quã ſola auium furatur hoc tantum graculi genus, nõ item reliqua. **Ein dul**, Saxonibus **ein älke**: Anglis a caddo, a chogh, or a ka.
Tertium (inquit A.) familiare Lydiæ ac Phrygiæ, idemq; palmipes eſt. Hanc Turnero placet eam eſſe quam idem A. alibi coruum uocat, palmipedem, aquaticum, magnitudine ciconiæ: quam Plinius phalacrocoracem appellare uideatur: Heluetij uualdrapum. Ego tria hæc diuerſa eſſe puto genera. Phalacrocorax Gallis eſt cormorant. Vide mox in mergo. Ciconiam nigram quã apud nos aliquando capi audio, nondum inſpexi: quæ fortè aut coruus hic aquaticus, aut illis genus fuerit.

* Graculi

*Graculi genus quartum Turnerus addit, quod in Rhetia uocatur **ein nußbrecher**, id est nucifragus.

Garrulos, recentiores uocant genus, qd graculis adnumerandũ uidetur, uulgo *hăher & mercolphũ: Angli iaia: aliqui ποικιλίδα Græce nominant, Illyrice soyka. Huius alterum genus in Italia & Germania uidi, uarijs insigne coloribus, uiridi, cæruleo, nigro, *ein roller / ein wälscher hăher. Vide in Pica. Est & alia huius generis, ut uidetur, rubris, albis, & uiridibus maculis per alas distincta, capite plumis cinereis & rubicũdis cristato.

Gauia, uide in ceppho.

*Grus Opp. A. Ael. **Ein krygh / kran / kranich.** Anglis a crane.

Vipiones gruum pulli dicuntur.

Gryphes, Ael.

Gyges, Opp.

Hæmatopus in Aegypto nascitur, &c. Plinius. Est apud Anglos in paludistribus redshanca dicta auis longis & rubris cruribus, quæ an hæmatopus sit considerandum est, Turnerus. Nos inter gallinagines supra nominauimus dictam *rotbein: eandem puto redshancæ Anglicæ. Himantopus Opp. ab exilibus lororum instar cruribus.

Haliæetus, uide in Aquila.

Harpa cibum à mari petit, cum anate, gauia, et phoice dissidet, A. Ael. Opp.

*Hirundo simpliciter, uel hirundo domestica, A. Ael. Opp. & Plinius quitria genera distinguit, **ein schwalb / schwalm**: Saxonib9 **ein schwale**: Anglis a suuallouue.

Hirũdo rustica & agrestis minor, **kirchschwalb** / ***münsterschwalm**, Anglice rok martinettes, or chirche martnettes. Maior, *geyrschwalben / Anglice the great suuallouues, T.

Tertium genus quod in ripis nidulatur (falculã & ripariã Gaza ex A. transfert) Anglis a bank martnet, Germanis **ein überschwalbe** aut **speiren**. Ríparijs adiugendam puto illam, cui nomen *Rhynuehele.

Horion, Ael.

Ibes Aegypti aliæ candidæ, aliæ nigræ sunt, A. Ael. Vide in Ardea, & ciconia nigra.

Ignariam turtur impugnat: locus enim pascendi uictusq; idem eorũ est, A.

Icterus, uide galbula.

Iliaca auis, uide in Turdis.

Ispida, uide in Alcyone.

*Iunco, schœniclus A. **Ein reydtmeiß**, Anglice a redesparrouu, coniectore Turnero. Eandem alij uocant **mürmeiß** / & **äschmeißle**. Vide in Paro.

Iynx A. Opp. torquilla & turbo secundum recẽtiores quosdã, **Ein windhals / naterhals**.

Lædus saxa & montes colit, amicus galgulo, A.

Lagopus cãdida, Plin. **Ein schneehün / ein wyß råbhün**.

Est & alia nomine eodẽ, à coturnicibus magnitudine tantum differens, croceo tinctu cibis gratissima, Plin. Adnumeranda his uidetur, quam in Helueticis montibus uocant *steinhün.

Larus, uide in Ceppho.

Libyus à galgulo impugnatur, A.

Limosam recenti nomine inter ardeolas diximus.

Ligurinus, uide Acanthis & carduelis.

Linurgus, Opp.

Lingulaca, glottis: linguam exerit longam, una è coturnicum ducibus, forma auium lacustrium, A. Fortassis illa quam inter gallinagines *glutt appellauimus.

Lupus, uide inter graculos.

Luscinia, A. Ael. Opp. **Ein nachtgall**, Anglis a nygthyn gall.

Lutea, uide chloreus.

Luteola, uide chloris.

Mergus marina auis est, subit tamen altius in fluuios, &c. A. Opp. Anglice a cormorant, Germanis **ein dücher**, Turnerus: qui & descriptionẽ suam addit, qua exprimi uidetur auis quã nos appellamus *ein schard: cuius mentionem fecimus in coruo aquatico. Cormorant apud Gallos audio appellari phalacrocoracem: de quo itidem superius inter graculos. Vocantur & lacustres & fluuiatiles quędam ex anatum ferè genere mergi (quas inter anates posuimus) uestigio Lati-

ni nominis seruato, ut **merch / wysse merch**: & ex anserum genere, **meerrachen**: aut per interpretationem, **düchel**, quæ maior est: **düchele** uel **hürchele**, minor: et alia, **duchentle**. Vide plura in urinatrice.

Meleagrides, uide inter gallinas.

Memnones aues, Ael. Opp.

Merops, apiaster, A. Ael. Grammatici quidam non recte picum uiridem interpretant̃. Rarus est apiaster uerus Germanis, & uocatur * **seeschwalm**, quasi hirundinẽ marinam dicas, aut lacustrem.

Merula, Opp. A. Plin. **Ein amsel/ein merl**. Anglice a blak osel, a blak byrd.

* Merula aquatica, **bachamsel**: * & merula montana (quæ uarijs nominibus uulgò à sepibus, montibus, saxis, & Curia Rhetiæ oppido appellat̃, **hagamsel/birgamsel/steinamsel/ Cureramsel**) apud ueteres merulæ nomine non describuntur.

Miliaria, uide in Acanthide.

Miluus A. Plin. Ael. Opp. **Ein wey**, Anglice a glede, a puttok, a kyte. Turnerus duo miluorum genera describit, maius & minus, quod nigrius sit & urbes rarius frequentet.

Monedula, uide in Graculo.

* Molliceps A. **Ein nünmörder/thurnkretzer**: Anglis a shrike, a nyn murder, cõiectore Turnero: alterum huius genus est eadẽ magnitudine, ruffis alis, quod uocant * **werckkengel**. Vide in Tyranno. Idem Turnerus in Passere: Passer magnus (inquit) quem gersthamẽram, Angli buntingam dicunt, mollicipitis apud A. descriptioni magna ex parte conuenit.

Motacillam uocant auem à crebro caudæ motu: motitant autem caudas Aristoteli, Cinclus, albicula, tringa, iunco. Audio medicos quosdam Ispida uulgo dicta pro motacilla in remedijs uti: cuius in Alcyone mentionem fecimus. Motacilla, Ael.

Nisus, uide Accipiter pernix.

* Noctua, A. Ael. Opp. **Ein eul**, Saxonice **ein ůle**: Anglice an ouul, or an houulet.

Nycticorax à Gaza in Oti descriptione uertitur ulula: alibi uero ἀιγωλιὸν ululam reddit. Eadem Oto uidetur.

* Noctua mõtana (nouo nomine) **Ein steinkutz**.

Oenanthe, abditur exortu caniculæ: occasu uero apparet: uitat enim interdũ frigora, aliâs æstum. A. nec plura: fortè eadem οἰνὰς fuerit alibi ab eo dicta inter columbas.

Olor, uide Cygnus.

Onocrotalus A. Plin. In Italia circa Padum reperitur, accolæ uocant grottum: à butorio uulgo dicto, quę ardea stellaris est, longe diuersa.

Orchilus oua noctuæ exedit, A.

Ortygometra, uide in Coturnice.

Ossifraga, A. Plinius.

Otis, idis, Ael. G. Longolio uidetur ea quam nostri **haselhůn** uocant, quam nos Attagenem esse minime dubitamus. Hispania, teste Plinio, aues tardas appellat, cibis dãnatas: proximæ sunt tetraonibus. Huius magnitudine A. Scythicam auem esse scribit. Tarda, Ael.

* Otus, **Ein schleyereul / ein ranßeul**: Anglice a horn oul. T. Nonnulli ululam eum appellant, alij asionem, A. Ael.

Palumbes, uide in Columbis.

** Paradisi auem, nõnulli Indicam, aliqui phœnicẽ uocant, ex nouo orbe puto allatã, quæ pedibus carens semper in aẽre uersetur, **Ein lufftuogel**. Ego duorum generum picturas habeo coloribus differentes.

Pardalus A. pluuialis uulgo dicta, ut G. Longolius & Turnerus conijciunt, **Ein puluer**, Anglis a plu.

Parnopes, Ael.

Parus, ægithalus A. **Ein meiß**, Anglice a titmouse. T. A. tria genera facit, quæ sequuntur.

Fringillago maior est, & fringillam æquat. * **Spiegelmeiß**, albo, nigro, flauo, uiridi & cœruleo coloribus per partes distincta. Turnerus uocat **ein kolmeiß**, ab atro colore capitis, Anglice the great titmous, or the great oxei. Nos alium minorem parum capite nigro uocamus **kollmeiß**: cuius

* alterum

* alterum genus est macula in uertice alba: & tertium quod **mürmeiß** uel **åschmeißle** nominant, de quo uide in Iuncone: & quartum, quod cristam nigram erigit, * **kobelmeiß**.

Parus alter monticola, cauda longiore, **Ein meelmeise**, interprete Turnero, Anglis the lesz titmous. Idē nimirū, qui nobis * **pfannenstil**, & **schwantzmeiß**.

Tertius & minimus Anglis nonna dicitur, à similitudine quam cum uelata monacha habet. T. nostra * **blawmeiß**, capite cœruleo. Quanquam ea minor adhuc reperiatur, uertice rubro, ut regulus aureo, insignis, * **ein thannmeißle / waldmeißle**: alijs non recte **waldzinßle**.

Passer A. Ael. **Ein spatz/spar/ müsche**: quidā **ein lüningk**, Saxones **ein sperlingk** uocant, Angli a sparrouu. Tria uulgaris passeris genera sunt, **hußspar**, id est passer domesticus: **ryspar**, capite atro: **pfaffenhuser**, capite cinereo, & **rorspar**, uel **rorgytz**, de quo uide in Iuncone.

Passer torquatus, à communi passere nō solum torque albo, sed & uoce, & modo nidificādi differt. T. **Ringelspatz**.

Passer magnus Actuario dictus, in summis arborum ramis sedere solet. G. Longolius circa finem dialogi sui, tertium alaudæ genus facit. Vide in mollicipite.

* Passer troglodytes ab Aëtio & Aegineta descriptus, **Ein zunschlipfle**, Anglis, an hedge sparrouu, id est passer sepiarius: & a dike smouler, hoc est in sepibus delitescens. Vulgus Coloniense appellat **ein graßmusch**: peritiores uero **koelmusch**, hoc est passerem in foraminibus & cauernis degentem.

Passer marinus, struthio est.

Passer spermologus: fortè quem uocamus * **embritz**.

* Passer solitarius suauissime canit, haud scio quo nomine apud ueteres. Sic hodie Itali & Germani uocant.

Passeris nomen commune est ad omnes minores aues: cuiusmodi & hæ sunt quarum nomina alia non tenemus: * **Bürstner**/* **Güntel**/* **Gückerle oder grienuogel**/ * **wegfleckle**/* **Gaulammer**.

* Pauo A. Plin. Ael. Opp. **Ein pfaw**, Saxonice **ein pagelün**: Anglice a pecok.

Pauo Indicus, uide in Gallinis.

Pelecan, uide Platalea.

Penelops circa lacus et amnes uersatur: & uidetur ab A. inter palmipedes numerari.

* Perdix A. Ael. Opp. **Ein råbhün/ våldhün**: Anglis a pertrige.

* Perdix rustica Martiali, **Ein schnåpff**, ut ego conijcio: quam rostricem et rusticulam recētiores aliqui appellant. huius alterum genus syluaticum uocamus **waldschnåpff**: uide supra in Gallinagine. G. Longolius gallinaginem simpliciter reddit **ein schnepff**. Turnerus perdicē rusticā ab Anglis Ralam nominari scribit: nos supra aquaticā, fulicæ similem Rallū Italice dici monuimus. Schnepæ nostræ aliud genus minus est, quod uocant * **herdschnepff**, uel **graßschnepff**: cuius etiam G. Long. in dialogo suo meminit.

* Perdix Græca rostro cinnabarino, G. Longol. perdix montana, **Ein perdryß/mit eim roten schnabel vñ füssen: ein rot råbhün**. Itali coturnicem uernacula lingua uocant.

Phalaris, Opp.

Phelinus, Opp.

Phasianus A. Plin. **Ein fasant/fasian**: Anglis a phesan. Phasianos magnos recentiores quidam commemorant, tanquam aliud genus.

Phattage auis Indica, Aelian.

Phœnix, Plin. Opp. Vide in Paradisi aue.

Phoix A. Vide in ardea stellari.

Pica, A. Aelian. Plin. Opp. **Ein elster/ atzel/ågerst**: Anglis a py, uel piot.

Humanū sermonem addiscere aliâs negant posse, quàm quæ ex genere earū sunt, quæ glande uescantur, & inter eas facilius quibus quini sunt digiti in pedibus. Hæc Plin. Videtur autē hæc illa esse quam supra in Garrulis post graculos **Roller** appellauimus,

Itali picam granatam, uel potius ghiandaram, quod glandiuora sit, uocãt.

Nuper & adhuc tamen rara ab Appennino ad urbem uersus cerni cœpere picarum genera, quæ longa insignes cauda, uariæ appellantur, Plin. Hæ nimirum Græce ποικιλίδες dicuntur.

Picus, uel Picus Martius, drycopos, pipo. A. Ael. Opp. **Spächt** Anglis et Germanis: multa eius genera sunt. De galgulo, quem * picum uiridem T. interpretatur, uide supra.

* Pipo maior, A. **holtzspächt/krâspächt/** quod cornicem colore & magnitudine referat.

* Pipo minor merula, A. **Spächt** simpliciter, **Der klein spächt.** Huic & illum annumerabis, qui cœruleo prope colore uocatur * **ein klân/nußbicker/tottler:** quem Turnerus sittam interpretatur.

* Pipo medius, maior merula, A. **Wyssenspächt/schiltspächt/ägerstêspächt** (à colore picæ) **elsterspächt:** Anglis, uuodspecht.

* Est & picus muris adhærens, **ein murspächt/klettenspächt.**

* Pici etiam genus est Plinio, quod nidũ primis in arborum ramis suspendit: uide in Chlorione.

Iynx quoq; superius dicta, recte picorũ generi adiungetur.

Pilaris, uide Turdos.

Planga inter aquilas est.

* Platalea, Platea, Pelecanus A. Plin. Ael. pelecinus Oppiano, **ein löffler/löffelganß:** Anglis a schouelard.

Porphyrio solus morsu bibit, &c. Plin. A. Ael. Oppiani porphyrio, noster **gyfütz.**

Psittacus, A. Plin. Ael. Opp. **Ein papegay/sickust/sittich:** Anglis a popiniay. Genera eius multa quæ magnitudine & colore differunt.

* Fuscus, **Ein grawer sittich.**

* Viridis, **Ein grüner sittich.**

* Alius magnus dorso & alis cœruleis, capite & parte supina coccinis.

* Alius undiq; ruber, nisi quod circa oculos albus, cœruleus extremis alarũ pennis caudam uersus; & bona alarum parte flauus.

* Alius uentre flauus, parte prona uiridis, oculis rubicundis, &c.

Ptynx auis eadem quæ chalcis putatur.

Pygargus inter aquilas est.

Pyrrhocorax, uide inter graculos.

Pyrrhias, Opp. Vide Rubicilla.

* Regulus, rex auiũ, senator, trochilus: A. **Ein küngele/kuningsen/zaunkü ning:** Anglis a uuren. Turnerus regulum suum rostri colore ferè suluo describit, quod nostro non conuenit; & cauda semper erecta, quod & troglodytes passer facit, quem aliquis regulum non recte appellant. Scribit etiam soliuagum esse regulũ, & gregatim nunquam uolare: ideoq; auiculas illas auricoloribus in capite pennis, quæ gregatim uolantes in Bauria hyeme ad urbes aduolant, nõ esse regulos (quod Ammonius Agricola in comment. in Galenum de locis affectis asserit) sed tyrannos potius Aristotelis.

Riparia inter hirundines dicta est.

* Rubecula, erythacus, erythea, A. **Ein rôtbrust/rôtkelchen:** Anglis a robin, redbreste.

* Phœnicurus A. Plin. Gazæ ruticilla, **Ein rotsterz/rotschwentzel:** Anglis a rede tale. Hanc hyeme latere Turnerus scribit, rubeculam uero desertis tum syluis ad oppida & pagos aduolare, quæ causa fuerit Aristoteli, ut hãc ex illa mutari falsò existimarit.

* Aliud genus est ad circa alpes in Rhetia & Italia capit, nostri uocãt **steinrôtele:** quod in fine dorsi & circa caudam rubeat, cætero uarijs, ut perdix, plumis distinctum.

* Rubicilla, pyrrhulas, uermiculos edit, A. nec plura. **Ein blütfinck/güger**/ut conijcit Turnerus. Alia est, quam uocamus, * **schösserle**, sanguinea in capite area, & pectore colore: cætero uaria, & nigris punctis distincta. Alia etiam * **Wynuógele** dicta, parte prona per uentrem & caudam rufa est.

Rubetra, batis, uermiculis pascitur, A. nec aliud. G. Long. linariam uulgo dictam esse diuinat, quod rubis cubro insideat; quod & buntinga Anglorum

glorum facit, de qua in passere magno & mollicipite diximus.
Rupex apud mare uictitat, A.
Salpinx auis quædã, à sono forsitan Græcis dicta, qualem ardea stellaris reddit: aut rostri figura tubam imitante, qualis uidetur in * Beccosforta Italice nominata.
Salus, ægithus, A. Plin.
Scops, uide Asio.
Seleucis, Opp.
Siluia uermiculis uescitur. Hæc uerba in Theodori Gazæ ex A. animalium historia traductione legũtur. Ego in Græco textu, quod siluiæ Latino respondeat, uocabulum nullũ inuenio.
* Sitta, A. **Ein nußbäcker/ meyspecht:** Anglis, a nut iobber, T. nos appellamus **ein klãn/nußbicker**, quod nuces perforet. Alia est nucifraga, graculi genus.
Sôdes auiculæ, Opp.
Spinus, uide Acanthis. Oppiano etiam σπῖνος Græce appellatã, diuersus puto.
Stella Opp. rubra macula, rotunda in capite, fortè **Schôsserle.**
Stymphalides, Ael.
* Struthio, struthiocamelus, A. Aelian. **Ein strauß:** Anglis, an ostris.
* Sturnus, psaros, A. Plin. **Ein star:** Anglis a sterlyng.
Tarda. Vide Otides.
Tetraon Plinio, Tetrix Aristoteli, Tetrax Ael. Athenienses uragem uocãt, **Ein trapp/trapganß:** Anglis, a bustard uel bistard. Vulgo bistarda. Plinius, Decet tetraones suus nitor, absolutaq; nigritia, in supercilijs cocci rubor. Alterum eorum genus uulturum magnitudinem excedit, quorum & colorem reddit. Proximę eis Otides sunt, quas Hispani aues tardas appellant.
Theocronus, spurius aquilæ fœtus est, Opp. fortè idem exaëto.
Thraces & dytini pariendi tempore solum in terram se recipiunt, Opp.
* Thraupis, carduelis uulgo dicta, ut sentit Hermolaus Barbarus, **Ein distelfinck:** Vide in Acanthide.
Toranus, uide in Ardeolis marinis.
Tringa uel tryngas, lacus & fluuios petit, caudam motitat ut iunco & cinclus, quib. hæc maior est: turdo enim æquiparetur. Turnerus exponit **ein wasserhenn:** Anglice, a uuater hen, uel a mot hen. Auis (inquit) tota pulla est, excepta ea caudæ parte, quæ podicem tegit: ea enim candida est: & tum cernitur, cum caudam erigit. Hæc illæ. Multæ sanè ex illis, quas inter gallinagines Germanice supra nominauimus, ad hanc Turneri descriptionem accedunt: & nomen hoc **Wasserhünle** cõmune pluribus inter se similibus est. Aristoteles orygometram auium palustrium forma esse dixit (hoc est gallinaginum aquaticarum) quod unius nimirum generis species multas agnosceret. Tringa uox per onomatopœian facta uidetur. τριζαν de turturũ sono dicitur: τριζαν uespertilionum est.
Trochilum habes in Regulo. Alius uidetur Trochilus Oppiani, auis aquatica.
Turdus, cichla, A. Plin. **Ein krameruogel/wegholteruogel/ziemar:** Anglis, a thrusche. Tria eius genera A. hæc sunt.
Visciuorũ magnitudine picæ, **ein mistler.** Quanquam Turnerus hunc simpliciter turdum, Germanis & Anglis quibus iam dixi nominibus appellari putat.
Alterũ pilare, quod sonat acute, magnitudine merulæ, A. **Ein drossel/ durstel/trôstel:** Anglice, a throstel, uel a mauis.
Tertium quod Iliacum quidam uocant, minimum inter hæc, minusq; maculis distinctum est, A. **Ein weyngartuogel:** Anglis, a Vuyngthrushe, T. Nostri uocant **ein wynßlen:** cui & illam adnumeramus, quam appellant **bômerle** / uel **beemer/ziemar**, id est, turdum Boëmicum. Alia est **weynũgele**, in Rubicilla memorata.
Turtur, uide in Columbis.
Tympanus à cornice occiditur, A. nec aliud.
Tyrannus A. **Ein goldhendlin**, coniectore Turnero, uide in Regulo: uel **der kleinst nünmörder.** Tria eni eius

genera sunt, Maius, æquale sturno, quod eidem molliceps Aristotelis uidetur: uide supra. Secundum, passeris magnitudine. Tertiũ, regulo paulò maius, crista rutila: quod cæteris similiter in auiculas sæuit. Sed forsan tyrannus & regulus una auis est.

Velia paludes ab arundinib. inspectat, paruo corpore, uoce proba, Aristot. Deinde sequitur colore etiã pulchro, in translatione Gazæ: quibus uerbis in Græco hæc præponuntur, Gnaphalus etiam dictus uoce proba est. Facilis fuit error, qualis sæpe cõmittitur, cum uoces aliquæ repetuntur, ut hic φωνὴν ἔχει ἀγαθὴν. Dicitur autem ἑλέα à paludibus: fortassis quã nostri nominant * **wydengũckerle.**

Vespertilio, **Ein flädermuß.**

Venatrix auis, Ael.

Vireo, uide Chlorion.

Vlulam Gaza reddit pro Græca uoce ἀεγωλιός. In otí uero descriptione dicente Aristotele Otum à nõnullis nycticoracẽ uocari, ipse cõuertit ululã.

Vpupa, epops, A. Plin. Ael. **Ein widhopff / ein houp:** Anglis, an houupe.

Vrago, uide Tetraon.

Vrinatrix, colymbris, ex numero palmipedum grauiorum, circa lacus & amnes uersatur, A. Colymbus Opp. Turnerus tria urinatricũ genera describit. Primum (inquit) totũ nigrũ est: & si cirrum, quem in capite gerit, exceperis, mergo (sic scharbum nostrum uocat) corporis effigie non dissimilis: quo tamen triplo minor est. Anglorum nautæ lounam nominant, alij doukeram. Secundum genus turdo non maius est, anati colore & corporis effigie simile, & hoc Angli medam urinatricẽ nuncupant. Tertium genus adeò nuper ab ouo exclusum refert anserculum, ut nisi rostrũ huius paulò tenuius esset, ægre alterum ab altero discerneres: pro pennis enim lanuginem habet. Hæc tria genera in stagnis aut fluuijs quietioribus agunt: in quorum ripis arundines & carices nascuntur. Hæc ille. Nostri puto tertium hoc genus uocãt **diúchele** uel **hürchele.** Vide plura in ter Anates & in mergo.

Vulpanser, uide in Ansere.

Vulpecula & uespertilio uolãt cute, A.

Vultur A. Plin. Ael. **Ein geyr:** Anglis, a geir. Opp.

Gypæetos, A. Gaza subaquilam non recte uertit, tanquam hypæetos legerit. Est autem genus quoddam ex aquila & uulture mixtum: quod ipsum aut ei simile, audio appellari **ein stossart,** capitur in alpibus Rhetiæ circa Curiam.

¶ Sunt & aliæ quædam, quarum nomina in barbaris duntaxat linguis habemus, nec ad ullas congeneres, quarũ Græca Latinaúe nomina extant, facile quis referat, ut **Triel / Lyßklicker / Steinbyßer / oder Klepper,** &c. nisi quod priores duæ circa aquas uersantur: hæc magnis passeribus adscribi potest.

¶DE CETACEIS *piscibus.*

Cete dicuntur animalia, quæ in aquis, mari præcipue degunt, branchijs carent, & pulmone respirant: quo quidem differunt à propríe dictis piscib. *Quoniam uero plæraq; in maiorem reliquis molẽ accrescũt: per abusum aliquando thuños etiam & alios maiores pisces, Galeno teste, cetaceos nominamus: & ipsa cete & alia aquatilia quandoq; pisces, propter locum, corporis formam, & alia quædam similia. Nos hic separatim proprie dicta cete enumerabimus. Aelianus cum accessionibus Gyllij libro 10. historiæ animaliũ multa de cetaceis in genere & singillatim scribit: ut ex sequentibus patet. Numero caput indicatur.*

De maximis cetis, 2.

De cetis & uarijs piscibus Taprobanæ insulæ 3.

De cetaceo genere Gangis, 4.

De Britannici ceti magnitudine, 5. Est autem accessio Pet. Gyllij ex Polydori Vergilij descriptione: * Nos ipsam belluæ imaginem dabimus.

De duce cetacei generis 6. & Oppian. lib. 5. halieut.

Quomodo

Quomodo capiantur cete, 8.
¶Oppianus etiã libro 5. halieuticõn in genere quædam scribit, De ingenio & præstantia hominis cuncta domantis animalia, etiã cete: quæ cognominibus suis & alijs in terra degẽtibus multo maiora & terribiliora sunt, Oppian. initio libri 5.
Quomodo capiantur cete maiora, quomodo minora, Ibidem.
De cetis multa Plinius libro 9. per prima 13. capita.
¶Apro simile monstrum, in descriptione Regionum Septent. Olai Magni.
Sperma ceti, Ibid.
Aries, Aelian. & Oppian. lib. 5. Halieut.
Aulopius, Aelian.
*Balæna, phalæna, Aelian. 10. 1. In Mappa Olai Magni, Wallfisch, quod tamen commune nomen ad multa balænæ similia cete uidetur. Vide orca.
Balæna unco ferreo capta securibus excinditur. Balænæ subuersuræ naues doliis electis, uel effuso castoreo terrentur.
*Balæna unicornis in Map. Olai Magni.
Bos inter cete, nullis uiribus, homines tamen terret, Ael. Opp.
De cane marino cetaceo, & quomodo capiatur, Oppian. lib. 5. Hal.
Cornuta, Plin. Fortè quæ uacca marina hodie.
Delphinus, delphin Arist. Aelianus plurima habet lib. 10. De piscatione quę delphinorũ auxilio fit, Oppian. lib. 5. Quomodo capiantur, Ibid. Quantopere suos fœtus ament, Idem circa finem libri 1. De coitu & partu eorum, eodem libro. Nomen seruat Gallis.
Delphino similes, Sturio, uulgò dictus, *ein ſtöz: & Attilus Padi: de quo inter pisces fluuiatiles.
Equus fluuiatilis, hippopotamus, Arist. Aelian.
Glanos, uide Hyæna.
De hyæna marina, Ael. & Oppia. lib. 5. Aristoteli etiam glanos dicitur.
De lamna, & quomodo capiatur, Opp. lib. 5.
*Orca, uel Orcha in Map. Olai Magni.
Springual, ab agilitate. Quæ uulgo Balæna in Italia: nam quæ uulgo Capitoleus dicitur uera balena existimatur, Gyll.
Orcynus, Aelia. fortè qui Massiliæ organa, Gyll.
Ouis marina, Ael.
Pardalis marina, Ael. & Opp. lib. 5.
*Phoca, uitulus marinus, Arist. Aelian. Oppia. lib. 5. & quomodo capiantur, Ibidem. Quantopere suos fœtus ament, Idem circa finem libri 1. De coitu & partu earum, Eodẽ lib. Ein meerhund. Bos marinus Massiliæ.
Phocæna Arist. Tursio, aliâs Trisio, à Gaza uertitur.
*Physeter siue pistris, Aelia. In Mappa Olai Magni. Aristot. Gyllius hunc esse putat qui uulgo Calderon dicatur, uel illum qui uulgo Mulassus.
*Rosmarus, alijs mors hodie dicta, bellua marina, In Mappa Olai Magni: et in alia quadam Moschouiæ.
Rota, Aelian. Massilienses molam à similitudine uocant, Gyll.
Serra, Plin. quòd serræ simile è fronte os ei promineat.
*Testudo ab Opp. lib. 5. inter cete connumeratur: q̃modo capiantur, Ibidẽ.
Tritones, Ael.
*Vacca marina, In Mappa Olai Magni. Vide Cornuta.
Ziphius, Ibidem.
Zygæna, Opp. lib. 5.
Equum belluam marinam capite & pedibus equo similem in mediterraneo à piscatore quodam uisam Gyllius scribit.

¶ *Ex Mappa Olai Magni imagines.*

*Monstrum cum multis radijs à capite pendentibus.
*Bellua nauim submergens.
*Alia in cuius dorso ignis struit à nautis terram esse putantibus.
*Piscis quidam breuis, 12. pedes latus.
*Monstrum quoddam cornutum undequaq; horrendum.
*Aliud monstrum striatum, dentibus exertis.
*Belluæ cuiusdam caput hirsutum.
*Monstrũ maculosum, tenens cancrũ.
*Ziphius uel ziphio similis bellua phocã ore tenens, cũ alio appicto cetaceo.

* Aliud monstrũ cum appictis piscibus, qui hominẽ ab eius noxa defendunt.

¶DE PISCIBVS *proprie dictis, marinis primum, qui simpliciter pisces dicuntur: deinde de reliquis, longis, latis, mollibus. De ijs quæ ad certum genus non referuntur. De fluuiatilibus piscibus. De crustaceis intectis. De testa silicea tectis.*

Piscium partes, ut sunt pinnę, branchię, squamæ, lactes, & uirgulæ, quæ sunt radioli oris nonnullorũ piscium: breuitatis studio hic omittimus.

Accipiter marinus, Ael.

Acipenser, elops, Aelian. ignotus hactenus, nisi quod audio Paulum louiũ acipensem, pictum opinor, habere.

Aerica, chalcis, A.

Adonis, Ael.

Aetnæus, Ael.

* Alosa piscis uulgi noïe à Gaza transfertur thrissa, A. Vide Clupea.

Amiæ uel hanniæ, A. Ael. Vide Trocta inter fluuiatiles.

Antaceus, Ael. uide Mario.

Anthias, sacer piscis, aulopias, Græcis & Neapoli puto etiamnum nomẽ seruat, A. Ael. Est et inter cete aulopius.

Aprum Thraces capriscum, Siculi porcum uocant, Gyll.

Aplua, aphye, A. Apua Ael. Apua encraulos uel lycostomos, à Græcis etiã hodie lycostomos, à Gallis anchoia uel amploia. Aphros uel aphritis, adeò pusilla est, ut Niceæ nonnatã uocent: quod & aphyæ Græcum nomẽ significat, Gyl.

Aquila aquatica, aetós, A.

Archanus uel Archanas, A.

Arctus piscis, ursa, A.

Aristа uel aristula piscis, atherina, A. Græcis hodie nomen seruat, Massiliæ Sancletus.

Asellus piscis, onos. A. Ael. Italis asinus, Gallis Merlus, Gyll.

Aspargi pisces, Ael.

Atherina, uide Aristа.

* Aurata, chrysophrys, A. Ael. Gallis & Italis Latinum, Græcis Græcum nomen retinet, Gyll.

Aulopias, uide Anthias.

Auxuma, uide Scordula.

Box, A. uide Voca per V.

Boopes mænæ, Massiliæ bogæ, Gyll.

* Boccale Italice.

* Brusolus, Italice.

Callionymus, Ael.

Cantharus, uide scarabæus.

Capito, uide in Mugile.

Capitones aliqui uocant pisces duos similes qui uulgo Germanice, **Rynfisch** & **Schellfisch** nominantur, à capitis magnitudine; caudam enim uersus attenuantur.

* Carpio marinus, **ein meerkarpff**, nigrior fluuiatili, Carpa, carpo, & carpio, nomina sunt recẽtia, Carol. Figulus. Aliqui cyprinum uel cyprianum Aristotelis interpretantur.

* Carpio Benaci maculis nigris, carne bicunda & lautissima, genere à uulgari carpa diuersus.

* Caruntij, ut fingam uocabulum, **Rotrũntzen**, pisces quidã latiusculi Oceani Germanici.

Cephalus, uide in Mugile.

Cernua, interprete Gaza, orphus, A. Ael. Siculis cernha, Massiliæ ernha, Græcis etiamnum orphus.

Cerrus Gazæ, qui A. smaris.

Cinædus Plinio, fortè qui Massiliæ cenadus, Gyll.

Chana, apud Venetos & Græcos hodie nomen seruat. Sunt & chanadelæ quidam pisces ad stagnum Martegã in Gallia, Gyll.

Chalcis A. Gazæ aerica. Vide Gyllũ.

Charax, Ael. piscis maris rubri.

Clupea, thrissa A. Ael. quanquam Gaza alosam uulgi uocabulo exponit Gallis chiepa. Alausæ (uulgo **Alsen**) alsæ, alsones, uer nunciant in Mosella & Rheno: In mare se recipiunt: tonitruis exanimantur, Carolus Figulus. Thrissa (inquit Gyll.) halachia Massiliæ, Venetis chiepa, unde quidã clupeã esse putãt: Græcis hodie phrissa.

Cordyla, uide Scordula.

* Cottus, existimatur minimum genus gobij, qui uulgo in Italia Marscion dicitur: alibi coranus.

* Chromis, uulgo coruus in Italia: primã syllabam, per o paruũ & magnũ scribitur; chremps, A. Ligurũ chro, Gyl.

Colias,

Colias, lacertus minimꝰ, Niceę Coguiol: Græcis hodie adhuc colios, Gyll. Vide Monedula.
Citharus, Ael.
Coracinus, uidetur caſtaneus Maſſiliæ dictus, in Corſica cornulus, Neapoli coracinus, Gyll.
Cuculus piſcis, coccyx, A. Maſſiliæ galli na, Neapoli cœchus, Siculis cochus.
Cucumis piſcis, Plin. qui uulgo pepon: uel potius qui melon appellaſ, Gyll.
Curſor piſcis, dromas, A.
* Dentix uel dentex, ſynodon, ſynagris A. Ael.
* Doncella, quaſi domicella, à multis qui bus diſtinguiſ floridis coloribus, uulgo dictus piſcis apud Venetos. Iulis nonnullis exiſtimatur: forſan adonis fuerit.
* * Draco piſcis: uulgo araneus Italis, pe ſce ragno. Eſt autem duplex, maior et minor, A. Ael.
Eleginus, A.
Encraulus, A. Encraſicholus, lycoſto mus, Ael.
Epitrageæ piſces dicuntur ſteriles, ut ca rini & balagri, qui nec ouum, nec ſe men ullum prolificũ unquã habẽt, A.
Equiſelis Gazæ, hippurus A.
Erica, uide Aerica.
Etelis, A. Exocœtus, idem adonidi.
Fidicula piſcis, citharus, A.
Fluta, rhyas, A. Vide ſpargus.
Fuca uel phuca piſcis, phycis A. Nomen retinet apud Græcos, Neapoli lepris: alius eſt quem Veneti phycum uo cant, Gyll.
Fuca parua piſcis, phycion, A.
Fullo piſcis, pſylon, A.
Fuſanei piſces, chyti ichthyes, qui fuſim retibus capiuntur, ut thunni, paſſe res, & alij, A.
* Gladius piſcis, xiphias, A. Ael. Maſſi liæ imperatorem nominant: Itali Spa tam: Spata uero Maſſiliæ dictus alius piſcis eſt, cui non roſtrum ſed cauda gladij ſpeciem gerit, Gyll.
Glanos, hyæna, inter cete eſt. Vide in fluuiatilibus.
Glaucus, A. Ael.
Gobio uel gobius, κωβιός, A. Multa eius genera, uulgo goatæ: uide cotti.
Gobio, Carolo Figulo, ein göbe: Gallice ung gouuion. Duos palmos longus, præpinguis, teres, multa oua in aluo habens, barbatulus ut barbo.
Gobionaria, cobitis, A.
Graculus piſcis, coracinus A. Alius eſt monedula infra.
Grus marinus, in Corinthiaco mari, Ael.
Gutturoſa (Italis uulgo gottoroſola, ne ſcio q̃ apud priſcos noie) piſciculus.
* Halec Gazæ, A. mænis: & Halecula Gazæ A. mænidion, uide in M. uide etiam Hirci. Halec plæriq; appellãt piſcem Oceani Germanici, quẽ uul gus * harengam. Veteres quemuis pi ſciculum ſale conditum ſic appellaſſe uidentur. Salſamenta enim maiorum piſcium ſunt, qui in tomos ſcindeban tur, quos qui uendebant ſalſamenta rij, tarichopolæ, & cetarij dicebantur.
Hamorocœta, idem callionymo, Ael.
Hamiæ piſces dicti, quod ſimul & gre gatim natẽt, aliquibus ſine aſpiratio ne ſcribitur, Aelian.
Hepatus, uide Iecorinus. Similis eſt mu ſtelæ fluuiatili, cuius itidẽ iecori ma xima commendatio.
Hiatula Gazæ, chane A.
Hirci appellanẽ mænæ, ſiue haleces ma res, cũ fœtu impleri fœmina incipit, A.
* Hirundo marina piſcis, chelidon, A. Ael. Maſſiliæ lendola, Gyll.
Hyæna, uide inter cete.
Hygrophœnix in mari rubro, Ael.
Iulia piſcis, iulis, A. Ael. uide Doncella.
Iecorinus piſcis, hepatus, A. Ael.
Labeo inter mugiles eſt.
* Lacertus piſcis, ſaũros A. uulgo in Ita lia ſuro.
* Limaria, uide in Thunno.
* Lucerna, accipiter marinus A. Vulgo ein ſeehan. Maſſiliæ beluga, Romæ capo. Non diſſimilis ei eſt quẽ uocãt * Armatũ piſcem aliqui, & Caponẽ, ſpinarum aliquot ordinibus rigentẽ.
* Lucius marinus Venetijs dictus, totus rubet.
Luna piſc. Ael.
Lupus, nõ eſt qui Lucius uulgo dicitur, quanquam e mari fluuios aliquouſq; ingrediatur, nomen ſeruat apud Gal los in Narbonenſi prouincia. Itali Va

riolum uocant à uarietate punctorũ: & cum paruus adhuc est * baicolum, A. Ael.

* Mæna, mænis, halec, A. Mænidion A. Gazæ halecula. Vide Hirci. Est & alia quã mænulã Sclauam uocant uulgo: & leucomænis, uulgo gerres.

Mario in Danubio capitur, puto autem ex ponto in eum ingredi, Ein huß. Vide inter fluuiatiles.

* Martiũ panem Venetijs piscẽ quendã uocant, nimirũ ꝙ æque in delicijs sit.

Marini pisces, μαρῖνοι, A. Vide ne murini legendum sit, μύραινοι.

Melanderini uidẽtur qui ex Istria Venetias afferunt, Picij uulgo dicti, Gyll.

Melanurus, Ael. Massiliæ olhada, id est, oculata, Niceæ iblada, Siculis ochiada, Gyll.

* Merula piscis, cottyphos, uulgo hodie in Italia Tinca marina, Ael. Vide Turdus.

Miluus, idem lucernæ. (

Monedula piscis Gazę, in Aristotele κοχλίαι: Gaza nimirum legit κολίαι.
Idem pro coracino graculum reddidit. Vide colias supra.

Mormur, mormyrus, A. Vulgo nomen seruat Gallis.

Moronam uulgo Venetijs uocari audiui piscem sturioni simillimum.

Mugilum, cestreas Græci dicũt, genera multa sunt in mari et dulcibus aquis: ex quibus apud Arist. nominant isti,
* Capito, cephalus: Ael. qui Græcum nomen Venetijs retinet, ut permulti alij marini pisces, quanquã omne genus mugilum Veneti cephalos uocant. Capitones Massilię calugi, in Italia capitelli uel capistelli uocant, Gyll.
Gaza aliquando simpliciter ꝙ cephalo mugilem transfert.
Labeo, χάλλωρ, alibi χωλῶψ legitur.
Muco, μύξωρ, alibi μύζωρ. Massonus Sargus, uel sargo. (Niceæ.

De Mugilibus Ael. Mugilibus in lacu Sipharum pinnæ binæ iuxta branchias sunt.

* Mullus, trigla A. Ael. Veneti trigliam adhuc uocant, alij trigam, Niceę strilham, Gyll. Alius est qui Venetijs pesce molle uocatur, quem aliqui aselum putant.

Murinus, myrinos, A. Vide Marini.

Musculus, mysticetus A. De piscculo duce belluarũ maris, Oppian. lib. 5. Hali. Vide in Mustella paulò post in longis piscibus.

Musteli, uide paulò post in piscibus longis priuatim.

Myllus, fortè quem Niceæ uocãt Figon, & Græci hodie myllocopion, Gyll.

* Oculata, ophtalmia, uide Melanurus.

Orphus, uide Cernua.

Oxyrynchi, in mari rubro, Nilo, & Caspiæ lacu, Ael.

* Pelamis, uide in Thunno, Ael.

* Perca marina, A. Est & fluuiatilis perca. Vtraq; nomen retinet.

Persæus, Ael.

Phagrus, Pager, alicubi φάγγρος scribi. A. Ael. Massiliæ nomen seruat, uide Rubellio.

Pholis, φωλὶς, mucorem quem ipsa emittit, sibi obducit: ut in eo quasi cubili quiescat, A.

Phuca, uide Fuca.

Physa Aegyptius piscis, Ael.

Physsalus piscis maris rubri, Ael.

* Prasinus, ut quidã hodie uocant, breme Gallis, Brachßmen/Præsem, Germanis, in lacubus et Oceano capitur, & quietioribus fluuijs.

Primadæ in cœno se abdunt, uere prodeunt, &c.

Pulcher piscis, callionymus A.

Præpontes, Ael. 12. 32.

Remora, echeneis, A. Ael.

* Rubellio uel rubellus, erythricus, uel potius erythrinus, A. Venetijs arboro: Pagellus apud Narbonẽses & Hispanos: Liguribus pager, Lethrinus à Græcis hodie, Gyll.

Ruminalis, μήρυξ, A. Vide in Scaro.

Sacer piscis, anthias A.

Sagittarius in mari rubro, Ael.

* Salpa A. Nomen ubiq; retinet, Gyll.

Saperdis A.

Sarda, trichias aliâs trichæus A.

Sardinæ, trichides, A. Sardellæ uulgo in Italia: in prouincia etiam Narbonno men retinent.

Sargini pisces A.

Sargus è mugilum genere est, A. Ael. apud Græcos & Massiliæ, & ubiq; fere nomen seruat.

* Scara.

* Scarabæus piſcis, cantharus, A. Aelia. Maſſiliæ adhuc cantharus, in Liguria tamidus, Græcis ſcatarus appellatur, Gyll.

Scarus ſolus piſcium ruminare creditur A. Ael. Alibi tamen Ruminalem piſcem A. uocat: qui licet utrinq; dentatus ruminare ſoleat, nec an idem an diuerſus à ſcaro ſit explicat.

* Scomber uel ſcombrus, A. Aelia. Nomen ſeruat Venetijs: Neapolitani lacertum, Maſſilienſes auriolum uocãt. Galli macreau, Carolus Figulus macrellam ſuſpicatur eſſe lucium Auſonij.

Scordulæ (aliâs cordylæ) uel auxumæ, auxides, dicuntur, quæ primum ex ouo thunni prodierunt.

* * Scorpio uel ſcorpio piſcis A. ruffus maior, & niger minor. Nonnullæ regiones Italiæ utrũq; ſcorpenam uocant: Græci hodie utrũq; ſcorpium: Maſſiliæ ſcorpenæ nomen ſeruant, ſcorpium raſcaſſum dicunt, Gyll.

Scorpio fœmina, ſcorpis, A.

Spargus, fluta, rhyas, A. Spargi etiã per æſtatem pariunt: Flutæ piſcium lotura, uel nauium ſentinam eiectã fugiunt, A. nec aliud.

* Sparus, Maſſiliæ ſparlus: & aliud genus ſacchetto Venetijs.

Sphyræna, Plinio Sudis, Gazæ malleus: Maſſiliæ piſcis ludæus, Gyll.

Spuriæ, fuſanei piſces ſunt, & ſemel anno pariunt, A. nec aliud.

* Sturio Italice dictus, uulgo ein ſtör: Carolo Figulo delphinus fluuiatilis uidetur, et idem ſiluro, quod non probo. Simillimus ei eſt quem Venetijs Moronam uocant.

Sudis, uide ſphyræna.

Synodon, dentex, A. Synagridi tam ſimilis eſt, ut Maſſiliæ & in Liguria utroſq; denticem appellent: Græci hodie utroſq; ſynagrides.

Thriſſa, uide in Clupea.

Thunnus, thynnus, A. Ael. Ein thon/ thunnyn: nomen ſeruat apud diuerſas etiã gentes. Thynnidem Gaza, aliâs thunnam reddit, aliâs limariam ex Plinio. Putantur autẽ thunni * limarijs, quas Græci pelamides, anno uno prouectiores. Vide ſcordulæ. Hinc thunnarius, thynnoſcopos, A. Aphareus pinnula ſub thunni uentre eſt, A.

Trachurus, Ael. Trochus, A.

Trocta & Truta marina, uide Fariointer fluuiatiles paulò poſt.

* Alia eſt truta marina, uulgo ſic dicta Venetijs, piſcis non magnus, dorſo fuſco & ſubluteo, &c.

Turdus piſcis, cichla, A. Turdam & merulam Maſſilienſes, promiſcue Roquaudos uocitãt: Hiſpani & Sardi utriuſq; nomen Latinum retinent, Gyll.

Vitta piſcis, tænia, A.

Vmbra, ſciæna, A. Nomen ſeruat apud multas nationes, Græcis hodie ſcios, Gyll. (te.

* Voca, βώκη, A. Alia eſt phoca inter ce-

* Vranoſcopus Galeno nominatus, Italis bocca in cà.

Vrſa piſcis, arctos, A.

Xiphias, uide gladius.

Zeus, faber, uulgo chriſtopſaros, piſcis S. Petri, ſitula, Dalmatis etiamnũ faber, Liguribus rota, Maſſiliæ trueia, id eſt, porca, Hiſpanis gallus, Gyll.

¶ Sunt & alij quidam barbaris tantũ nominibus mihi cogniti, ut qui Venetijs dicuntur, Perga, peſce matin, &c. Et inter ſuperiores nominati Martius panis, Trueia, &c. Item in Mappa Olai Magni, piſces huete: piſcis quidam breuis, 12. pedes latus: piſcis uolans: piſces & aquaticæ aues ad lyram adueniant.

¶ De *muſtelis, & alijs piſcibus longis.*

Piſcium cartilagineorum, σκλάχη uocant Græci, alij longi ſunt, quorum plures muſtellorum generi adnumerantur: alij plani & lati. De utriſq; ſeorſim dicemus.

Muſtelus uel Muſtellus, galeos, Ael. generis nomẽ ad multos piſces longos: Gaza piſces muſtelinos, muſtelígenas, et genus muſtelinum ex Ariſtot. transfert. Hiſpani adhuc muſteli nomen ſeruant.

* Muſtelus læuis, ad differentiam ſpinacis, A. Venetijs gatã uocant, *i.* felem.

Muſtelus ſpinax, galeos acanthias, A. Maſſiliæ agullatus.

Mustelus stellaris uel stellatus, asterias, A. nimirum à macularum uarietate. Læues & stellares Massiliæ gatti algarij, Gyll.

Musteli nebriæ uel nebrij, ab hinnulo, uocantur etiam caniculæ. A. scylia. Hundfisch, Anglis dogfisch.

*Caniculæ maiores etiã homini infestæ, carchariæ, groß hundfisch, delphinis ferè similes. Ael. Gyllius Massiliæ lamiam nominari scribit, & Niceæ captam esse quæ ad quatuor milia librarum accesserit.

Vulpes marina, uulpecula, ἀλώπηξ, mustelini generis, A. Ael.

Fortassis & illud genus, quod ex Germanico Oceano aduectum magna Europæ parte distrahitur, Stockfisch appellant, et in species tres distinguunt, si non mustelis, longis tamen piscibus adnumerandum erit.

Scyllion Aristoteli, galeorum generis. Græci hodie scyllopsaron: Massiliæ palum: nõnullæ regiones caniculam appellant, Gyll.

*Mustella fluuiatilis & lacustris est: uide infra in Fluuiatilibus. Similes ei in mari, quos Venetijs uulgo *Galia & *Sorce appellant. Hunc quasi musculum, illam Gręco nomine mustellam. Est etiam in mari Germanico (ut audio) et lacubus quibusdam, qui uocat̃ *Welsen/wellinen, mustellorum, ni fallor, maximus.

Muræna, Myræna, A. Ael. Carolus Figulus interpretatur ein prick, qui in Rheno capitur, haud scio an in mari quoq;. Nomen ubiq; retinet, Gyll.

Murus, myros, murænæ mas est, A.

Myron, serpens marinus, Ael.

Conger, A. Ein meeraal. Nomen congri plæriq; retinent, Massiliæ tantum phialassus dicitur, Gyll.

*Acus piscis, belone, A. Ael. Nomen acus ubiq; retinet, Gyll.

¶ *De altero cartilagineorum genere, planis & latis piscibus.*

Aquila pastinacæ similis, aẽtos, A. Nomen seruat Neapoli, Gyll.

*Bos aquatilis: Dalmatæ adhuc bouem uocant, Gyl. Alius est inter cete.

Lamia, A. Lamna uero inter cete est. Vide Caniculæ.

*Passer piscis, psetta, A. Nomẽ apud Italos seruat, Platyßle. *Rhombus læuis & sine spinis suazo uel cuco Venetijs dicitur: Anglis Flunder: rhombus ipse turbut: & tertium genus maximum tolebut.

*Pastinaca piscis, trygon, A. Ael. Vulgo colũba marina. Ligurib. Ferrasa, Massilię Glorin9, Siculis Bastonaca, Gyll.

**Rhombus, turbo, asper & læuis, Ael. Massilieñ. & Ligures adhuc rhombũ, Galli ulteriores Turbotum uocant.

*Raia mas, batos: fœmina, batis, A. Ael. Nomẽ apud Græcos, quod spinis ruborum instar horreat. Latinũ nomen Galli & Itali seruant: Germanis ein roch, q̃ noĩe plures species appellant.

*Rana piscatrix, βάτος ἁλιεύς, A. Ael. barbata est, & lato oris rictu, unde ranæ nomen: barbulis suis pisces uenatur: sicut ille quem nostri uocant welsen uel wellinen.

Liobatos, leuiraia, Gallis bubosa siue mucosa.

Batis asterias, Massiliæ miraletus: ea uero quæ spinas habet cauelata, Gyll.

*Solea, sandalion, à figura corporis, passeri similis, sed angustior: nomẽ apud Italos seruat. Germanis ein tzungen/tungen, id est, lingua.

*Squatina, Squadra, rhine A. Ael. cutis eius asperitas limam refert, unde nomen Græcũ. Massiliæ piscis angelus. Græcis adhuc rhine & rhinobatus.

Squatraia, rhinobatus A. Ex squatina & raia mixtum genus.

*Torpedo, narce, A. Ael. Venetijs tremulam uocant. Massiliæ Turpillio, Liguribus Tremoriza, Gyll.

Tænia, uitta, soleæ similis, sed minor & strictior, Hispanis Azedia, Gyll.

¶ *De mollibus.*

Mollia, malacia Græcis dicta, exanguia, squamis, branchijs, spinis & cartilagine carent.

Mutis, mytis, pars quædã peculiaris mollibus est: quæ & mecon, id est, papauer uocatur.

*Lolligo, teuthis A. Ael. Liguribus & Italis calamarcus, Massiliæ taute. Lolliginum corpore continetur gladiolus dictus, xiphos.

Lollius

Lollius, τευθὶς, A. Massiliæ nomẽ seruat.
*Polypus, A. Ael. Nomen ubiq; ferè retinet.
Pompilus, quem & ouum polypi uocãt, A. Ael. Massiliæ pampalus, Gyll.
Eledona uel potius heledona polypi species, A. Græcis adhuc halidona.
Bolitæna polypi species, quæ & ossolis, A. in concha est.
Nauta, nautilus polypi species, itidẽ in concha, A. Plinius eundem pompylo facit, Ael.
Osmylus, Græcis hodie moschites, Massiliæ muscus, Gyll.
*Sepia, A. Ael. Ein meerspĩ: aliqui tamen cancrum quendã marinũ uocãt meerspĩ: Massiliæ atramentare. Sepium, quod in sepia loco ossis est.

¶ De aquatilibus quibusdam, quæ ad nullum ferè genus referri possunt.

*Orbis (ut recte habet Isidorus: in Plinio enim non recte orchis legitur) piscis quidam globi instar rotundus, latis dentibus.
*Lepus marinus, Seehaß, Ael.
Cordulus uel cordula, non pulmonem sed branchias habet, quadrupes est, egressusq; cibum petit in terra solus aquatilium, &c. A. Scordula uero, aliàs cordyla, dicitur, quæ primum ex ouo thunni prodierit.
*Hippocampus, A. Ael. Vulgo caballus marinus.
Centipes marina, scolopendra, A. Ael. Græcis hodie scolipetra, Gyll.
*Stella aquatilis, aster, A. Ael. Massiliæ adhuc stellam, Græci hodie scauron uocant.
Asilus, insectum marinum, œstros, A. Ligures uocant prusani, Gyll.
Pediculus marinus, phthir, A.
Simia maris rubri cartilaginea est, inuolucrum habet quale testudo, &c. Ael.
Spongia, spongos, A. Ael.
Aplysias spongiæ genus, illotariam Gaza interpretatur.
Achilleæ spongiæ, A.
Hircus spongiæ genus, tragos, A.
Vrtica, acalephe, A. Ael. Græcis uulgo colizana, Gyll.
Pulmo aquatilis, A. Itali muliebre pudendum uocant, Ligures capellũ marinum, Massilienẽ, carneũ pileũ, Gyll.
*Hirudo sanguisuga.

PISCES FLVVIATILES.

Pauci fluuiatiles à ueteribus descripti sunt: nam & ipsi pauci sunt: & multi ex eis ob paruitatem fortè neglecti, cum etiam in uictus ratione marinis posthabeantur: & Græci scriptores ferè in maritimis habitarũt: quos imitati Latini nihil propè nouum ipsi addiderunt: solus Ausonius in Mosella indictos ueteribus fluuiatiles aliquot elegantissime nobis expressit.
Alausæ, uide in Clupea inter marinos.
*Alburnus, Auson. ein alber / albeln. Abli uulgo dicti uidentur, Gyll.
*Anguilla, enchelys, Ael. Ein aal.
Aper, capros, piscis Acheloi fluuij pecu liaris, A.
*Aquo piscículus in lacu Lario.
Attilum Padi accolæ uocant Attinã, uel Adenam, uel Ladamim, Gyll.
Balagrus, uide Carini.
Ballerus uel balerus, fluuiatilis & lacustris est, cum parturit uadis sese intrudit, &c. A. Vide Tillo.
*Barbus uulgo dictus, quem aliqui falsò mullum interpretantur, mugilum generi adnumerari posse uidetur: ut mugil barbatus dicatur.
*Boithus, aliàs Cottus, quod magis probo, A. piscículus in fluuijs sub lapidibus latens: fortè quem aliqui gobium fluuiatilem uocant, ein grop/kop. Vide cottus.
Capito, uide Squalus.
Carini & balagri pisces ex amnicis epitrageæ, id est, steriles sunt: qui nec ouum, nec semẽ prolificũ ullũ unquã habent: sed qui solidiores pinguioresq; in eo genere sunt, ijs intestinum paruum est, et laus præcipua in pastu.
*Carpa, carpio, uide supra inter marios.
Chalcidem Aristoteles inter fluuiatiles numerat, Oppianus marinum facere uidetur, Gyll.
Cottus, uide boithus: cotte & cottis Græcis caput est, ut cottus fortè sonet capitonem: quo nomine nouo aliqui piscem illũ sub saxis stabulantẽ uocant.

Cyprinus uel cyprianus, A. carpo uulgò dictus, Gyll.

Dasquylli, Ἀσκυλλοι, cœno & stercore uescuntur, A. nec aliud.

Erythrophthalmus, rubiculus, nomina ficta apud Carolum Figulum, **rotaugen.**

Canicula fluuiatilis, Ael.

* Fario, ut scribit Carolus Figulus, **Ein fǒrinen**: ego Varium potius scripserim, à næuis quibus distinguit̃: à quibus lupum etiam Variolum Itali uocant. Est autem Fario trocta Aeliani, à uoracitate, uulgus Trutã appellat. Est præter communes troctas unum quod à riuis cognominatur * **bachfǒrinen** maculis rubris: & alterum in lacubus maculis nigris, delicatius cæteris, * **grundfǒrinen**. Similis est piscis quem nostri à rubicundo colore circa uentrem præsertim uocãt * **rǒtelin**, minor apud nos: in lacu Lemanno permagnus, ubi umble, id est, umbilicus uocatur. Est & * truta marina, ut Venetijs uocãt. Vide in Salmone paulò inferius.

Fundulus, nouo nomine, **ein grundel.**

Glanis in Meandro & Lyco Asiæ, siluro similis, Ael. Vide in Siluro.

* Gobij marini species aliq̃t sunt. Fluuiatilis (uide in boitho) Carolo Figulo **ein gǒbe**: Gallice ung gouuion, duos palmos longus, præpinguis, teres, multis in aluo ouis, barbatulus ut barbo.

* Lucius, **ein hecht**: ung brochet uel bechet Gallis. Carolus Figulus Lucium Ausonij suspicatur esse macrellã uulgò dictã, & lupum exponit **ein hecht**, quod non probo.

Mario in Danubio capitur, & alijs fluuijs plærisq̃, teste Gyllio, **ein huß**: Antaceus Aeliano, ut uidetur, & Herodoto. Vulgo moronem appellant, uel moruam.

Muræna Carolo Figulo, **ein prick**. Aliqui eam esse putauerunt quæ lampreda hodie uocatur: cui persimilis est, quam Argentorati uocant * **ein berling**. Murænulam docti quidam appellant, **ein nünǒug**.

Mustella, Plin. **ein trüsch**, quem piscem in lacu quodam Sabaudiæ adhuc mustelam uocant. Lugduni lotã: similis est ei quem Venetijs * uocãt gallion quasi galeon, id est mustelum. Carolus Figulus mustelam Ausonij interpretatur **ein lamprath**, sicut & Perottus.

Mullus marinus est. Carolus Figulus fluuiatilem facit, & exponit **ein mǒne**: Gallis ung monnier.

Mugilum fluuiatiliũ genera aliquot uidenť, nempe barbus, ut dixi: & squalus, de quo postea: & * is cui à naso nomen apud nos est: Lacustrem uero mugilem dixerim, quem in Acromiò lacu uocant **ein felch**, & alijs præterea nominibus: in Tigurino, **ein blauling**, à cœruleo dorsi, caudæ, pinnarũ & oculorum colore: in Lemanno solam.

Perca alia marina est, de qua superius: alia * fluuiatilis, **ein persich/stichling**, ǫd nomẽ etiã Pungitio dicto tribuit. Percas minores nostri uocant *egli*.

* Pungitius Alberto Magno, piscículus, cui nudis aliq̃t aculeis dorsum riget: Argentorati uocant **ein stichling**, ut nostri paruã percam, quæ & ipsa aculeos, sed pinnæ insertos habet.

Phoxini in stagnis fluuiorum & arundinetis lacuum semel anno oua ædunt: statim propè cum nati sunt, & admodum parui adhuc oua habẽt. Ar. nec plura.

* Picus piscis in Lario lacu (pigo accolis appellatur) Plinio cõmemoratus, sed sine nomine, quotannis mense Maio spinas clauis caligaribus similes toto corpore emittit.

* Prasinus, uide supra inter marinos.

* Salmo, Plinius, **Ein salm**, post autumnum mutata forma uocat̃ **ein lachs**. Thedo, Salar, Fario siue forella & Salmo, ætate tantum differunt, ut scribit Carolus Figulus. Fit autẽ salmo tum ex salmulo (* **ein selmling**) in fluuijs, tum ex farione mare ingresso. Idem Carolus.

Salar, uide Salmo. Salar Ausonij (inquit Gyll.) sine dubio est trutta uulgò dicta.

Silurus, glanis, A. Ael. Hyæna etiã inter cete glanos uocatur. De siluro Manard.

GOTTFRIED WILHELM LEIBNIZ BIBLIOTHEK
NIEDERSÄCHSISCHE LANDESBIBLIOTHEK
Signatur: Leibn. Marg. 64:2, Stück 1, [479] - 231v
PUBLIC DOMAIN

Manard. in Epistolis. Vide inter marinos in sturione. Ael. glanin siluro similem facit. Gyllius etiã diuersos esse contra Gazam & Plinium probat.

Squalus, capito fluuiatilis, **ein alet**: Genus mugilis fluuiatilis uidetur. Lugduni Munius, accolis Adriatici adhuc squalus, Gyll.

Sturio, uide supra inter marinos.

Thedo, uide Salmo.

Thymalus, Ael. **ein äsch**, Italice temolo. Thymus aliâs. Vmbra Gallis alicubi.

Tillo, τίλλων, fluuiatilis & lacustris est. Ipsi & ballero lumbricus canis exortu innascitur, qui debilitat, cogitq́ ad summa stagni efferri, qua æstu intereunt, A. nec plura.

Trocta, uulgo Truta, Aelia. uide Fario. Aeliani & Ambrosij Truttæ (inquit Gyllius) marinæ sunt, Amiæ ab alijs scriptoribus dictæ.

Trullius pisciculus quidam Larij lacus ab accolis uocatur.

Trutta, uide Trocta.

Tinca, Auson. **Ein schley** Germanis à lubrico lentore.

¶ Degũt & alij plures in fluuijs nostris, quorum præter Germanica nomina non habeo, imagines tamen omnium dabimus, cuiusmodi sunt: * **Kutt.** * **Steinbysser**: quod ore puto lapidibus adhærescat. * **Greßling**, forsan ab alga. * **Rottenen**, à colore rubro pinnarum. * **Hägele**, quasi halecula. **Plick**, paruus & latiusculus. * **Lougele/onhopt**: genus encrasicholi uidetur, &c.

In Mappa Olai Magni nigri pisces multipedes nassa capiunt̃. Vir pisces sub glacie ictu securis stupefaciens, Ibid.

MALACOTSRACA.

Malacostraca uocant, quę crusta siue testa molli obducuntur: quod genus omnia quidam generali uocabulo cancros appellant.

Partes crusta intectorum, pedes, crusta, mutis seu papauer, & chela, id est, forceps in multis. Vide Arist.

* Cancer fluuiatilis, carcinus, A. **Ein kräbs.**

* Cancer marinus, A. **Ein meerkräbs.** Venetijs gambaro marino. Ael.

* Cancer marinus acephalus, **ein meerspinn**: quo nomine sepium plures uocant.

* Cancellus, carcinion, A. Alius est pinnother dictus, Ael.

Crangines, genus squillæ, A.

Gammari, astaci, A. Ael.

Gibbæ genus squillæ, A.

Cicada marina, Ael. Massilię nomen seruat, Gyll.

Hippeus, id est, eques, cancri genus à celeritate. Cancer cursor, Aelian.

* Humer barbaro nomine, maximum cancri genus in Oceano septentrionali: fortè Elephas Plinij. Elephanti nomen (scribit Gyllius) Neapoli adhuc durat, nescio Pliniani ne an alterius.

Leo, Ael. Massiliæ Ligombaudus: Quidam astacum appellant, sed alius est quàm ueterum astacus.

Locusta, carabus, nomen ferè Gallis & Italis seruat, Ael.

* Maia, mæa: cancer marinus paguro similis, maior. Massiliæ squinada, Gyll.

* Paguri Venetijs cancri porri dicũtur. Ael. Massiliæ carabassi.

Pinnother, A.

* * Squilla, caris, A. Ael. Squilla parua, caridion, A.

Squillarum generis sunt quæ gibbæ dicuntur, item crangines.

¶ OSTRACODERMA.

Ostracoderma uocat Aristoteles, quibus durior & silicea testa pro tegmine, ut sunt uaria concharum & muricũ genera, &c. quorum testa fragilis non collisilis est ut crustaceorum.

Conchæ maris rubri, Aelian.

Auris marina, patella fera, A.

Balanus, glans, A. Venetis dactylus.

* Berberi Arriano, conchæ Indicæ margaritiferæ: quas uulgo matres perlarum uocãt, biualues, & maiores alijs quæ margaritas ferunt conchis. Conchæ margaritiferæ, Ael.

Brissus echinorum species, A.

Buccina, ceryx A. Ligures cornetos uocant, Massiliẽses bios cornetos, Gyll.

Calli, tubera, uertibula, holothuria, te-

thya, A. Calloſa materia teguntur calli, numerandi fortè inter ea quorum certum genus non eſt.

Chama, χάμα, A. Ael.

Cocalia, A.

* Cochlea, turbo, ſtrombus, A. Aelia. Limax marina, Maſſiliæ. Cochlearũ genera diuerſa ſunt; omnes autem turbinanẽ. Sunt & minimæ lacuſtres quædam tenui admodũ teſta alba, & hortenſes nigræ perexiguæ.

Cochleæ Ponticæ, Ael.

Concharum quoq; multa ſunt genera: omnes ferè planæ, latiuſculæ, & biualues habentur: quanquam & aliæ ſed minus proprie ſic uocenẽ. Græci hodie ſpherdoclos uocãt; accolæ Adriatici ſpongias, quod aquam cum premuntur foraminibus reddant. Itali cappas appellant conchas omnes.

* Digitus, ſolen, unguis, cappa lõga Venetijs. Ibidem eſt quæ * * cappa tonda, id eſt, concha rotunda uocatur: et rozzola, & peuerazza, id eſt, chama læuis, & aliæ diuerſæ.

* Conchæ fluuiatiles quædam margaritas ferunt Muſculi, mityli, myes, A. marini (è quibus nonnulli muſco obducuntur) et fluuiatiles. Cuniculi Venetijs.

In conchis latent etiam polyporum ſpecies nauta & pompilus.

* Echinus uel ericius aquatilis, A. Ael. ricio Venetijs, ericius Maſſiliæ, ubi et echinometras raſcaſſos uocãt. Sunt etiam qui à Siculis maſculi uocãtur.

Echinorũ ſpecies ſpatagus & briſſus, A.

Galades conchæ teſtas habent læues, A. nec plura.

Glans, balanus, A.

* Limax terreſtris niſi in hoc genere numeretur propter teſtam, & quia in mari ſimilia ei animalia quædam degunt, & ipſe in aqua uiuere poteſt: nuſquam alibi niſi ſolus in ſuo genere nominari poterit. Differentiæ eius ex magnitudine, coloribus, & locis habentur. Lacuſtre genus quoddam perexiguum eſt, non turbinatum ſed planum, inſtar calculi quem umbilicum marinũ aut fabã marinã uocãt.

* Seſilus, σέσιλος limax nudus & ſine concha eſt: ruffus aut niger.

Murex, aporrhais, A.

* Mus aquatilis uel teſtudo lutaria, μῦς, ἐμύς, ὠμύς, Ein ſchiltkrot. Galli & barbari eos imitati tortucam appellant. Marina magnitudine & colore à lutaria differt. Oppianus eam inter cete numerare uidetur.

Natex, νηρίτης, A. Nerite, Aelia. Accolæ Adriatici adhuc Neriten, Hiſpanica ragolum dicunt.

* Oſtrea. A. Ael. Nomen ſeruant apud plæraſq; gentes.

Pectines diuerſi, pectunculi, kienes, A. S. Jacobs muſchelen. Inueniuntur magnitudine, coloribus & figura differentes.

* Peloris conchæ genus.

Pinna, margaritam fert, ſicut berberit. aliæ quædam conchæ, A. Ael. Maſſiliæ nacram, Siculi lanam pinnulam uocant, Neapoli Pernã. Plinius pinnis haud diſſimiles pnas circa pontias inſulas reperiri ait, Gyll.

* Porcellanas Itali uocant, quæ Athenæus puto χοίρεας, conchas omniũ leuiſſimas, labris quodammodo dentatis: ex quibus minimas & albas noſtri uocant * mũterſtem.

* Patella, lepás, A. Ael. Ligures & Maſſilienſes patellas adhuc dicunt, Angli lempat.

Patella fera, quę et auris marina, A. Pantalena Venetijs.

* Purpura, porphyra, A. Aelia. Fauago purpurarum, melicera, A. Maſſiliæ et murices & buccinos uocant bios.

Sphondylos, Columellæ. Apulis & Siculis nomen ſeruat: Maſſiliæ hoſtiam, Græci hodie Gaidarupoda, id eſt, alinipedem uocant, Gyll.

Spatagus, echinorum ſpecies, A.

Strombus, turbo.

* Teſtudo marina, chelone: Ael. A. Vide mox ſuperius in mure aquatili.

Tellinæ, Athenę. Dioſc. Cõchulas quaſdam Romæ uulgo adhuc tellinas uocant.

Tubera, uide calli.

Turbo, ſtrombus, cochleæ genus, A. Ide ſtrombodes, turbinatus.

Verũbula, uide calli.

Vmbis

Vmbilicus, A.
Vnguis, uide Digitus.

¶ SERPENTES. Nic. Nicandrum indicat.

Nicol. Leoniceni.
Aspis, Nicand. in Theriacis.
Amphisbæna, Nicand. Ael.
Acontiæ, Nic.
Basiliscus, Nic.
* Cæcilia, Plin. typhlops Nic. Ein blindenschlyher.
Cenchrynes, Nic. Ael. Aëtio lib. 13. cenchrites, ubi & plurimos alios serpentes describit.
Cerastes, Nicander, Ael.
Chalcis Aeliano seps inter serpentes: cũ Lacertus chalcidicus sit, nõ serpens.
Chelydrus, Nic. Ael.
Chersydrus, Nic.
Coluber, idem Hydro, Aelia. Vide Hydrus.
Dipsas, Nic. & Galen. ubi de uiperis, lib. 11. de medic. simpl.
Ael. & Luciani libellus de dipsadib.
Scripsit & N. Leonicenus de dipsade & pluribus serpentibus librum 1.
Draco, Nic.
Dryinus, Nic. Ael.
Elopes, Nic.
Hæmorrhous, Nic. Ael.
Hyæna serpens, Ael.
Hydrus, Nic. Ael. Gaza in A. uertit natricem, Ein wasserschlang. Vide Coluber.
Iaculus, Ael.
Leo, idem cenchrinæ, apud Nic.
Libyes, Nic. Moluri, Nic.
Myagri, Nic.
Myron, serpens marinus, Ael.
Pareas serpens Aesculapio sacer, innocens, Ael. Baron hodie, ut uidetur, in Italia ab agyrtis ex D. Pauli familia, ut se uocant, uocatur.
Scytala, Nic. Ael.
Porphyrus, Ael.
Prester, Ael.
Sepedon, Nic. Ael.
Seps, Ael. Serpens marina, A.
Serpens in alto monte, In mappa Olai Magni. Pastor cum serpentibus pugnans, Ibidem.
Serpens marinus trecentos pedes longus, homines è naui rapit, In Mappa Olai Magni.
Vermis marinus 40. pedes lõgus, Ibidẽ.
Vermis Indicus, Ael.
* Serpens exiguus, quem in Italia quidam tyrum appellant, forsitan dipsadum generis. Arabum tyrus uipera est, quam Græci θῆρα κατ' ἐξοχὴν appellant.
* Seta uermis, nouo nomine, Ein wasserkalb.
Typhlops, uide Cæcilia.
Vipa, echis, Nic. fœmina echidna, Ein nater/hecknater, uipernater. De tyro seu uipera N. Leoniceni liber 1.

¶ INSECTA, quæ exanguia sunt, depeda, uel multipeda.

Insecta primũ uolucria nominabimus, quorum alterum genus Culeopteron .i. uaginipenne est. Deinde reliqua.
¶ Insectorum quæ fauos faciunt genera nouem, quorum priora sex gregalia, cætera solitaria sunt.
* Apes, A. Ael. Bynle/ymble.
Reges apum, A.
Fuci, A. Ael. cephênes.
* Vespæ annuæ, A. Wespe. Vespa, Ael.
* Crabrones, A. Brämen.
Teredines, A. Hurnuß, τερηδόνες.
Sirenis maior, niger, uarius, σειρήν, A.
Sirenis minor, fuscus totus, A.
Bombyx, maximus inter prædicta.
* ¶ Musca, Ael. Ein mugg/fliegen.
* Culex, Ein schnaack.
Asilus, tabanus, œstros, Ael.
Pyrausta, Ael. lampyris, phalæna Nicandro: cicindela, ex blatta quadam cinerea nascitur.
* * * Papiliones uarij, coloribus & magnitudine differentes, Pfyffholter/summeruögele.
* Meymuck, id est, Maij mensis musca.
* Musca quædam fluuiatilis, omnium longissima.
Cynomyia.
Blattæ quædam pennatæ in aluearijs gignuntur.
* ¶ Formicæ, nigræ, alatæ, Omeys.
¶ Degunt & in aquis quædam, ut de asilo & pediculo marinis diximus: & in dulcibus aquis * uermiculi quos uocant rückle, kärderle.

¶ Vaginipennia, quæ omnia ferè cantharos, id eſt, ſcarabeos uocant.

* Bupreſtis, Nic. ein gauch: ein groſſer goldkäfer. Aliud genus nigrum uocant roſſzkäfer.
* Cantharis, Nic. ein kleiner goldkäfer.
* Melolonthe, ein loubkäfer.
* Scarabeus taurus, A. ein ſchröter. Vulgo ceruus uolans.
* Scarabeus pilularius, Ael. kaatkäfer.
* Cantharides rubræ, vnſer frowen kůle, punctis diſtinctæ latiuſculæ: eſt & aliud genus gracilius, quod liliis præcipue inſidet, ſine punctis.

Gurgulio, kornkäfer.

¶ Alia inſecta, multipeda primum.

* Formicæ ruffæ minores, nigræ maiores & ſyluaticæ. Ael.
* Aranei, magnitudine, colore, figura corporis & telarum differentes, Ael. Cælius in Araneo.

Phalangia, dici poſſunt, erdtſpinnen: tarantulæ Italis. Multa eorum genera Nicander deſcribit.

* Phalangium minimum, ſteinſpinnen.
* Tipula, waſſerſpinn.

Scolopendra, cētipeda, millepeda, Nic.

* Eruca, ein krutwurm / graßwurm / raupen, κάμπη. Erucarū genera permulta ſunt. Ael. in Campe.

Pityocampe, piceis innaſcens eruca.

** Eruca hirſuta minor iulus, & maior, cuius unū genus cornutū eſt, eiuſq; rurſus ſecundum colores differentię.

Noctiluca, pygolampis.

Staphylinus, uerticillus beſtiola.

* Scorpio, Ael.
* Aſellus, oniſcos, holtzwentelen / eſel.
* Locuſta, cuius uaria genera ſunt. Ael.

Gryllus, muheimen heimſch vnd wild.

Cicadæ, Ael. wären.

¶ Coſſi, xylophagi, holtzwürm.

Blattæ, tineæ: quarum plures differentię ſunt pro materia cui innaſcunt, maaden / ſchaben / allerley kleine würmle.

Pulex, pſylla.

Pes, pediculus, phthir.

Vermes ſubterranei qui in melolōthas mutantur, engerich.

Lumbrici, rägenwürm / mettel.

Tæniæ, lumbrici lati in inteſtinis.

Aſcarides in aluo.

¶ DE HOMINE.

De homine multa afferri poterāt: ſed mihi Locum ſaltē hic ſtatuiſſe ſat fuerit plura accumulaturis, ut de perfectiſſimo animali, et poſt reliqua etiam creato, ultimo loco animaliū dicatur priuatim, quod et Ariſtoteles fecit, dicato ei poſtremo hiſtoriæ aīalium libro, cui ſeptimus neſcio quorū inſcitia abſtractus a capite adiungi debet. Conſtat homo parte tim anima, de qua eiuſq; uiribus ſupra locus eſt ſuus: partim corpore, de cuius partibus in re medica dicetur. Hic quædam, ut materia operis offerebat, perpauca addemus, etſi eadem quoq; alio referri poterant. Phyſici enim ut in alijs pleriſq; ſic anatomicis etiam negligentiores hoc tempore, medicis omnino ea relinquunt, Ariſtotelis diligentiam minime imitati.

De hominis formatione ex luto per Prometheum, Stephanus Græcus in Iconij mentione.

De humano ſemine, Ioā. Diurius aphoriſ. lib. 2. ca. 3.

De generatione fœtus, Ibid.

De humani corporis conſtitutione, Ibidem cap. 2.

De homine & partibus eius, Conradus Mengenberger in opere Germanico de natura rerum.

Quis habuerit digitum inſtar pedis lutpi, Aelian. in Var. Græ. fol. 76.

De riſus immodici ratiōe, Cælius 4. 18.

Ad eos qui iniuria de natura querunatur, Philalethis Clementis libellus.

Cœlum quis furnum dixerit, homines autem carbones, Cælius 24. 11.

¶ De mulieribus.

De mulieribus parum hic dicetur: copioſe in Oeconimicis.

Odiū mulierū, Coruinus ex Apophth.

Mulierculārū ſuggillatio, Cælius 24. 9.

Mulieres in doctrinis celebres: de Corinna: item Erinna, nec non de alijs alio genere præſtantibus, Cælius 14. 1.

¶ De Venere, in hiſtoria animaliū noſtra dicetur. Vide apud Ariſtotelē lib. 7. de hiſ-

de hiſtoria animalium,& in opere de generatione,&c. & infra in Medicis.

TITVLVS XII. DE SCRIPTIS

quibuſdam authorum,in quibus uaria phyſicæ ſpeculationis argumenta tractantur, ut ſunt problemata, epiſtolæ,&c. Poſtrema quædam de Magia naturali,& rebus mirabilibus.

ARiſtotelis problemata Græce, & Latine Theodoro Gaza interprete. Sectiones & argumenta ſingularum Tomo primo recenſui: & in hoc opere etiam argumenta ſuo quæq; loco adſcripſi. Extant in ea commentarij Petri de Apono.

Dubitationes naturales iuxta Ariſtotelis ſententiam: Problematum ſolutiones ut plurimum, & primum de anima: Liber Græcus hac inſcriptione Romæ in Vaticana bibliotheca.

Ariſtotelis,M.Antonij, & complurium philoſophorũ medicorũq; pblemata, excuſa Baſileæ apud Rob. Vuinter.

Trecentæ propoſitiões Ariſtotelis & Auerrois doctiſſime ſolutæ,Ibidem excuſæ in 8.chartis 11.& dimid.

De ſecretis ſecretorũ Ariſtoteli attributus liber,à Philippo Clerico ex Arabico in Latinum ſermonem translatus. Eundem prius ex Græco in Chaldaicum & Arabicum uerterat Ioannes quidam filius Patricij.

Problemata Ariſtotelis determinantia multas quæſtiones de uarijs corporũ humanorũ diſpoſitionibus. Liber impreſſus olim in 4. Habet autem non ſolum Ariſtotelis quædam, ſed nonnulla etiam ex Hippocrate, Galeno, Alberto Magno,&c. Ex præfatione. Libet igitur de animalibus corporalibus, præſertim de corpore humano, ex pluribus artificialibus codicibus problemata colligere. Incipit, Omnes homines naturaliter.

Alexandri Aphrodiſienſis problematũ libri 2.à Theod. Gaza Latine redditi: Primum Ang. Politianus etiam tranſtulit. Excuſi ſunt nuper Pariſijs Græce, per Io. Dauienũ illuſtrati. Audio tertium etiam & quartum extare in Italia, dubitari autẽ an Aphrodiſieñ. author eorum ſit. Vide Tomo 1.

Quæſtionum naturaliũ liber eiuſdem, à problematis diuerſus. Eiuſdem tituli liber Leonardi Iacchini.

Platonicæ quæſtiones Plutarchi.

Eiuſdem cauſarum naturaliũ liber Græce & Lat. Gyb. Longolio interprete.

Quæſtiones diuerſæ Ioãnis philoſophi.

Caſſij pblemata phyſica & medica Græ. et Lat. Iunio Hornano interprete. Noſtra eorundẽ translatio adhuc latet. Sed alia problemata medica, quorũ plæraq; phyſicis communia ſunt,in libro de re medica nominabimus.

L.A.Senecæ quæſtionum naturalium libri 7. In eoſdem cõmentarius Fortunati.

De curioſis quæſtionibus Aurel. Auguſtinus.

De euentibus in natura Archytas Tarentinus.

Summa naturalium entium Themiſtij, ubi etiam entia diſtinguuntur naturalia ab incorruptibilibus & æternis: citatur his uerbis ab authore Lumínis animæ.

Naturalia quædam inſunt Cenſorini libello de die natali: item Alberto Groto,Io.Lud. Viues.

De problematibus rerum, Solinus.

De mirabilibus naturæ Pub.Celſus.

De ſignis naturarum Palæmonis liber Græcus,conuerſus ab authore Lumínis animæ.

Problemata naturalia & amatoria, Nicolai Leonici Thomæi.

Problemata, quæſtiones, & diſputationes uariæ,uide libro 1. Tit.13.par.3.

¶ *De magia naturali.*

De magia in genere quædam: & illicita magia, copioſe diximus libro decimo,quem de diuinatione licita illicitaq; & magia inſcripſimus: hic pauca quædam addemus, quæ partim illic nos ſubterfugerant, partim ad phyſica pertinere uidẽtur. Naturalẽ enim magiam aliqui uocant, cognitionem de occultis rerum naturę uiribus,uel ſecundum eaſdem non illicitã operationem.

De magis,libellus Marſilij Ficini: & Iſidorus Etymol.libro 8.

GOTTFRIED WILHELM LEIBNIZ BIBLIOTHEK
NIEDERSÄCHSISCHE LANDESBIBLIOTHEK
Signatur: Leibn. Marg. 64:2, Stück 1, [484] - 234r
PUBLIC DOMAIN

De arte magica, Io. Gerſon 1.
De magia & uarijs diuinationibus, Io. Carnoteñ. 1.
Defenſiõis magiæ oratiões 2. L. Apuleij.
Oracula magica ſectatorum Zoroaſtris Græce excuſa, cum explicatione Georgij Gemiſti: & Latine etiam, ut audio. Eadem Mich. Pſellus quoq; explicaſſe uidetur.
Magiæ compendium Cælij Calcagnini.
De magiæ origine & ſpeciebus, C. Plin. 2. libro 30.
De magia ceremoniali, Hen. Cornel. Agrippa.
De magia cœleſti, Idem.
De magia naturali, Idem.
Naturalis magiæ ſcriptores Alchindus, Alcmæon, Hipparchus, Zacharias, Tebitius, Tetel, Hermes, & Raymundus Lullus: cuius libellum (eſt autem ſeſquicharta) Petreius nuper excudit Norimbergæ cum alijs eiuſdem authoris operibus: pertinet autem ad alchymiam. (nus.
Magiæ ſcriptor impius Picatrix Hiſpa-
De occulta philoſophia libri 3. Hen. Cornel. Agrippæ.
De ſacrificio & magia Proclus Græce et Lat interprete Marſilio Ficino.
De phyſicis annulis, Cælius 6. 12.

¶ De rebus in natura mirandis.

De mirabilibus in genere quædam attulimus libro 1. Tit. 13. parte 8. Hic alia quædã, quæ phyſicis affinia uidebuntur, conſcribemus.
Ariſtotelis mirabilium narrationum liber perquàm corruptus, multis in locis à nobis reſtitutus eſt.
De his quæ mundo mirabiliter eueniunt, Cl. Cæleſtinus.
De prodigijs libri 3. Polydori Vergilij.
Mirabile ſeu miraculũ, Manip. florum.
Miracula quædam uide ſupra in Meteoris, Tit 5.
Miracula aquarum, fontium, & flumi-num, Plinius 2. 106.
Miraculũ fontis Iouis Lycei, Leon. 1. 67.
Miracula uaria, Bruſonius 4. 9.
De miraculis, Valerius Maxim. & Bap. Fulgoſus 1. 8.
Oraculum, uotum, miraculum, Marſilius 6. 32.
Dæmone illuſtrante mira ſæpe à nobis fieri, Cælius 2. 11.
Mirabilia diuerſarum gentium, Bruſonius 3. 2.
Miracula in ſeptentrionalis regionis arboribus, Plinius 16 1.
Ex fluctu maris miraculum in Germania & Britannia, Alexander ab Alexandro 4. 9.
De admirando tumulo in Lipara inſula, Leonicen. 1. 89.
De puella quæ ſine cibo & potu uiuit, Gerardus Bucoldianus.
De his qui elati reuixerunt, Plin. 7. 52.
De Pegaſeo monſtro apud urbem nato, neſcio quis ſcripſit. Sed de monſtro ſis partibus aſſignandus eſt Locus in hiſtoria animalium.
De ominibus & portentis F. Petrarcha.
De portentis librũ Ariſtandri citat Plin.
Prodigiorum liber Iulij Obſequentis.
De Canoro lapide Megaris in arce, Leonicenus 2. 33.
De miraculis in templo Mycaleſiæ Cereris apud Bœotios, Leonic. 1. 46.
De ſignis & prodigijs, Ioan. Carnotenſis 2. & Mercurius Vipera libro 8. de præclare dictis.
De portentis, Iſidorus Etymol. libro 11.
Norica ſiue de oſtentis, Ioach. Camerarij libri 2.

FINIS.

¶ APPENDIX *ad Titulum* 11. *De mundo, eius nominibus, ſubſtantia, origine, anima, &c.*

De corpore Nicephorus Blemmidas, Ariſtotel. lib. 1. cap. 1. de cœlo.
Corpus, Manip. florum.
Non dari medium totius, in quod nitantur omnia, Lucretius lib. 1.
De mundo Plotinus.
De uniuerſo, Achilles Græcus, aliàs Ocellus Lucanus: & Guil. Pariſien.
De uniuerſo libri 22. ad Haymonẽ, Rabani Fuldeñ.

Demundi

De mundi natura Timæus Locrus, inter ter Platonis dialogos. Transtulit eũ & commentarijs illustrauit Chalcídius author antiquus.
In eundem cõmentariorũ libri 5. Procli.
Timæi libri Compendium Plutarchus reliquit.
De Vniuersitate ex Timæo Græce cum Ciceronis translatione, liber à Ioachimo Perionio editus, cum Obseruationibus ipsius.
In Ciceronẽ de uniuersitate, Ge. Valla.
De somnio Scipionis M. T. Cicero: idem Theodorus Gaza Græce reddidit. Commentarios addiderunt, Macrobius Theodosius, Antonius Mancinellus, Io. Ludouicus Viues, & Petrus Ramus.
De mundo, Octauianus Mirandula, Lumen animæ, par. 2. ca. 157. & Isidorus Etym. libro 13.
Mundus siue cosmos unde dicat. Quid cosmius & cosmetor. Cur pulchra fiant in mundo. Vnde colligatur mundi pulchritudo, Cælius 1. 6.
De uenustate mũdi, Dionysius Rickel.
Quid sphæra, orbis, circus, Macrobius in Somn. 1. 14.
An unũ uniuersum, Plutarchus de Placit. 1. 5.
Mundi infiniti, Aelian. in Varijs Græ. fol. 29.
Mundus quomodo coagmentatus, Plutarchus de Placit. 1. 4.
Tres esse principes supra mundum: Iouem esse mundi animã, Cælius 7. 14.
Auerroys cõtra Algazelem de substantia orbis, liber.
In eundem cõmentarius Aug. Niphi.
De materia mundi sacra opinio & ueritas, Theodoretus libro 4.
De spiritu & mundi materia, Mercurij Aegyptij uerba apud Crinitum 24. 3.
De opificio mundi, Io. Damiani lib. 2.
De cõpositione mũdi, Paulus Venetus.
De origine mundi, Auitus Viennensis.
De origine mundi iuxta gentiles, Eusebius lib. 1. Euang. præp.
De philosophia mundi, libri 4. Honorij.
De imagine mũdi uel orbis dispositione libri 2. Honorij, quos aliqui falsò D. Anselmo adscribunt.
De mũdi harmonia Paulus Paduanus, & Fran. Georgij liber.
Harmonica mundi ratio, Plinius 2. 112.
De mundi geometria, Plinius 2. 23.
De mundi anima, Cornelius Agrippa 1. 11. 14.
De natura et aĩa mũdi, Timæus Locrus.
Platonici Deo & animæ mũdi nihil præter contemplationem sacrificãt, Marsilius 8. 22.
Plato quem in modum animam mundi ex numeris fabricatam esse docuerit (nempe in Timæo) Macrob. in Som. 2. 2.
Quod interualla ea quæ esse in anima ratione sola intelliguntur, reuera in ipso mũdi corpore deprehendantur, Ibidem 2. 3.
Quomodo dicat Plato animas in terram & Lunam, & cætera temporis instrumenta sparsas esse, Plutarc. Platonic. quæst. 7.
Terram anima & sensu prædità, de stellarum animis: mundum, sphæras, stellas, sentire ac preces audire, Cæl. 1. 19.
De anima mundi & cœlestiũ, iuxta traditiones poëtarum & philosophorũ, Corn. Agrippa 2. 55. Idem confirmatur ratione, Agrippa 2. 56.
Quod anima mundi ac cœlestes animæ sint rationales, ac mentem participantes diuinam, Idem 2. 57.
De uita mundi quædam, Marsil. Fic. in Apologia sua.
Quid sit lumen in corpore mundi, Marsil. Fic. 2. 101.
De mundi partibus omnibus, Vincentius Belluac.
De mundi partibus præcipuis, Beda in primo libro de temporum ratione & natura rerum.
Quæ mundi dexteræ, quæ læuæ partes, Plutarch. de Placit. 2. 10.
Quæ sint in mundo antica & postica, dextra & siniſtra, sursum & deorsum, declaratur Lucani locus, & Ouidij alter, Cælius 1. 10.
De numero causarum mũdi secundum uarias sententias: & quod humanus animus non hæc, sed diuina perspectare debet, Seneca lib. 8. epist. 66.
Vtrum possit esse corpus extra mundũ:

quod si cõcedatur, utrum possit à nobis uideri, Cælius Rhodig.

Mundi colores tres, Cælius l. 21.

Ordinatissimus mũdi motus ad certum finem prouidentia diuina dirigitur, Marsil. Fic. 2. 3.

Quo pacto mundus sit congeries malorum, & terra improbitatis prouincia, quum multi deum esse mundum dicant, & Moyses quoq; ac sanctæ literæ miris efferant laudibus, Cælius l. 2.

Simulacra duo nobis esse ꝓposita, mundum & Christum: mundum esse tanquam remp. & Dei templum, Cælius 2. 1.

Cur mundus hic uniuersus Dei uocetur templum, Macrobius in Somn. l. 14.

Per mundum uisibilem, phantasticum, & intelligibilem, itur in tertium cœlum, Marsilius Fic. 2. 42.

Res ueræ sunt in mundo inuisibili, in mundo uero uisibili sunt umbræ rerum, Marsilius Fic. 6. 67.

De primo motore, & primi cœli motu, & utrum mundus sit effectus, Helias Hebræus Creteñ.

¶ *De mundi creatione & duratione.*

Hominis causa omnia esse à Deo quodammodo producta, Cælius l. 3. Vide principium Geneseos in Vetere Testamen.

Trinitas creatoris in nouem creaturarum trinitatibus reperitur, Marsilius Fic. 2. 50.

Multa à noua terra creata monstra, quæ augescere non potuerint, multaq; animantium genera interijsse, Lucretius lib. 5.

De mundi creatione sententiæ philosophorum, Aug. Steuchus.

De rerum corporearũ creatione, Aug. Steuchus.

Mens tertium cœlum attingit dum considerat Deum in creaturis, creaturas in Deo, Deũ in seipso, Marsilius Fic. 2. 49.

Vide initium libri Philonis de mundo.

Inferiora omnia, herbas, arbores, animalia, è terra primum genita, Lucretius libro 5.

APPENDIX *ad Titulum* VII. *de metallis.*

EX Ge. Agricolæ nomenclaturis, ubi ille Latinis uel Græcis Germanica metallorum & lapidum nomina apposuit, nos lapidum tantum uocabula & terrarum alphabeti ordine hic adiiciemus, ne quid chartæ hic uacet, tum propter rerũ cognitionem, tum ut ex hoc quasi indice studiosi omnia copiosius ex libris ipsius petant.

Achates, **Achat.** Vide Pontica.

Adamas, **demut/diemant.**

Aëtites, **Adlerstein.** Vide Græcus.

Alana terra, **Gäler bolus.**

Alectoriæ, **Kappaunsteine.**

Alumen, **Alaun/alet.**

Amethystus, **ein orientischer amethyst.**

Amiantus, **Federwyß/pliant/salamanderhaar.** Barbari uocant amentum amarum.

Ammochrysos, **Strägold oder Katzengold.**

Ammonites, **Ragenstein.**

Ampelitis, **Steinkolen.**

Argilla, **Thañ.**

Armenium, **Blaw schifergrün.**

Asterios, **Wese.** Vide Eristalis, & Opus.

Astroites, **Sigstein.**

Belemnites, **Alpschoss:** Saxonũ lingua **alfesscht.**

Beli oculus, **Belokel.**

Beryllus, **Bryl.**

Brontia, **Soñerstein/wätterstein/groß krottenstein.** Vide Ceraunia.

Cadmia fossilis, lapis calaminaris, vulgo, **Calmei.**

Cadmia metallica, **Kobelt.**

Cadmia fornacum, **Mitlere vnd obere ofenbruche:** sicut diphryges, **vndere ofenbruche/ sunderlich da man kupfer macht.**

Cæmentum, **Maurstein.**

Cæruleum, **Lasur.**

Cæruleum factitiũ, **Gemein lasur vnd altramarin.**

Calx, **Kalch.**

Carbunculus amethystizon, **Rubyn.** Vide Lychnis.

Carbunculus candidus, **Ballas.**

Carbunculus ruber paruus, **Spinel.**

Carbunculus carchedonius, **Granat.**

Carbun-

Carbunculus alabandicus, Almandin.
Carbunculus Trœzenius, Amandin.
Ceraunia, Ser glatte donnerstein/oder der glatt wätterstein/oder der glatte groß krottenstein. Vide Brontia, & chelonitides.
Chelidoniæ, Schwalbensteine.
Chelonitides, Kleine krottensteine, uide Ceraunia.
Chrysoberyllus, Ein chrysolithos.
Chrysolithus, Ein iacint.
Cimolia, uulgo terra saponaria. Hanc ijsdem nominibus appellant Germani, quibus aliorũ colorum terras fullonum. Vide in Terris.
Cos, Wetzstein.
Coticula, Goldstein.
Creta, Kreide. Est & uiridis, & nigra. Vide Pnigitis.
Crystallus, Crystall, Straalstein. Vide Pangonius.
Crystallus luteo citri colore fulgens, Citrin.
Crystalli duæ conglutinatæ & cinnabri tinctæ, Ein Meilendisch duplet.
Ctenites, Kampffstein.
Cyanon, Lasur.
Cyanos, Sapphyr. Vide Ostracias, & Sapphirus.
Cyanos mas, Ein blawer sapphyr.
Fœmina, Ein wysser sapphyr.
Diphryges, uide Cadmia.
Encrinos, Lilgenstein.
Enhydros, Schwetterstein.
Enostos, Knochenstein.
Enorchis, Hodenstein.
Eristalis, Wese. Germani hoc suo uocabulo plures gemmas nominant, Vide Asterios, opalus, pæderos.
Gagates, Schwartzer agatstein / oder aidstein. Vide lapis Obsidianus.
Gangitis, Idem.
Galactites, Milchstein.
Gæodes, Adlerstein. Nam Germani nõ distinguunt ab aëtite, ut nec Græci omnes distinxerunt.
Galena, lapis plumbarius, Glantz vnd plei ertz.
Galena inanis, Blende. Vide plũbago.
Glarea, Steinbruche.
Glossopetra nigricãs, Naterzungelein.
Gypsum, Gips oder sparkalch.
Hæmatites, Blutstein. Vide schistos.
Halinitrum, Salpeter.
Hieracites, Habichtstein.
Hyacinthus, Ein Ethiopischer/Metßnischer/oder Behemischer amethist.
Iaspis, Jaspis.
Iaspis borea, Turckis.
Lapis bituminosus, Bergwechsichter
Lapis Iudaicus, Judenstein. (stein.
Lapis Obsidianus uel Thracius, idem qui Gagates.
Lapis plumbarius: uide Galena.
Lapis specularis, Vnser frauwen eyß/spat. Quibusdam Talchum: uide Magnetis, Italis lumen de scaiola. Vide Marmor.
Lapilli nigri ex quibus conflatur plumbum candidum, Zwitter.
Lateres, Ziegel.
Lithargyrum, Glett.
Lychnis, Ein gilbichter rubin. Vide Carbunculus amethystizon.
Magnes, Siegelstein/magnet.
Magnetis & mica, Silberweyß / Katzensilber / glimer / talk. Vide Lapis specul.
Marga, medulla saxi, Mergel.
Marga in saxis inclusa, Steinmarck: Si liquida fuerit, Fliessende steinmarck.
Marmor, Marmelstein.
Marmor in metallis repertum, Spat. Vide Lapis specularis.
Marmor alabastrites, Alabaster.
Melitites, Honigstein.
Mica: uide Magnetis.
Molybdæna, idem quod Galena.
Molochites, Ein molochit.
Murrhina, Chalcedonius. Vide Onyx.
Myites, Muschelstein. (gäl.
Ochra natiua siue sil, Berggäl / ochra-
Ochra factitia siue plumbaria, Pleygäl.
Ollæ effossæ, Erdtöpffe.
Ombria, idem quod brontia.
Onyx, Onychel vnd auch Chalcedonius. Vide Murrhina.
Opalus, Wese. Vide Asterios & Eristalis, & pæderos.
Ostracias altera, Luxsapphyr.
Ostracites, Topffstein.
Pæantis, gemonis, Gammenhii/speckstein, aëtites candidus.

Pæderos, Weſe. Vide Opalus & Eriſtalis.
Pangonius, Ein zwölffeggechter cryſtall.
Plumbago metallica, Bleiertz / pleiſchweiß. Vide Galena.
Plumbago fornacum, Herdpley.
Plumbarius lapis: uide Galena.
Pnigitis, Schwartz kreid.
Pontícæ nennet man auch Achaten.
Praſius, Praß.
Pumex, Pimß / oder krauſtein. Quanquam etiam lapides ex ſaxo arenario facti, quibus affricamus pedes, appellantur krauſtein.
Pyrites, Kiß / martiſtein (à marchaſita detorto uocabulo) cuius permultæ iuxta colores differentiæ ſunt.
Recrementum metalli, Schlacken.
Rubrica fabrilis natiua, Bergrotel / rötelſtein. Factitia, Rottel.
Sabulum, Griß.
Sal, Saltz. Sal foſſilis pellucens, Salgemma. Sal ammoniacus, Salarmoniac.
Sandaſtros, Ein iacint darinn vil funcken leuchtend.
Sapphirus, Ein goldſapphyr. Vide Cyanos.
Sarda, Carneol.
Sardonyx, partim Carneol / partim Onychel.
Saxum, Werckſtucke.
Saxũ arenariũ, Sandſtein / rogenſtein.
Saxum molare, Mülſtein, duorum generum.
Saxi alterũ genus, Werckſtein / ſchlemſtein.
Saxum fiſſile, Schifer.
Saxum calcarium, Kalchſtein.
Schiſtos, Blütſtein. Nam Germani non diſtinguunt eum ab hæmatite.
Sil: uide Ochra natiua.
Silex, Hornſtein / fheürſtein.
Smaragdus, Smarag oder ſmaral.
Smiris, Smirgel.
Spongites, lapis ſpongiæ, Schwammenſtein.
Strombites, Schnäckenſtein.
Succus lapideſcens, Steinſafft.
Terminus, Lochſtein.
Terra lutoſa, Lette. Inuenitur autẽ candida, cinerea, nigra, lutea, cærulea, uiridis.
Terra ſicca cinerea, Greus: Nigra, Schwertze: Lutea, Gilbe: Purpurea, Braune.
Terra fullonum, Ful erd: ut nomen partim ex Latino duxerit: Waſcherde / waſcherlet / ſeifferde / ſeiffgang. Vide Cimolia.
Terra figuralis, argilla, Thän.
Theamedes, Das teil des magnetenſtz das eyſen von ſich bleſt.
Topazius, Topas.
Tophus, Toffſtein / topſtein.
Thracius lapis, Schwartzer aidſtein. Vide Gagates.
Tripela terra aſpera, Tripel.
Trochites, Spangen / rederſtein.
Vmbilici marini uulgo, Meerbonen.

DE PHYSICIS FINIS.

GOTTFRIED WILHELM LEIBNIZ BIBLIOTHEK
NIEDERSÄCHSISCHE LANDESBIBLIOTHEK
Signatur: Leibn. Marg. 64:2, Stück 1, [489] - 236v
PUBLIC DOMAIN

PARTITIONVM VNIVERSALIVM LIBER XV. DE PRIMA PHILOsophia (quam uulgo metaphysicam uocant) & theologia gentilium,

D. IOAN. GYMNICO, TYPOGRAPHO COLONIENSI DE BONIS LITERIS OPTIme merito, Conradus Gesnerus S. D. P.

AVLTI & egregij nobis ex officina tua nati codices, optime Gymnice, non sinunt te facie mihi ignotum, libris excusis notissimum, inter clarissimos nostri seculi, quos quidem ipse nouerim, typographos præteriri. Id enim si facerem, quis me non ingratum & iniquum beneficijs tuis existimaret? Quid ni enim beneficia uocitem, quæ quis per suam artem optima & maxima, hoc est, humanæ uitæ in suo quæq; genere quàm utilissima, potest præstare, in ijs quo minus talia tantaq; sint, bonæ fidei diligentiæq; nihil omittere? Primam itaq; philosophiam nomini tuo inscribo, & nuncupo: quod ut felix faustumq; sit, & diuturnæ nobis deinceps amicitiæ non mediocre pignus, Christum uere φίλιον, & Christianæ amicitiæ, pacis, charitatis, concordiæ, patronum fortissimum etiam atq; etiam oro. Quanquam autem quos hactenus publicasti libris, argumentum hoc non admodum conueniat, non iniucundum tamen tibi futurum spero ob rei excellentiam. Nam cum reliqua huius operis, partes quædam ipsius philosophiæ sint: hic illam quæ sapientiæ primæ diuinæq; & absolutum philosophiæ nomen meretur, tuam esse uolui. Hæc cæteras sub se scientias omnes cõplectitur, & parit quodammodo, principia comprobat omnium, & cunctis aliquid confert, cum ipsa nihil aliunde capiat, ut uerè omnium liberalissima debeat æstimari. Huic ethnicam quoq; theologiam, qualis uulgo & impie celebrata est, ceu partem eius, quamuis ab Aristotelis, Socratis & Platonis aliorumq; ueterum sententijs longe diuersam, & multitudine deorum aut potius dæmonum contaminatam, adiunximus. Sed quicquid hoc est iuuandi studio à me collectum, hilaris quæso suscipe: & optima subinde scripta in lucem quàm castigatissime dare, & commissum tibi talentum ingenue curare perge: sic ille qui sua singulis talenta distribuit, benignus & propitius pulcherrimis laboribus tuis aspiret. Vale. Tiguri 28. die Maij, anno 1548.

CATALOGVS LIBRORVM, QVI EX OFFICINA IOAN. GYMNICI COLONIAE PRODIUERUNT. Cifra numerum chartarum indicat.

¶ Io. Oldendorpij uaria in iure.

¶ POETAE.

Verg. cum scholijs Melanchthonis, 49.
Vergilij Bucolica cum scholijs Heßi, 5.
Verg. Georgica cum scholijs Heßi, 5.
Ouidij Metamorphosis, 38.
Fast. trist. pont. & amatoria, 38. 90.
Epistolæ Heroidum, 14.
Horatius cum scholijs doctorum uirorum, 27.
Iuuenalis, 10.
Persius cum commentarijs Murmellij, 9.
Disticha Verini, 3.
Flores ex Ouidio, Tibullo, & Propertio, 4.
Terentius cum comment. Asperi, Donat. &c. 54.
Terentius cum scholijs, 37.
Terentij textus, & separatur, 23.
Plautus cum scholijs Longolij, 49.

Comœdia:
- Reuchlini, 3.
- De filio prodigo, Acolastus, 5.
- De Samaritano, 4.
- De oue perdita, 4.
- De Lazaro rediuiuo, 6.
- Didascalus Zouitij, 3.

Ge. Macropedij:
- Andrisca, 4.
- Hecastus, 5.
- Asotus, 6.
- Rebelles & Aluta, 6.
- Petriscus, 5.

Tragœdia:
- De paßione Christi, 6.
- De Susanna, 6.

GOTTFRIED WILHELM LEIBNIZ BIBLIOTHEK
NIEDERSÄCHSISCHE LANDESBIBLIOTHEK
Signatur: Leibn. Marg. 64:2, Stück 1, [490] - 237r
PUBLIC DOMAIN

¶HISTORIOGRAPHI.

Suetonius de uita 12. Cæsarum, 42.
Q. Curtius, 25.
Iustinus, 24.
Val. Maximus, 31.
Philostratus de uita Apollonij, 31.
L. Florus, 19.
C. Salustius, 23.
Aemylij Probi uitæ, 16.
Nicolai Vuimmanni Syncretismus, 34.
Boccatij compendium in Ro. historiam, 2.
¶ Ludouici Viuis, M. T. Ciceronis, & Des. Erasmi ãi uersa scripta.

¶AVTHORES VARII.

Quintilianus de arte oratoria, 54.
Aul. Gellius, 52.
Columella, 53.
Opera Rodolphi Agricolæ, 103.
Conuiuia Philelphi, 13.
Elegantiæ Laur. Vallæ, 49.
Obseruationes Latinæ linguæ, 51.
Elucidarius poëticus, 64.
Adrianus de Latino sermone, 28.
Epistolæ Hippocratis à Cornario uersæ, 8.
Opuscula aliquot Plutarch. à Longolio uersa, 9.
Io. Monhemij Elementale physiologiæ, 9.
Eiusdem Tomus 2. physiologiæ, 38.
Enchiridion Morelli, 12.
Pædologia Moscellani, 5.
Pappæ Murmellij, 12.
Sebaldi Heiden formulæ colloquiorum, 7.
Ex Terentio excerpta, 7.
Fabulæ Aesopi, 5.
Anticategoriæ Beroaldi, 4.
Arithmetica, 2.
Ex Hieronymi epistolis sententiæ, 2.
Epistolæ 3. Hieronymi, 6.
Parænesis Isocratis Græce, 3.
De cotidianis colloquijs Græce, 1.
De disciplina puerorum, 1.
Sulpitius de moribus, 1.
Enchiridion nominariorum, semifolium.
Elementale Hebraicum, 1.
Gybertus Longolius de auibus, 7.
Guliel. Turnerus de auibus, 10.

¶THEOLOGICA.

Nouum testamentum Hieronymi, 39.
Homiliæ Bedæ, Tomi 2. 28.
Primasius in Paulum, 43.
Psalterium Snoy, 37.
Psalterium Ioan. Campensis, 19.
Sermones Absolonis, 47.
Similia sacra Alardi, 53.
Homiliæ Maximi, 25.
Postilla Thomæ, 32.
Arnoldus Vuesalienſis in X. præcepta, 8.
Prosper, 19.
Petrus Alphontius, 25.
Ecclesia Cornelij Croci, 8.
Hugo de animarum ab inferis regressu, 8.
Precationes orationis dominicæ, 12.
Prouerbia Solomonis, 6.
Euangelia cum scholijs Torrentini, 12.
Cantuale puerorum, 9.
Hymni & Sequen. cum scholijs Torrent. 8. & 12.
Sententiæ Nili, 5.

¶DIALECTICA.

Rhodolphus de inuentione dialectica, 62.
Dialectica { Laurentij Vallæ, 21. / Cæsarij, 22. / Phil. Melanchtho. 13. / Trapezuntij, 4.
Dialectica & Rhetorica Latomi, 13.
Latomi in Rodolphum, 8.
Alardi in Rodolphum epitome, 10.
Dialectica Geor. Vallæ cum scholijs Moscellani, 8.
Io. Monhemij dialecticæ & rhetoricæ epitome, 6.

¶GRAMMAT. GRAECA.

Grãmatica { Clenardi, 19. / Ceporini, 12. & 19.
Elementale Græcum { Alexandri, 5. / Ex Aldo, 2.
Syntaxis Varennij, 9.

¶GRAMMATICA LATINA.

Grãmatica { Linacri, 30. / Spangebergij, 28. / Aldi, 8. / Philippi, 9.
Syntaxis Philippi, 11.
Despauterij { Grammatica, 10. / Syntaxis, 10. / Rudimenta, 3.
Murmellij { Nucleus, 5. / De arte uersificatoria, 3. / Tabulæ de generibus nominum, 7.
Manciuelli { Versilogus, 3. / Speculum, 2.

Omnia

Donatus { Cum commentarijs Glareani, 12.
Maioribus characteribus, 7.
Minoribus characteribus, 3.
Per figuras 5.

Mosellanus de schematibus, 4.

Ioan. Susenbrotus de schematibus, 8.
De ratione carminum, 2.
De Latina constructione, 1.
Alphabetum Latinum, 1.
Musica Ornithoparchi, 12. Et alia mihi ignota.

TITVLI LIBRI XV. DE PRIMA philosophia, & theologia Gentilium.

TITVLVS I. De philosophia, & priscis philosophis, in genere quædam. De Aristotele eiusq; & aliorum metaphysicis libris. De Aristotelica philosophia, Platone & Platonica: & alijs clarioribus philosophis qui sectas condiderunt, eorumq; sectatoribus. De reliquis philosophis ordine literarum.

II. De his quæ primæ philosophiæ propria sunt, nempe, De contemplatione. De rerũ principijs, causis, ideis, &c. De uno, eodem, bono, ueritate, lumine, &c. Varia philosophica, quæ ad unam aliquã philosophiæ partem redigi ferè nõ poterant, ut sunt epistolæ philosophicæ, dialogi, problemata, &c.

III. Theologia gentilium: & primum de religione, pietate, impietate. De deo & dijs in genere.

IIII. Dæmones, heroes, homines deificati, in genere.

V. De fato & prouidentia. De templis & locis sacris.

VI. Deorum gentilium & dæmonum enumeratio particularis ordine literarum.

VII. Sacerdotes gentilium.

VIII. Sacrificia gentilium.

IX. Festa gentilium.

X. Ritus diuersi & ceremoniæ gentilium cum alia tum funebres, & de inferis.

XI. De oraculis.

LIBRI XV. DE PRIMA PHILOSOPHIA ET THEOLOGIA GENTILIVM.

TIVLVS I. De philosophia, & priscis philosophis in genere quædam. De Aristotele, eiusq; & aliorum metaphysicis libris. De Aristotelica philosophia. De Platone & Platonicis: & alijs clarioribus philosophis, qui sectas condiderunt, eorumq; sectatoribus. De reliquis philosophis ordine literarum.

EX PRAECIPVIS philosophiæ partibus aliæ cõtemplationi, aliæ actionibus deditæ sunt, Contemplantur, & ueritatis atq; cognitionis rerum finem sibi proponunt, sermonis dialectica, corporum & pertinentium ad ipsa Methodus de natura: illarum uero quæ incorporeæ & æternæ substantiæ sunt, & principiorum in scientijs omnibus, prima philosophia. Eam cum & genere physicis conueniat, & μετὰ τὰ φυσικὰ ab ordine appellet, statim hic subiungere uoluimus: Qua absoluta ad actiuam philosophiam, id est ethicam, œconomicam, et politicã mox aggrediemur.

¶ De priscis philosophis in genere.

Philosophorum quorundam meminimus inter historica, in patrijs singulorum: aliorũ in alijs atq; alijs disciplinis, in quibus illi excelluerunt, aut literis aliquid mandarunt. In præsentia illos commemorabimus, qui uel plures simul philosophiæ partes excoluerunt, aut metaphysica (quã & simpliciter philosophiã uocant) priuatim: aut quos, licet nihil scripserint, uel scripta eorum perierint, claros olim philosophos fuisse constat. In prima Bibliothecæ parte eiusq; Appendice, multa de multis philosophis in sua cuiusq; mentione diximus.

Eunapius de uitis philosophorum & sophistarum.

GOTTFRIED WILHELM LEIBNIZ BIBLIOTHEK
NIEDERSÄCHSISCHE LANDESBIBLIOTHEK
Signatur: Leibn. Marg. 64:2, Stück 1, [492] - 238r
PUBLIC DOMAIN

Diogenis Laertij de uita & moribus philosophorum libri 10. Græci, & Latini Ambrosio Camaldulensi Florentino monacho interprete.

De moribus philosophorum Lucianus in Nigrino.

De philosophorum diæta Phauorinus Arelatẽ.

Philosophorum uitupería Timon Phliasius libris 3. conscripsit.

De uitis illustrium philosophorum gentilium, eorumq; dictis et exemplis Io. Valensis.

Philosophorum personæ libri 4. prosopopœiæ Iustini Gobleri.

Historia philosophorum Damascij, non extat: fortassis eiusdẽ argumenti, cuius est quæ Galeno tribuitur.

Philosophos permultos cũ dictis & scriptis eorum cõmemorat Albertus de Eybe, tractatu 1. cap. 10. ex Laertio & alijs.

Contra philosophos, uide lib. 1. Titul. 1. parte 9.

Περὶ Τ ἔτι λαμβανομένων ὄυκ ὀρθῶς καὶ νέων καὶ παλαιῶν σοφῶν: Liber quidam nescio cuius authoris hac inscriptiõe in Italia latitat.

Ad philosophiam in genere pertinet totus ferè primus titulus libri 1. quare pauciora hoc loco adferemus.

Solitudo philosophis non remissio mentis, sed intẽtio esse solet & debet, Marsilius 5. 9.

Quod non timor sed horror cadit in sapientem, Seneca lib. 7. epist. 58.

De sapientia & scientia, quo differant. In quo differat sapiẽtia ab intellectu. Vtrum intellectus et scientia, quæ inter dona numerantur, sint illa quæ naturaliter habet homo, Lombard 3. 35.

De triplici sciẽtia hominis ante lapsum, Lombard. 2. 23.

Omnis doctrina est de reb. uel de signis. De rebus, quibus fruendum uel utendum: & de his quæ fruuntur uel utuntur. Quid sit frui uel uti, Lomb. 1. 1.

Perpauca bonarũ aut malarũ rerũ nos nosse, quas in hac uita scire oportebat, Antonius de Gueuara epist. 60.

Quomodo ad uerã libertatẽ philosophia perducat, Seneca lib. 5. epist. 37.

De sapientia & sapiente, uide lib. 1. Tit. 1. p. 2.

Laudes philosophiæ, & quibus studijs recte coniungatur, Ibid. p. 3.

De honore doctrinæ, Ibid. p. 4.

De fructu doctrinæ, p. 5.

De uiris doctis in genere, Ibid. p. 6.

De philosophiæ diuisione, Ibid. p. 8.

Libri in omnes artes liberales, & totam philosophiam, Ibid. p. 13.

¶ *De Aristotele, & libris eius, & in eosdem commentarijs, &c.*

In laudẽ Aristotelis, Antonius Codrus.

Vitam Aristotelis scripserunt, Phil. Melanchthon, Leon. Aretinus.

Diogenes Laertius libro 5. & Io. Grammaticus, &c. Vide Tomo 1. in Aristotele, fol. 73. a

De uita & morte Aristotelis Leonini Itabari uersus cum cõmentarijs impressi olim in 4. cum problematibus quibusdam Aristot. &c.

De Aristotele & sapientibus contemporaneis, Antonin. Florent. tit. 4. cap. 5.

Apologiam Socratis & Aristotelis scripsit Aug. Niphus.

In Aristotelem Græce impressum, Des. Erasmi præfatio, quæ etiam operum eius Tomo 3. habetur.

Refutatio dogmatum Aristotelis per Iustinum martyrem Græce extat.

Aristotelem contra Gemistum defendit Scholarius Byzantius. Plura uide mox in Platone, de Aristotelis & Platonis comparatione.

In Aristotelis omnia, paraphrases Ge. Pachymerij.

In omnes libros Aristotelis, uel in totam eius philosophiam, Aegidius de Roma, Petrus Tartaretus, & Auerrois, quem etiam Commentatoris nomine superiore sæculo uocabant. Vide lib. 1. Tit. 1. qui in totam philosophiã scripserint.

In multos Aristotelis libros commentarij Alberti de Rickmersdorp.

In Aristotelem quæstiones Chrysostomi Iauelli.

Tabula dilucidationum in dicta Aristotelis & Auerrois, M. Antonij Zimaræ.

In Ari-

In Aristotelis philosophiam annotationes promisit Franc. Vicomercatus.
In Aristotelē aliquid edidit Blasius Parmensis.
In Aristotelicæ philosophiæ plærosq; libros delibatio siue argumenta copiosa Raph. Volaterrani. Nos etiã librorum eius omnium argumenta Tomo 1. recensuimus.
Lectiones suas in Aristotelem editurum se promisit Branda Porrus.
In omnes communes libros Aristotelis, Nic. Dorbellus, aliãs Orbellus.
Aristotelis interpres barbarus Antisberus, uel Entisperus.
In Aristotelem cõmentarij Auempace.
Compendia in Aristotelis libros multos, Ioan. Loniceri.
Conradus Pellicanus Rubeaquensis in Germanicam linguam transtulit Aristotelis Ethica, Politica, Rhetorica, Oeconomica, libros de cœlo & mundo, & Paruulum philosophiæ ut uocant: & ex Ciceronè Tusculanas quæstiones.
Auerrois commentaria & paraphrases in plærosq; Aristotelis libros castigauit Abraam de Balmis.
In Auerroim castigatiões Ambrosij Leonis Nolani.
In Auerroistas expostulatio Raymundi Lullij.
Contra Auerroistas quæstiones Alberti Magni.
Qua in re præcipue disciplina Platonica peripateticam superet, Marsilius 7. 38.
¶ Theophrasti Eresij uita, apud Laërtium libro 5.
In Boëtij libros, quos in diuersis philosophiæ partibus edidit, commentaria Thomæ Aquinatis. In eundē prælectio Iacobi à Cruce. Libri quidã eius Græco sermone redditi extant.

¶ *De metaphysicis libris Aristotelis, & aliorum.*

Aristotelis Metaphysicorũ libri 14. Græci, & Latini Bessarione & Io. Genesio interpretibus. Argumenta in singulos libros uide Tomo 1.
Commentarij in Metaphysica Aristotel. Alexandri Aphrodisieñ. & aliorum quorundam, Græce extant Romæ in Vaticana Biblioth. Alexandri commentarios Io. Genesius Latinitate donauit.
In eadem Syrianus Græce scripsit, & Sanson quidam barbare puto. Extat & paraphrasis Græca authoris incerti, apud Diegum Hurtadum Cæsaris legatum Romæ.
¶ In Metaphysicorum libros sex Iacobi Fabri Stap. introductio, cum annotationibus Iodoci Clichthouei.
In Metaph. Ar. commentarij Auicennę, Thomæ de Aquino, Alberti Magni libris 13. Ioã. Duns Scoti, Augustini Niphi. Io. de Iandino libri 12. Henrici Gandauí: Pauli Veneti, Clementis Papæ, Hubertini Florentini, Gabrielis Zerbi.
Metaphysicorũ libros 6. explanauit Ioã. de Lapide.
In duodecimum librum Metaphysicorũ M. Ant. Flaminius.
Quæstiões in Metaphysica Antonij Andreæ, & Dominici de Flandria.
Metaphysicarum quæstionum dilucidatio Aug. Niphi.
¶ Theophrasti Metaphysicorum liber 1. quem Bessario transtulit.
Propositiones metaphysicæ 211. Procli.
In metaphysica ꝓpositiones Methodij.
De prima philosophia libri 3. Ioã. Ludo. Viuis.
Metaphysica Soncini.
Aphorismi in Metaphysica 186. Alexandri Traiani.
Metaphysica noua Raymundi Lullij.

¶ *De Pythagora, eiusq; secta & sectatoribus.*

Pythagoræ Samij uita apud Diogenem Laërtium libro 8.
De Pythagora, Tzetzes 2. 56. Crinitus 14. 13. Alexander ab Alexand. 1. 30. Cælius 11. 7. Aelian. in Varijs Græ. fol. 54.
Pythagoræ admiranda, Ibidem 12. Eius miranda & opiniones, Ibid. 27. Vestes & calcei eius, Ibid. 55.
Pythagoræ sermo, Ouid. lib. 15. Metam.
De hoc quod Pythagoras sex menses cũ Phalaride cõmoratꝰ est, Tzet. 12. 41 &

Quæ qualiaq; sint quę Aristoxenꝰ quasi magis comperta de Pythagora memoriæ cõmendauit, & quæ item Plutarchus in eundẽ modum de eodem Pythagora scripserit, Gellius 4. 11.
Pythagoræ symbola plurima Des. Eras. inter Adagia explicat & illustrat.
Pythagoræ carmina aurea Græce, & Latine Stephano Nigro interprete, qui cõmentarium quoq; addidit. Author istorum carminum Philolaus fertur.
Pythagoricum institutum ad sanitatem, Cælius 7. 24.
De incendio in Crotone, quod fugiens Pythagoras in Metapontum 40. dies ieiunus in Musarum sacello moritur, Tzetzes 11. 366.
De Pythagora pluscula & quibus argumentis cõprobetur fuisse magus. Numæ instituta cur credantur Pythagorica, Cælius 19. 7.
Numa ad Pythagoram, Ouidius Metamorph. lib. 15.
Pythagoræ metempsychosis, Ibid.
Pythagoras in Euphorbum, Ibidem.
De Pythagorica metamorphosi, Crinitus 11. 3.
Inter Pythagorã & Socratem Plato medius, Crinitus 12. 1.
Pythagoreorum solitudo, Cælius 25. 30.
De hoc, Sicut Pythagoras arguens me mutum, Tzetzes 8. 187.
De Pythagoreo silentio, Tzetzes 7. 116. & 8. 164.
Qui modus fuerit, quis ordo disciplinæ Pythagoricæ, quantumq; temporis imperatum obseruatumq; dicendi simul ac tacendi, Gellius 1. 9.
De figuris & effigie elementorũ ex Pythagorica doctrina apud Platonem, Crinitus 13. 10.
De Pythagorica philosophia, Crinitus 4. 10.
Pythagoræ scita de adorationis ratione, Cælius 11. 23.
Piscitio cur abstinuerint Pythagorei, Cęlius 13. 5.
Pythagoræ placita de monade ac dyade: itẽ de pari imparíq;, Cælius 22. 7.
Pythagoræ dogmata, Ouidius Metam. lib. 15.
De Pythagoricis symbolis, Plutarchus Sympos. lib. 8. cap. 7. & 8.
Quo sensu accipiendum illud Pythagoricum stragula obuoluta seruari debere, Cælius 16. 18.
Qui dicantur super chœnice sedere ex Pythagoræ symbolo, Cælius 16. 17.
Pythagorica quæpiam declarantur, Ibidem.
De symbolis Pythagoricis, in quib. etiã monemur hirundinem domo non suscipiendã esse, & stragula disturbanda statim ut surrexerimus, Plutarch. Symp. 8. 7.
Repassum Pythagoricũ destruitur, Cælius 23. 16.
Symphoniã Orphei, Pythagoræ, & Platonis Proclus Lycius scripsit.
Italica philosophia quæ, Cælius 7. 9.
De secta Pythagorica, Iamblichus cum commentarijs Simplicij.
De Pythagoreis, Cælius 21. 10.
Pythagorei medicinæ studiosi, Aelian. in Var. Græ. fol. 42.
Clinias quomodo solitus sit iram reprimere, Ibid. 69.
Archytæ Tarentini uita apud Diog. Laërtium libro 8.
De Hipparchia, Laërtius libro 6.
De Hippaso Metapontino, Laërt. lib. 8.

¶ *De Socrate, & Socraticis quibusdam.*

Socratis uita apud Diogenẽ Laërtium.
De Socrate Cælius 21. 32. Apophthegmata eius Des. Erasmus annotauit.
De Socratis dæmone, Maximus Tyrius 26. 37.
Inter Pythagoram & Socratẽ Plato medius, Crinitus 12. 1.
Socratis apophthegma de Alcibiadę muneribus: item in eum qui diceretur magnum quippiã expetere, arduũq; factu: nec non de otio.
Quàm festiue responderit Xanthippæ uxori Socrates, petenti ut per Dionysia largiore sumptu cœnitaret, Gellius 8. 11.
Socrates quàm æquo animo tulerit Xanthippen, Gellius 1. 17.
De Socrate dicente, regionem multò accipiam meliorem quàm hîc, Tzetzes 8. 181.
Cur deus Socratem cæteris quidem obstetricari

ſtetricari iuſſit, ipſum uero generare prohibuit. Plutarch. Platonic. quæſtionum 1.

Confirmatio Chriſtianorum per Socratica, Marſilius 8. 7.

Apologiam Socratis & Ariſtotelis ſcripſit Aug. Niphus.

De Socratis amore uel amatoria arte Phauorinus Arelateñ. & Maximus Tyrius 8. 9. 10. 11. (nieñ.

Socratis accuſatio per Polycratẽ Athe.

Xenophontis apologiã pro Socrate Io. Reuchlinus, & Leonardus Aretinus tranſtulerunt.

Apologia Socratis apud Platonem.

Socrates in carcere quid egerit, Crito Platonis.

Quod Phædon Socraticus ſeruus fuit, Gellius 2. 18.

De Chærephonte, Cælius 13. 1.

Xenophontis Athenieñ. uita apud Diogenem Laërtium.

In Xenophontis opera Græce excuſa Phil. Melanchthonis præfatio.

¶ *De Platone, eiuſq; libris & philoſophia: & Platonicis quibuſdam.*

Platonis Athenieñ. uitã Diog. Laertius & Phil. Melanchthon ſcripſerunt.

De Platone oratio Conradi Lagi.

In Platonis & Platonicę philoſophię laudem libri 5. Beſſarionis.

De Platonis ac Xenophontis diſſenſione Ianus Cornarius.

Platonis opa Tomo 1. enumerauimus, tranſtulit ea Marſilius Ficinus, & argumenta adiecit.

De ordine librorum Platonis, Albinus.

In Platonem commentarij Damaſcij.

Platoni falſò inſcripta opuſcula Bilibaldus Birckheimerus tranſtulit: & nos duo ex illis, unum De iuſto, alterum An uirtus doceri poſſit.

De dogmate Platonis L. Apuleius.

Epitome decretorum Platonis Alcinoi Græce; translata à præſule Tropienſi, ut ſcribit Raph. Volaterranus.

Iſagogicus liber in doctrinam Platonis, impreſſus Græce cũ opibus Apuleij.

De Platonis definitiõibus Speuſippus.

Auguſtinus Eugubinus commentarios quoſdam ſcripſit, quibus Platonicorum ſententias in diſquiſitionẽ uocat.

Symphoniam Orphei Pythagoræ et Platonis Proclus Lycius ſcripſit.

Platonis ſymphonia cũ Ariſtotele, liber excuſus, ut audio, neſcio cuius authoris.

De Platonicæ & Ariſtotelicæ philoſophiæ differentia, uel Platonis & Ariſtotelis diſſenſione, Georgius Gemiſtus Græce, & Latine Bernardino Veronenſi interprete. Ariſtotelẽ contra Gemiſtũ defendit Scholarius Byzantius.

De differentia dogmatũ Platonis & Ariſtotelis, Taurus Berytius.

Ariſtotelis cum Platone cõparatio, Ge. Trapezuntij. Contra Trapezuntiũ ſcripſit Beſſarion.

Qua in re præcipue diſciplina Platonica Peripateticam ſuperat, Ibid. 7. 38.

Platonicorum laus, Cælius 24. 9.

De Platonica philoſophi natura, inſtitutione, actione, Marſil. Fic. lib. 4. epiſtola 18. Tres contemplationis Platonicæ gradus, Ibid. 3. 36.

Platonicorũ obuerſatio in lucis, Cælius 25. 30.

De laude Platonicorũ interpretũ, Marſil. Fic. lib. 1. Epiſt. 12.

Quod pia ſit Platonica diſciplina, Ibidẽ 7. 27.

Philoſophia Platonica tanquam ſacra legenda eſt in ſacris, Ibid. 8. 48.

Platonica et philoſophica quędam, in libro Auguſt. Ritij de motu octauæ ſphæræ.

Platonici Deo & animæ mũdi nihil præter contemplationem ſacrificant: animabus autem ſtellas mouentibus flores ſacrificant atq; terræ arborumq; fructus, Marſil. Fic. lib. 8. epiſtola 22.

De Platonicis annulis, Cælius 6. 12.

¶ Plotini uita authore Porphyrio per Marſilium Ficinum translata: qui & omnia Plotini opera Latina fecit, quę nos Tomo 1. enumerauimus.

Speuſippi, qui Platoni ſucceſſit uita apud Laertium.

¶ Platonicis adiungatur etiam Cicero, cuius philoſophici libri ſeorſim cum commentarijs Baſileæ excuſi ſunt apud Io. Operinũ, anno 1544.

In Ciceronis philosophiã obseruationes Pauli Manutij.

M. T. Ciceronis omnia ex castigatione Pet. Victorij, cum explicatione castigationum eiusdem, ac annotationib. Ioachimi Camerarij, excusa Lugduni apud Gryphium in 8. anno 1540. Item Argentorati ex castigatione Io. Sturmij in 8. &c. Reliqua de Cicerone: uide supra libro 3. Tit. 6.

¶ De Academicis & Pyrrhonijs.

Academiam Peripatetico commendat, Marsilius 10. 13. Academia uetus, Platonis philosophiam seruabat: posterior ab ea recessit.

Academia inaccessa risui, Aelian. in Varijs Græ. fol. 22.

Agnon Academicus citat ab Athenæo.

De Carneade Academico, et quod contra Zenonem Stoicũ scripturus, helleboro stomachum purgarit, Gellius 17. 15.

De Carneade & Antipatro, Cæl. 19. 15.

Carneadis Cyreneñ. uita apud Diogenẽ Laërtium libro 4.

Libri Carneadis Academici omnia in dubium uocant. Huiusmodi & Phauorini libri sunt, quorum has inscriptiones reperio: De Academaica diathesi. Alcibiades. De comprehensiua phantasia. Quod ne sol quidem comprehensibilis sit.

Super Phauorino adnotata quępiam minus extrita, Cælius 19. 12.

Sexti philosophi sceptica Venetijs manuscripta uidi apud S. Antonium.

De Pyrrhonicis philosophis quædam, deq; Academicis strictim notata, & differentia inter eos, Gellius 11. 5.

Pyrrhonis Eliensis uita apud Diogenẽ Laërtium.

Timon Apolloniates etiam, teste Laërtio, scepticus fuit.

¶ De Stoicis.

Stoicorum sententias magis Paradoxas esse quàm poetarũ, Plutarchus Græ. et Lat. Gyberto Longolio interprete.

Apollonium propter uitæ seueritatem Stoicis adnumerare libuit.

De Apollonio Tyaneo, Tzetzes 2. 60. Aelian. in Var. Græ. fol. 54.

De uita, dictis, & factis Apollonij Tyanei, Philostrati libri 8. Græce & Latine Zenobio Acciolo interprete. De ijsdẽ Damis Ninus ante Philostratũ.

Aristoxenus agelastus, id est, sine risu, Aelian. in Var. Græ. fol. 38.

Cleanthis Assij uita apud Diog. Laërtiũ lib. 7.

De Cleanthe & Xenocrate, Cæl. 10. 20.

De Chrysippo Solensi uel Tarseñ. Diog. Laertius lib. 7.

Epicteti Stoici uerba, quibus festiuiter à uero Stoico seiunxit uulgus loquacium nebulonum, qui se Stoicos nuncupabant, Gellius 1. 2.

Quid Epictetus philosophus dicere solitus sit hominibus nequam & impuris disciplinas philosophiæ studiose tractantibus, & quæ duo uerba obseruanda præceperit omniũ rerum longè salubria, Gellius 17. 19.

¶ L. Anneus Seneca ad Stoicos potius quàm ullam aliam sectam referendus uidetur. Annotationes siue castigationes in eum scripsit Fernandus Pinicianus. Adolphus Occo etiam in Senecę libris castigasse quædã fertur.

De Zenone, Aelian. in Varijs Græ. fol. 35. 43. 54.

De Zenone philosopho, oraculoq; illi dato, Leonicenus 3. 20.

Zenonis Cittici, qui princeps Stoicæ sectæ fertur, uitam perscripsit Diogen. Laertius. Alius fuit Zeno Eleates.

¶ De Cynicis.

Cynicus Luciani.

Cynici uitam potiorem esse, Maximus Tyrius sermone 20.

Antisthenis Athenieñ. uita apud Diog. Laertium libro 6.

Tunica lacera superbia Antistheni, Aelian. in Var. Græ. fol. 43.

Apophthegmata eius annotauit Desyd. Erasmus.

De uestimento Antisthenis Sybaritæ, Tzetzes 1. 29.

Cratetis Thebani uita apud Diog. Laertium lib. 6. Cratetis magnanimitas, Aelian. in Var. Græ. fol. 16.

Diogenis Cynici uita apud Diog. Laertium libro 6.

De secta

De secta Diogenis Cynici Bartolemæus Colonieñ.
De Diogene, Cælius 13.25. & 25. 4. Apophthegmata eius apud Des. Erasmum leguntur.
Quid responderit Diogen. sophismatico impudenti, Gellius 18. 13.
Diogenis apophthegma in Demosthenem, & alterum in Spartiatam, Cælius 21. 39.
Diogenis paupertas & superbia, Aelia. in Varijs Græ. fol. 21. De eodem 26. 70. 42. 43. 46. Inops rerũ omniũ quomodo se consolatus sit, Aelianus 64. 28. 58. Diogenis mors, 38. Responsio eius de morte, 45.

¶ De Epicuro, & Epicureis: & barbarorum sapientibus.

Vita & dogmata Epicuri Athenieñ. apud Diog. Laertium, libro 10.
Quod parum æqua reprehensio Epicuri à Plutarcho peracta sit in syllogismi disciplina, Gellius 2. 8.
Quod idem Plutarchus euidenti calumnia uerbum ab Epicuro dictum insectatus sit, Gellius 2. 9.
Epicuri sententia & felicitas, Aelian. in Varijs Græ. fol. 26.
Contra Epicurum Hierocles, Gell. 9. 5.
Quid sit quod monogrammos deos dixit Epicurus, Cælius 8. 19.
Epicuri dictum nobile, uideri felicẽ cui uitæ suppetant necessaria, Cæl. 19. 27.
De Epicureis, Io. Carnoteñ. 7. & 8. & Aelian. in Var. Græ. fol. 41.
Cõtra Epicureos orationes Gre. Magni.
De Epicureis dicentibus mel esse decimam partẽ ambrosiæ, Tzetzes 8. 251.
Liber Græcus, continens syllogisticas demonstrationes contra Epicureos, & contra alios Græcos de S. trinitate: Est autem pars dogmaticæ panoplíæ, quæ Græce extat Romæ in Vaticana biblioth.
¶ Diagoras philosophus atheos, Aelian. in Var. Græ. fol. 76.
¶ Magorum in Perside sapientia, Aelia. fol. 10.
Plura de magis uide supra libro 10. in libro de diuinatione, &c.
Brachmanæ, Cælius 18. 31.
De gymnosophistis, Cælius 13. 25.
Calani mors uoluntaria, Aelian. in Varijs fol. 29.
De philosophis Indorum, quantum ueritati studuerint, Crinitus 5. 8.
Qui Græci philosophi ad Aegyptios perrexerint, Crinit. 9. 1.
Cuiusmodi fuerit Aegyptiorum sapientia, & cur uiri præstantes illuc potissimum nauigarint, Cælius 16. 4.

¶ De cæteris philosophis & sapientibus ordine literarum.

Septem sapientum sententiæ: uide in Ethicis ubi de Sententijs moralibus dicetur. Multi quidẽ non dubito sequentium hic philosophorum ad sectam aliquam ex superioribus pertinent, sed nobis de singulis inquirendi, otij satis non suppetebat.
Aesopi Phrygis uita per Maximum Planudem Græce, & Latine innominato interprete, ad uerbum ferè translata. Eandẽ Rinutius (aliâs Rainutius) quidam transtulit.
Pausanias Agathonem amauit, Aelian. fol. 11. in Varijs Græ.
Alcmæonis Crotoniatæ uita apud Diogenem Laertium.
Algazellæ philosophia.
Anacharsidis Scythæ uita, apud Laertium libro 1.
De relegatione Anacharsidis, Tzetzes 4. 9. Apophthegmata eius Des. Erasmus annotauit.
De Anacharside Aelianus in Varijs Græcis, fol. 29.
Anacharsidis inuenta, Cælius 18. 24.
Anacharsidis sententia de populari Athenienſium statu, Crinitus 1. 4.
Anaxagoræ Clazomenij uita apud Diogenem Laertium.
Anaxarchi Abderitæ uita, Ibidem lib. 9.
Alexander indigens lignis quomodo gratias retulerit Anaxarcho suppeditanti, Aelia. in Var. Græ. fol. 43.
Anaximandri Milesij uita apud Dioge. Laertium.
De Anaximene Lampasceno, Leonicenus 2. 60.
Anaximenis Milesij uita apud Diogenẽ Laertium.

Andalo philosophus citatur in Boccatij genealogia.
De Carneade & Antipatro, Cæl. 19. 15.
Archelai Athenien. uita apud Diogenē Laertium.
Arcelai Pitanei uita apud Diog. Laertium libro 4.
De Archesilao philosopho, Gellius 3. 5.
De Archippo philosopho C. Plinij libro 10. epistolarū, epistolæ 2. diuersis locis.
Aristippus, Aelian. in Var. Græcis fol. 34. 42. 67. Apophthegmata eius Des. Erasmus annotauit. Philosophus fuit Cyrenaicus.
Aristippi Megarēn. uita apud Diogenē Laertium.
¶De Biante Prienensi, Diog. Laertius libro 1. Apophthegmata eius Des. Erasmus commemorat.
Bionis Borysthenitis uita apud Dioge. Laertium libro 4.
Cebetis Thebani uita apud Diog. Laer.
Chilonis Lacedæmonij uita apud eundem libro 1.
Cleobuli Lyndij uita, ibid. libro 1.
De Clitomacho, Aelian. in Var. Græcis, fol. 22.
Clitomachi Carthaginensis uita apud Diog. Laertium libro 4.
Crantoris Solensis uita, Ibidem.
Critonis Athenien. uita apud Diogenē Laertium.
Demetrij Phalerei uita, apud eundem libro 5.
Quam ob causam, & quali modo Democritus philosophus luminibus oculorum sese priuauerit, et super ea re uersus Laberij pure admodum & uenuste facti, Gellius 10. 17.
De portentis fabularū, quæ Plinius Secundus indignissime in Democritum philosophum confert, Gellius 10. 12.
De Democrito, Tzetzes 2. 61.
Democriti Milesij uitam Laertius conscripsit libro 9.
De dilectione Abderitarum erga Democritum, Tzetzes 13. 465.
Democriti historia, Cælius 21. 3.
Demonactis uita apud Lucianum.
Diodori Iasij uita apud Diog. Laertiū.
Dionysij Metathemeni uita apud eundem libro 7.
Empedoclis uestimentum & calcei, Aelianus in Varijs Græ. fol. 54.
Empedoclis Agrigentini uita apud Diogenem Laertiū libro 1. & apud Suidā.
Epicharmi Coi uitam Laertius scribit libro 8.
Eudoxi Cnidij uita, Ibidem.
Glauco Athenien. apud Diog. Laertiū.
Haren Semeryon philosophus.
Heraclidæ Pontici uita apud eundem libro 5.
Heraclíti Ephesij uita, apud eundem libro 9.
Heraclitus absq; risu, Aelian. fol. 38. in Var. Græ. Factū eius scitu dignū, Cælius 13. 5. Apophthegmata eius Des. Erasmus annotauit.
Herilli Carthagineñ. uita, Diog. Laertij libro 7.
De Herode Attico, Gellius 9. 2.
Hipparchi sapientia & studium erga deos, Aelian. fol. 36. in Varijs Græ.
Hippias philosophus Elien. Aelian. fol. 73. in Var. Græ. Vestimentū eius Ibidem. 55.
Lacydis Cyrenen. uita, Diog. Laertij libro 4.
Leucippi Abderitæ uita, eiusdem lib. 9.
Luciani athei somnium seu uita, primum inter libros eius qui extant.
Lycon Troadēn. apud Laertium lib. 5.
Melissus Samius, apud eundem libro 9. Parmenidis auditor.
De Menedemo philosopho, Gell. 13. 5. Vitam eius Diog. Laertius scripsit libro 6.
Menippus Phœnix, apud Diog. Laertū libro 6.
Metrocles Maronita, Ibidem.
Monimus Syracusanus, Ibidem.
Myson Chenensis apud Laertium lib. 1.
Onesicritus, apud Laertium libro 6.
Orpheus, Symphoniā Orphei, Pythagoræ, et Platonis Proclus Lycius scripsit.
Parmenides Eleates, apud Laertium libro 9.
De Peregrino philosopho, Gellius 8. 3 & 12. 11.
Periander Corinthius apud Laer. lib. 1 libro 1.
Pherecydes Syrus, Ibid.
Philolaus Crotoniata, apud Laertium li.

Contra

bro 8.
Contra Phílonem Lysías.
Pittacus Mitylenæus, Diog. Laërtíj libro 1.
Polemon Athenienſis, eiuſdem libro 4.
De Protagora philoſopho, Gellíus 5. 3. Cælius 11. 25. & 19. 17. atheos fuit.
Protagoræ opinio, Aelian. in Var. Græcis, fol. 4. Cur dictus ſit Phormophorus, Cælius 28. 12.
De Secundi philoſophi uita et dictis, Antonínus Florent. Tit. 7. cap. 3.
Símmías Thebanus, apud Laërtium libro 2.
Simon Athenieñ. Ibidem.
Solon Salamínius, apud Laërtium lib. 1.
Sphærus Boſphoranus, apud eundem libro 7.
Stilpo Megarenſis, Diog. Laertius libro 2. Apophthegmata eius Eraſmus Roterod. annotauit. De eodem, eiuſq; ſomnio hiſtoria, Leonic. 2. 47.
Strato Lampſacenus, Diogen. Laertius libro 5.
De Tauro philoſopho, Gellius 1. 26. & 6. 10. & 8. 6.
Thales Mileſius, Laërtij libro 1.
De Thalete, Tzetzes 2. 55.
Apophthegmata eius apud Def. Eraſmum leguntur.
Theodori placita abſurdiſſima, & cur deus ſit dictus, Cælius 14. 6.
Theramenes philoſophus Athenienſis, Aelian. in Varijs Græ. fol. 42.
Timon Apolloníates Nicæus, apud Diogenem Laertium libro 9.
Apophthegmata eius Def. Eraſmus annotauit. Scepticus fuit.
Timon alius Miſanthropus, de quo dialogus Luciani extat, quem Deſyd. Eraſmus uertit: & habetur Tomo 1. operum eius.
Xenocrates Chalcedonius, apud Laertium libro 4.
Xenocrates, Cælius 18. 31. Xenocratis hiſtoria, Idem 17. 9. De Xenocrate & Cleanthe, Idem 10. 20.
Xenocratis ad miſericordiam & humanitatem procliuitas, Aelian. in Var. Græ. fol. 64. Patientia, Ibid. 67. Sententia, 71.
De Xenophanes, Cælius 13. 23.
Apophthegmata eius apud Def. Eraſmum leguntur.
Xenophanis Colophonij uita apud Diogenem Laertium libro 9.
De Zoílo, Aelianus in Varijs Græcis, fol. 48.

TITVLVS II. DE HIS QVAE *primæ philoſophiæ propria ſunt, nempe de contemplatione. De rerum principijs, cauſis, ideis, &c. De uno, eodem, bono, ueritate, lumine, &c. Varia quædam philoſophica, &c.*

VIrtutum intellectualium diſtinctio, Vincentius Belluac. 1. 3. 3.
Contemplatio, Lumen animæ parte 2. cap. 45. item Tit. 38.
De contemplatione Vincent. Belluac. 1. 3. 62.
De contemplatione & meditatione ſolitaria, Sabellícus 2. 6.
Contemplatiuus habitus animæ, Marſilius 11. 32.
φιλεθναςῶν in epiſtola Ciceronis, Politianus 1. 87.
Cognoſce alia ut te cognoſcas, cognoſce teipſum ut cognoſcas Deum, Marſilius 6. 8.
De inueſtigatione ſeu indagatiõe & inuentione, Hieron. Pad. 3. 3. 10.
Actiuos et uoluptarios haberi tanquam exules, quia contemplantes iam ſint in patria, Cælius 3. 8.
Vitam actiuam meliorem eſſe contemplatiua, Maximus Tyrius 5. & contra, 6.
Conuerſio triplex, Proclus in Alcibía. cap. 1. pag. 376. Baſil. edit. Lat.
Aſcenſus à ſubſtantia corporea ad incorpoream, ſcilicet ad animas, angelosq;, & Deum, Marſil. Fic. 2. 22.
Contemplationis à multitudine ad unũ aſcendentis multi gradus, Proclus in Alcibiad. ca. 42. pag. 443. Baſil. edit. Lat.
Super ſenſum eſt intellectus: Super ſenſibile eſt intelligibile. Super mentes noſtras ſunt aliæ mẽtes: ſuper formas corporeales ſunt formę incorporales, Marſilius 2. 15.
De mente, intellectu, &c. *Vide ſupra libro 14. Tit. 9. ubi de anima.*

GOTTFRIED WILHELM LEIBNIZ BIBLIOTHEK
NIEDERSÄCHSISCHE LANDESBIBLIOTHEK
Signatur: Leibn. Marg. 64:2, Stück 1, [500] - 242r
PUBLIC DOMAIN

De bono, pulchro, contemplatione, felicitate, dicentur quædam in Ethicis: quanquam illa felicitas quæ in mente & contemplatione sita est, & solidior habetur, huc magis pertineat.

De principijs rerum & causis, de nihilo, dictum est in physicis: Multa enim in principio suæ methodi phys. à primo philosopho mutuantur.

¶ Res neq; circulo confunduntur, neq; à principio plura æqualia reducũtur, neq; sursum absq; fine ꝓgrediuntur, Marsilius 2. 25.

Vbi ipsum uacillat fundamentum, quic quid superstruxeris corruet, Marsil. 3. 37.

Fontes potius quàm riuulos sectari debemus, Marsil. Fic. 1. 99.

De entium principijs, Aristo. metaphys. lib. 1.

De principijs rerũ, Proclus in Alcibiad. cap. 53. pag. 460. Basil. edit. Lat.

De causis, Plutarch. de Placit. 1. 11. Vide supra in Physicis Tit. 1.

De causis superioribus & inferioribus.

De causis quæ in Deo sunt simul et in creaturis: & de his quæ in Deo tantũ sunt, Lombardus 2. 18.

De materia, Plutarch. de Placit. 1. 9.

De umbra materiæ & luce Dei, Marsil. Fic. 2. 79. Omnes mentes sunt indiuidue separabiles à materia, sempiternę, Idem 2 37. De materia plura uide supra in physicis Tit. 1.

De materialibus & immaterialib. rebus, Aristot, lib. 8. Metaphys.

De corporibus, Plutarch. de Placit. 1. 12.

De minimis siue minutis corpusculis, Ibidem 1. 13.

De formis, Ibid. 1. 14. Plura uide in physicis, Tit. 1.

Forma sine quantitate magis quàm sine materia potest existere, Marsilius 2. 72. Item sine quantitate magis q̃ sine mole, 2. 73.

Formæ omnes hic ægrotant atq; delirãt, Proclus in Alcib. cap. 43. pag. 449. Basil edit, Lat.

Forma corporea diuiditur & mouetur ab alio: anima rationalis non diuiditur, sed ex se ipsa mouetur: angelus neq; diuiditur, neq; mouetur, sed alibi unde impletur: Deus est plenitudo una simplex immensa, Marsil. 2. 20.

De ideis, Marsil. 12. 12. & Plutarch. de Placit. 1. 10.

De ideis Platonis, Tzetzes 7. 143. & Io. Ferrerius Pedemontanus contra Aristotelem.

Idearum declaratio, Marsil. 6. 43.

Ideæ an secundum Platonem in diuina mente sint, Marsil. Fic. 1. 42.

Super formas corporales sunt formę incorporales, Marsil. 2. 15.

Ordo rerum exigit ut post ideales causas sint res semper ideæ participes, stabilesq; omnino: deinde res ordinatæ semperq; mutabiles, Proclus in Alcibiad. ca. 24. pag. 416. Basil. edit. Lat.

Sicut cũctæ naturales formæ in una materia, sic cunctæ earum rationes in uno artifice cõgregantur, Marsil. Fic. 2. 53.

De pluralitate formarum, Thomas Aquinas.

Idea an dicatur Latine species, Cæl. 28. 1.

De idea, Aristot. libro 10. Metaphys.

De ideis & Deo, Georgius Gemistus: et Aurelius Augustinus Tomo 4. quæstione 46.

De intellectu, ideis et ente, Plotinus Enneade 5.

De ideis si sint singularium, Ibid. Plurima etiã alia metaphysica argumenta tractat Plotinus, ut uidere est in mentione eius Tomo 1.

De generibus entis, siue categorijs qui scripserint, uide supra in dialecticis.

Distinctio rerũ in genera quatuor, Marsilius Fic. 11. 34.

De essentia, Proclus in Alcibiad. ca. 53. pag. 460. Basil. edit. Lat.

Essentiæ rerũ uariæ, Ibid. ca. 1. pag. 376.

Incorporeum omne ubiq;, Ibid. cap. 6. pag. 186.

Præstat ascendere ad substantiã in qua uirtus non sit aliud quàm substantia, Marsil. Fic. 2. 77.

Deus nominatur substantia, & natura, Marsil. 2. 83.

Esse & essentia, Heymericus.

De explanatione essentiarum, Io. Lud. Viues.

De esse & uno, Helias Cretẽ. Deinde

De inuisibilibus rebus & incorporeis, Aug. Steuchus.
De substantijs separatis, Thomas Aquinas.
De ente & essentia, Thomas Aquinas. In Thomam de ente Thomas de Vio.
Theorica de esse & essentia, Aegidius de Roma.
De ente uel sophista, Platonis dialogus.
De ente & uno, Ioan. Franc. Picus.
De quatuor transcẽdentibus, Algazel.
De eis quæ sunt post primum, Plotinus.
De tribus habentibus rationem principij, Plotinus.
De rerum trinitate, dialogus Alani Varenij.
Creatis omnibus ineſſe trinitatis uestigium, Cælius 1. 20.
¶ De uno, Plotinus Enneade 5.
Gradꝰ multi per quos à multitudine ad unum ascendimus cõtemplando, Proclus in Alcibiad. cap. 42. pag. 443. Basil. edit. Lat.
De rerum prẽcipue diuinarum unitate, Alanus Varenius.
Vnum sunt qui ab uno amantur in uno, Marsil. Fic. 6. 55.
Quid dicatur idem apud philosophos, & quid idem à iureconsultis, discussum cum Hermolao in conuiuio familiari, Alexander ab Alex. 3. 1.
Qua ipsum, Proclus in Alcibiad. ca. 57. pag. 472. Basil. edit. Lat.
¶ De multiplici acceptione boni, Lombardus 1. 46.
Quomodo omnia facta à Deo dicantur ualde bona, Idem 2. 15.
Vniuersum & infinitum bonum ac uerum mentis obiectum est, finis & origo, Marsilius Fic. lib. 2. epistola 8. & 9.
Bonum in nobis, &c. Marsilius 11. 36.
Veritas & bonitas idem sunt, Marsilius 2. 27.
Bonum triplex, scilicet in nobis, in idea, super ideam, Marsil. 11. 36.
Bonum ipsum quamuis essentiam intellectualem superemineat solum, tamẽ ad infimum usq; se porrigit, Proclus in Alcibiad. cap. 32. pag. 427. Basil. edit. Lat.
Quomodo bonum est super essentiam, & quomodo cognoscat̃, Marsil. 11. 35.
De hebdomadibus, siue Quæstio quomodo substantiæ in eo quod sunt bonæ sint, Boëtij libellus.
Quod mala uniuersitati ualent, Lombard. 1. 46.
¶ Pulchrum, Proclus in Alcibiad. ca. 53. pag. 460. Basil. edit. Lat.
Pulchrum in diuinis quomodo, Ibidem cap. 6. pag. 386.
Pulchrum omne naturaliter est bonum, Ibid. cap. 55. pag. 467.
De pulchro, Plotinus Enneade 1.
¶ De uero & bono, Aristotel. lib. 6. metaphys.
Veritas facilis & difficilis, Ibid. lib. 2.
De ueritate, Raph. Volaterranus libro 28. Petrus Lagnerius in sententijs Ciceronianis.
Veritas est super mentem, Marsil. Fic. 2. 26.
Veritas & bonitas idem sunt, Idẽ 2. 27.
Veritas in diuinis quomodo, Proclus in Alcibiad. cap. 6. pag. 386. Basil. edit. Lat.
Causæ ueritatis, Aristot. libro 4. Metaphys.
Anima cur ueritatis lumen minus percipiat, Cælius 6. 10.
Quantum pro ueritate inuigilandũ: ac de Indorũ philosophis, eorumq; studio pro ueritate, ac pœna perpetui silentij contra mendaces, Crinit. 5. 8.
Veritas sua potentia, potius quàm aliena, defenditur, Marsil. 3. 8.
Sicut lumen non indiget oculo, sic ueritas non indiget mente, Marsil. 2. 31.
Summæ certitudini nihil est incertum, Marsil. 2. 32.
Deus nominatur certitudo, Idem 2. 83.
Deus est ipsa certitudo uel claritas, Marsil. lib. 2. epist. 29. & 30.
Ipsa certitudo uel claritas, idem est atq; ipsum gaudium, Marsilius 2. 30. Metaphys.
Neque potest uere sibi ipse placere, qui displicet ueritati: neq; uere gaudere bonis, qui uitijs diligendis negligit ipsum bonum, unde sunt bona, Marsilius 3. 18.
Cum ueritas ipsa sit immobilis, & æterna fœlicitas, soli uere immobiliter beatè

uiuunt, qui in ueritatis studio uitam agunt, Marsil. 6. 39.

Nemo felix, nisi qui uere gaudet: nemo uere gaudet, nisi qui ueritate gaudet, Marsilius Fic. lib. 3. epistola 19. & 5. 50. & 6. 45.

De hoc, Dies autem reliqui testes sapientissimi, Tzetzes 6. 86.

Nulla cõsonantia magis delectat quàm cordis & linguæ, Marsil. 1. 76.

Deus est ueritas, uerorũ omnium fons, causa ueritatis rerũ atq; mentis, Marsilius 2. 85.

Deus est claritas lætissima, & lætitia clarissima, Marsil. 2. 34.

¶ Rationes multæ quod necessarium sit esse actum purum & infinitum, Marsilius 2. 78.

De potentia & actu, Aristot. Metaphys. lib. 9.

De definitionibus, Ibidem libro 7.

Quid sit lumen in corpore mundi, in anima, in angelo, in deo, Marsilius 2. 101.

Lumen imago sapientiæ, Idem 12. 15.

Nihil clarius quàm lumen ac deus, nihil obscurius, Idem 2. 104.

Ad luminum gaudium cœlestes ipsorum oculi rident, splendore motuq; gestiunt, Marsilius 2. 107.

Quando purgamus lucem cœlestẽ, primo reperimus animam, deinde angelum, Idem 2. 76.

Lumen est quasi spiritale quoddam, & spiritus sunt lumina quædam, Idem 2. 110.

Lumen in deo, in angelo, in ratione, in spiritu, in corpore, Marsil. 2. 111.

Lumen est umbra dei: Deus est lumen luminis, Idem 2. 112.

¶ *Varia philosophica, quæ ad unam aliquam philosophiæ partem redigi ferè non poterant, ut sunt problemata, epistolæ philosophicæ, dialogi, &c.*

Libro primo huius operis Tit. 13. qui de Variis inscribitur, parte 3. Problematum, quæstionum & disputationum scripta aliquot recensuimus. Item Tituli 18. parte 3. epistolas authorũ ordine alphabeti, Græcas Latinasq;. Titu. 17. Dialogos Latinos: & Græcos, parte 8. Titu li 20. In his omnibus tum uaria & philologa, tum philosophica quoq; multa continentur. In præsentia uero, philosophica tantum quædam, uaria præcipue, quæ ob multiplex argumentum ad certam philosophiæ partem non satis cõmode referri posse uidentur, adscribemus: Nam qui philosophiam integram literis excoluerunt, ut Aristoteles, &c. de illis quoq; libro 1. Tituli 1. *parte 13. dictum est.*

Quæstiones philosophicæ & medicinæ, Ambrosij Leonis Nolani.

Problemata 104. M. Ant. Zimaræ.

Philosophicæ propositiones, eiusdem.

Ioan. Pici quæstiones siue conclusiones 900.

Alexandri Traiani proposita tanquam aphorismi in omni genere philosophiæ.

Alexandri Aphrodisiẽsis quæstiones philosophicæ: uide Tomo 1.

Maximi Tyrij Platonici sermones Græci 41. & Latini Cosmo Paccio interprete.

Vitæ humanæ speculum libris duobus à Roderico Samoreñ. conscriptum.

De conuiuio philosophico & ciuili, Iosi. Carnotensis libro 8.

De nugis curialium & uestigijs philosophorum Ioan. Carnoteñ. Polycraticus.

Symposium Platonis Iano Cornario interprete.

Symposium Xenophontis, interprete Io. Ribitto.

Colloquia philosophica Hessij.

Mensa philosophica, nescio cuius authoris, liber impressus.

Charon uel contemplantes Luciani.

Philosophica opera Caroli Bouilli.

Dialogi 20. Stilponis philosophi, non extant.

Philosophica multa tractat Pontanus in Aegidio dialogo.

¶ *Epistolæ philosophicæ.*

Epistola Dionis Syracusani ad Platonẽ.

Diogenis Cynici epistolæ, Franc. Arcano interprete.

Apollonij Tyanei epistolæ.

Caroli

Caroli Bouilli epistolæ philosophicæ ad diuersos.
Cratetis epistolia 14.
Anacharsidis Scythæ epistolæ 9.
Marsilij Ficini epistolarū uolumen plane philosophicum.
Proculi epistolarum libri 8.
Philosophorum aliquot epistolæ Latinæ factæ per Gilbertum Cognatum.
Platonis epistolæ 12.
Epistolæ philosophorum aliquot D. Ambrosio interprete.
L. Annei Senecæ epistolæ 124. de institutione uitæ, in quibus multi communes de philosophia loci tractantur.

TITVLVS III. THEOLOGIA gentilium: Et primum de religione, pietate, impietate: De Deo & dijs in genere.

PLutarchus in problematibus tum de Romanorum tum Græcorum ritibus, plurima ad theologiam & superstitiones gentiliū pertinentia tractat. Plura uide etiā supra libro 10. ubi de Magia, quæ pars quædam est ethnicorum theologiæ.
Theologiam ethnicā Macrobius uocat ius pontificium: et Vergilium eius peritissimum fuisse ostendit libro 3. Saturnalium.
Vide supra libro 4. de poëtica, Tit. 7. ubi de Hymnis agitur.
Theologia uaria gentilium, Euseb. de Euang. præp. 1. 2. & plurimis passim locis illius operis. Vide infra in Theologia, qui contra gentiles scripserint, ut Arnobius, Theophilus, Tatianus noster, August. de ciuitate Dei, &c.
Cur etiam theologia uetus fabulas admiserit, Cælius 7. 1.
Quid significet proprie Religiosus, & in quæ diuerticula significatio istius uocabuli flexa sit, & uerba Nigidij Figuli ex commentarijs eius super ea re sumpta, Gell. 4. 9.
P. Ouidij Fastorum libri 6. Vide infra Tit. 9. ubi de Festis.
In Iamblichum de mysterijs Aegyptiorum, Marsilij Fic. paraphrasis.
De symbolis Aegyptiæ theologiæ, Crinitus 20. 4. Plura uide supra libro 12. Tit. 9. ubi de Aegyptiacis.
Religionis et felicitatis apud Aegyptios conclusio, Iamblichus cap. 49. pag. 374. Basil. edit. Lat.
Theologiæ Aegyptiæ symbolorum expositio, Ibidem cap. 37. pag. 340.
Libri Phrygij Diagoræ Athenien. à Tatiano citantur.
Metroacum librum scripsit Proclus Lycius.
περὶ ὁσίων liber Socratis.
In Orphei theologiam, Proclus Lycius.
Compendium Platonicæ theologiæ, in capitula aliquot diuisum, Marsil. Fic. 2. 21. & deinceps.
Argumentum in Platonicam theologiā, itidem per capitula aliquot diuisum, Ibidem 2. 69. & deinceps.
Religionem esse ueram, Iamblichus ca. 46. pag. 369. Basil. edit. Lat.
De religione leges Socraticæ, Iacob. Faber Stapulen. ex Platone, in Hecatonomijs.
Religionum libri Trebatij à Macrobio citantur.
De religionis affectu, Sabellicus Exēpl. 4. 2.
De religionis institutione, Ibidem 4. 1.
Religio, Doletus Tomo 2. & Coruinus in Apophtheg.
De religione antiquorum ducum, Valturius libro 6. cap. 2. & 3.
De priscis Germanorum legibus in religione, Crinitus 12. 8.
Magorū sententia de diuinis rebus, Cælius 19. 17.
De rebus diuinis & humanis M. Varro scripsit.
Pietas, Pet. Lagnerius in sentent. Cicer. Manipul. florum. Octauian. Miranda. Plura uide in Ethicis ubi de Iustitia.
In pietatem epigrammata, Florile, Græci libro 1. sect. 27.
Amor diuinus, Proclus in Alcibiad. ca. 1. pag. 376. Basil. edit. Lat.
De charitate in Deum, Sabellicus Exempl. 5. 1.
De Catinensibus fratribus, quos pios uocabant, & cur. Leonic. 2. 11. & Arist. in libello de mundo.
Platonis sanctimonia, Marsil. Fic. 4. 29.
Pietas eiusd. 4. 32.

GOTTFRIED WILHELM LEIBNIZ BIBLIOTHEK
NIEDERSÄCHSISCHE LANDESBIBLIOTHEK
Signatur: Leibn. Marg. 64:2, Stück 1, [504] - 244r
PUBLIC DOMAIN

Vtrum orandus sit Deus, Maximus Tyrius sermone 30.
Quæ sunt maxime à dijs rogãda, & quomodo, ex Platone: tum uersiculi Persiani de uotis peragendis, Crinitus 10. 4.
Silentio Deum colendum, Cælius 15. 23.
De uoto, Plato in Alcibiad. 2. Vide infra Tit. 10.
Adorationis præstãtia & necessitas, Cælius 7. 25.
Pythagoræ scita de adorationis ratione, Cælius 11. 23.
An Deo contingat affectio aliqua nobis adorantibus: An necessaria sit eius, quem colas, cognitio: Quam partem spectare adorantes debeant, Cælius 12. 2.
Eucterium, Cælius 7. 31.
Diuinorum cognitio, Iamblich. cap. 1. pag. 175. Basil. edit. Lat.
¶ De superstitione, Plutarchus.
Diuinorũ inscitia ubi exorta primum, Cælius 22. 3.
Cur theologiã spreuerit Ptolemæus, Cælius 26. 14.
Quomodo excusanda sit negligentia heroum in deos apparens in poesi, Proclus in rempub. Platonis cap. 16. nostræ translationis.
De neglecta religione, Valerius & Baptista Fulgosus 1. 2.
De simulata religione, Iidem 1. 3.
De contemptu religionis & ultione, Sabellicus Exempl. 4. 3.
Religionis cõtemptus, Coruinus in Apophtheg.
In impios Epigrammata, Florileg. Græ. lib. 1. sect. 9.
Impietas, Coruinus in Apophth. Plura uide in Ethicis ubi de iniustitia.
Impietas quomodo nocuerit Pherecydi, Aelian. in Var. Græ. fol. 28.
De Phlegyarum impietate & interitu, Leonicen. 1. 7.
Impij semper cruciantur: Quibus curis scelerati cõficiantur plenius leges paradoxo 2. Pet. Lagnerius in sententijs ex Cicer.
Impius merito, & tyrannus iure, percuti occidiq; possunt, Ibid.
De Iapygum impietate & interitu, Leonicenus 3. 99.
Barbari non athei, Aelian. fol. 12. in Varijs Græcis.
Quam male se habeat Lucilia, id est, anima, quando à Phœbo, id est, à Deo discedit, Marsil. 7. 18.
Pyrenei sacrilegium, Ouidius Metam. libro 5.

¶ *De Deo, dei nominibus, effectibus, cultu, secundum gentiles.*

De nominibus diuinis, Iamblich. ca. 38. pag. 344. Basil. edit. Lat.
An Deo congruat nomẽ aliquod obseruata ex Theologumenon libris, Cælius 1. 1.
Dei summi nomen cœlo cur tributum, Macrob. in Somn. 1. 17.
De monade, curq; ea ad Deũ referatur, Cælius 22. 9.
Vnde dicatur theos, Cælius 22. 2.
De illo, Nullus tibi deus sum, Tzetzes 11. 373. Vide inter Prouerbia Erasmi, Homo homini deus.
Deum esse unum, nomina plura, Cælius 22. 3.
De deo, eius q; nominibus, & gentilium prisca theologia, plurima reperies in Augustini Steuchi perenni philosophia.
Cur Deum summum Plato patrem omnium & opificem nominauerit, Plutarch. Platonic quæstion. 2.
Mundũ multi Deũ esse dicunt, Cæl. 1. 2.
Hominem unum affectare ut sit deus, Cælius 3. 5.
Perturbationum uictorem posse deum dici, Cælius 23. 20.
De Deo, Plinius 2. 7. Octauia. Miran. Coruinus in Apophth. et Petrus Lagnerius in Sententijs Cicer.
De Deo Chaldæorum mysteria, Iamblich. ca. 30. pag. 270. Basil. edit. Lat.
Orphei uersus de Deo, Marsil. 11. 24.
De Deo Platonis philosophia, August. Steuchus in perenni philosophia. Item Aristotelis & aliorum ueterum prasiantissimorum philosophorum, Ibidem. Argumenta in singulos horius Operis libros lege Tomo 1.
Quid sit Deus secundum Platonem, Maximus Tyrius Serm. 1.

Cur

GOTTFRIED WILHELM LEIBNIZ BIBLIOTHEK
NIEDERSÄCHSISCHE LANDESBIBLIOTHEK
Signatur: Leibn. Marg. 64:2, Stück 1, [505] - 244v
PUBLIC DOMAIN

Cur deo summo Solem persimilem dicat Plato, Cælius 22. 1.
De Deo & ideis, Ge. Gemistus.
De Deo, dijsq́ꝫ, Aegyptiorum opinio, Iamblich. cap. 39. pag. 349. Basil. edit. Lat.
De primo & immobili principio rerum, Aristot. libro 12. Metaphys.
De primo bono, Plotinus.
De uno omniũ principio, Parmenides.
De summo bono, uel de uoluptate, Plato in Philebo.
De bono & uno, Plotinus Enneade 6.
De primo motore, Aristoteles physicorum libro 8.
De diuinitate, Plinius 7. 33.
Platonem & Platonicos nonnullos sentire, unum modo esse Deum, Cælius 22. 4.
De Deo quid ueteres magi et philosophi senserint, Corn. Agrippa 3. 7.
Veterum de Deo placita: Deum inuenire esse impossibile, Cælius 21. 34.
Quis apud ueteres Aegyptios maximus omnium Deus haberet, qualiq́ꝫ imagine sit ex oraculo Serapidis celebratus, Crinitus 24. 16.
Quid uetustissimi de ipso Deo senserint, id est, Moses, Mercurius, Zoroastres & Pythagoras, Crinitus 3. 2.
Mercurij Aegyptij uerba de natura, ac de maiestate Dei, Crinitus 24. 3.
Eiusdẽ uerba de Deo, Idem 9. 11. Vide Tomo 1. in Mercurio.
Mercurij Crates, Lazarolo Septempedano interprete.
In Deo quomodo elementa sint, Agrippa 1. 8.
Deus ignotus Athenis, Dei sum̃i descriptio: An recte in Dei mentione apud Aristotelem ζῶον transferatur animal, Cælius 22. 2.
Rationes multæ quod necessariũ sit esse actum purum & infinitũ, Marsilius 2. 78.
De infinitate primi motoris, Augustin. Niphus.
Intelligibile supintelligibiliter, Proclus in Alcibiad. cap. 53. pag. 450. Basil. edit. Lat.
De diuina substantia secundum Aristotelis doctrinam, Ge. Trapezuntius.
Quid de diuina trinitate philosophi ueteres senserint, Agrippa 3. 8.
Quantum concesserint Christo Romani imperatores Tiberius & Adrianꝰ: ac de Alexandro etiam Seuero, qui Christũ inter alia numina adorauit, Crinitus 10. 5.
In Sibyllina carmina Emanuelis cõmentarius Græcus. Transtulit ea carmine Latino Sebast. Castalio.
De potestate & sapientia Dei, Pymander dialogus Mercurij Trismegisti.
Quod omnium creaturarũ conditor sit Deus, Plinius 27. 3.
Quomodo Plato dixerit Deum semper γεωμετρεῖν, Plutarch. Symp. 8. 2.
Cuiusmodi sit id, Deum omnia perfecisse pondere, numero, mensura, Cælius 22. 6.
Cum Deus bona agat, unde mala, Max. Tyrius serm. 25.
Causa superior quomodo agat, Proclus in Alcibiad. ca. 2. pag. 328. Basil. edit. Latinæ.
Nemo ascendit ad Deum, nisi in quem quodam modo Deus ipse descenderit, Marsil. Fic. 3. 24.
An Deo contingat affectio aliqua nobis adorantibus, Cælius 12. 2.
Deus sum̃us qua colendus ratione: item Dei filij, ac cœlestes dij, dęmones q̃q́ꝫ, Cælius 11. 23.
Vnde notionẽ Dei homines habuerint, Plutarchus de Placit. 1. 6.
Quid Deus, Ibidem 1. 7.

¶ *De dijs, & primum de idolis seu imaginibus.*

Idololatria, Brusonius 3. 18. Plura uide in Theologia Christiana.
Idola, Ibidem. Sculptilia à diuersis culta, Ibidem.
Theologia, mythologia, & de imaginib. deorum, Ge. Pictorius.
Quod nullæ deorum imagines per 160. annos in urbe Roma fuerint ex Numæ doctrina: Et quod Hebræi quoq́ꝫ nullas in templis imagines haberent, aliaq́ꝫ de templis & imaginibus memoranda, Crinitus 14. 12.
Romanos habuisse temporibus Numæ imagines deorum, Crinitus 14. 13.
De imaginibus deorum, Albricus.

In deorum ſimulachra epigrammata, libro 4. Floríleg. Græ.
In deorum imagines, Ibíd. lib. 4. ſect 11.
Vtrũ díjs dicanda ſint ſigna, Maximus Tyrius ſerm. 38.
Quàm uarię deorum effigies fuerint, Alexander ab Alex. 4. 12.
Imaginem dei annulo non inſcalpendã, Cælius Rhod. pag. 613.
Statuæ dæmonicæ, Cælius 2. 12.
Symbolica ſimulachrorum additamenta enarrantur, Cælius 10. 3.
Imaginum & ſtatuarum 14. deſcriptiones, Calliſtrati, quas Tomo 1. recenſuimus.
Icones Philoſtrati in deos et homines claros 66. Vide Tomo 1. ubi etiam iunioris Philoſtrati icones 18. enumerantur.
De loto arbore ſuper qua deus locaretur, Crinitus 20. 4.
De materijs ex arboríb. ex quibus deorum ſimulachra fabricari ſunt ſolita, Leonicen. 1. 65.
Zoanas quid uocemus aut xoana, Cælius 12. 11.
Prolepſin, id eſt, de díjs anticipationem, omnium eſſe mentibus inſitam, Cælius 22. 1.
Quę cauſa primum deorum opinionem in animis hominũ fecerit, Lucretius libro 5.
In quo primus gentium conſenſus, Plinius 7. 57.
De deo Socratis, L. Apuleius. Vide infra Tit. 4. ubi de dæmonibus.
Deus, díj, deorũ poteſtas: Superi quibus rebus colendi, Ge. Maior ex poëtis.
De díjs, Artemidorus 2. Apollodorus Athenieñ. Ioã. Stobæus, Iamblichus cap. 17. pag. 201. Baſil. edit. Lat.
De díjs Hyllus, à Macrobio citatur.
De díjs aliquot ueterũ notatus Seruius, Politianus 1. 89.
De díjs quędam, ex Vergilio præſertim, Macrob. Sat. 3. 7.
In deos Epigrammata, Floríl. Græ. lib. 1. ſect. 38.
In Ioannis Boccatij Genealogiam deorum, annotationes Iacobi Micylli.
De díjs gentium, & animis cœleſtiũ corporum, Hen. Corn. Agrippa 3. 14.
Theogonia Heſiodi, Græce et Latine ad uerbum excuſa. In eadem Græca ſcholia authoris innominati, & Ioan. Diaconi Galeni.
De genealogijs deorum libri quinq; Elegiaci, Burcardi Pyladis: ex Heſiodo, Diodoro, Boccatio, &c.
De generatione deorum, Ge. Gemiſtus.
De natura deorũ, M. T. Ciceronis libri 3. In eoſdem commentarij Petri Marſi.
Deos eſſe accipiendos tam fœminino genere quàm maſculino, Crinit. 23. 6.
Vtri de díjs melius tractarint, poëtæne an philoſophi, Maximus Tyrius ſermon. 29.
De prima deorum origine, et unde deus dictus, Polydorus 1. 1.
Deorũ multitudo ex Varrone, Cælius 22. 3.
Quàm abſurda prioribus deorũ uanitas, Cælius 23. 2.
Trigínta milia deorum à poëta Heſiodo celebrari, & à M. Varrone trecentos Ioues, & quàm ridicula foret ueterũ de his opinio, Crinitus 3. 14.
Quid uariæ gentes de díjs ſenſerint, & quàm impia & deteſtãda ſacra apud exteras gentes fuerint, Alexander ab Alex. 6. 26.
Quid ſit quod monogramõs deos dixit Epicurus, Cælius 8. 19.
Diuina nomina, uide ſupra in ſecunda parte huius Tituli.
Deos æuiternos & æuintegros à poëta Ennio appellari: & Apuleij uerba apposita de díjs æuiternis, Crinit. 12. 15.
Cœli filij qui dicantur aut dij, Cæl. 3. 8.
Dei filij ac cœleſtes díj qua colendi ratione, Cælius 11. 23.
Deorum differentia ad dæmones, Iamblichus ca. 12. pag. 193. Baſil. edit. Lat. & cap. 14. pag. 195.
Díj quomodo ſint ubiq;, Iamblich. ca. 7. pag. 187.
Mundi partes non poſſe deorum ſedes eſſe, Lucretius lib. 5.
Tres cuiuſq; dei proprietates ex Proclo, Marſilius 11. 30.
Deorum præceptores qui dicantur, Cælius 21. 33.
Deorum incognitorum ara, Cæl. 15. 6.
Deos animarum occulta cognoſcentia naturalis in cunctis ſententia eſt, Proclus in

clus in Alcibiad. cap. 27. pag. 423. Basil. edit. Lat.
Dei sententia certa tenent, quæ in rebus sunt incerta, Ibidē cap. 30. pag. 425.
De ira deorum, Iamblich. cap. 10. pag. 192. Basil. edit. Lat.
De necessitate deorum, Ibid. 11. 193.
Deos quoq; fatis obnoxios esse, Ouid. Metam. lib. 9.
De libertate deorum, Ibid.
Deorum uarij ordines & potentiæ, Proclus in Alcibiad. Basil. edit. Lat. cap. 1. pag. 376.
Superiorum ordo, Iamblich. cap. 3. pag. 180. eiusdem edit.
Superiorum actiones quomodo inter se distinguantur, Ibidē cap. 4. pag. 182.
Dei per harmoniam in cœlo regnantem harmonice reliqua cuncta contemperant, Proclus in Alcibiad. ca. 37. pag. 433. Basil. edit. Lat.
Dei nobis bene consulunt, etsi uideant nos non obtemperaturos eis, Ibid. ca. 20. pag. 412.
Boream esse generationis hominum portam, austrum uero deorum, Cælius 15. 23.
Deos meridie ingredi, Ibidem.
Numina alia quando aliter appareant atq; agant, Iamblich. 205. 19.
De generatione quæ fertur ex dijs, Plutarch. Sympos. 8. 1.
Numina inuocata nobis assunt, non coacta, sed uolentia, Iamblichus cap. 27. pag. 251. Basil. edit. Lat.
Numinis alicuius opus est præsentia, ut in sacris efficax aliquod opus fiat, Ibidem cap. 26. pag. 250.
Numinum & animorum substantias cognoscere, est intellectus perfecte purgati: communiter uero per actiones eorum cognoscimus potentias, per has auguramur essentias, Proclus in Alcibiad. cap. 18. pag. 409. Basil. edit. Latinæ.
¶ De cultu deorum, Valerius & Fulgosus 1. 1. Brusonius 2. 27. Artemidorus 2.
Pro deorum cultu epistola Symmachi præfecti urbis.
Romanorū lex de dijs colendis ac probandis per S. P. Q. R. Crinit. 13. 3.
De religionis origine, & qui colendorū deorū primi authores fuerint, & Deo uero primiter sacrificauerint, Polydorus Verg. 1. 3.
Hymni Callimachi, Iac. Crucio interprete. De hymnis uide supra libro 4. de poët. Tit. 7. par. 3.
¶ In diuinis quomodo sint, bonum, sapiens, pulchrū, fides, ueritas, et amor, Proclus in Alcibiad. cap. 6. pag. 386. Basil. edit. Lat.
Diuinum omne ubiq; Iamblich. cap. 6. pag. 186. eiusd. edit.
Diuinum omne à passionibus alienum, Ibidem cap. 8. pag. 189.
Dijpetes quid, Cælius 26. 14.
¶ De dijs ethnicis multa habes apud Augustinum de ciuitate Dei.
Lilij Gregorij Gyraldi opus de dijs, hoc anno 1548. Basileę, ut audio, excudit.
Euemerus Messenius composuit libros in quibus quæcūq; de dijs dicuntur, refert ad reges antiquos, uel imperatores, uel nauarchos, Plutarchus in libro de Iside.
De deorum Græcorum fabulis & de malis dæmonibus, Theodoretus libro 3. de curatione Græcorum.
Collectionum liber de dijs gentilium & aliorum, Pauli de Perusio.
De nominibus deorū quos Romani & gentiles coluerunt, Albertus de Eyb tractatu 1. cap. 12.
De cognominibus deorum gentiliū, Iulianus Aurelius.
Deorū apud priscos nomina uaria, Cælius 25. 30.
De nominibus & potestate deorū apud ueteres; & quàm inanis & futilis eorum superstitio foret copiose enarratum, Crinitus 25. 11.
Lucianus deorum dialogos scripsit 26. Dialogum eius de Concilio deorum transtulit Ioan. Reuchlinus.
Deorum concilium, Pontan. de stellis libro 1. Homerus passim in sua poësi deorum concilia decantat.
Mythologiarum libri 3. Fulgentij cum cōmentarijs Iacobi Locher Philomusi, & Ioan. Baptistæ Pij.
De natura deorum siue dijs gentilium, Phurnutus (aliàs Cornutus) Græce

& Latine, Con. Clausero interprete: translatus est etiam à Iod. Velareo.
Quomodo intelligenda deorum certamina, itē nomina tum masculina tum fœminina, Cælius 18. 6.
De dijs apud Homerū, Proclus Lycius.

¶ *Quæ sequuntur allegoriæ in fabulas deorum, omnes explicantur, in cōmentarijs Procli in rempub. Platonis, quorum hanc de fabulis partem nos Latinitate donauimus: adiectis numeris capita designantur.*

Apparatus diuinarum fabularum apud Theologos, causæ, & obiectionum solutiones, 1.
De diuersis modis pugnæ deorū & eius significationibus, 2.
Quo quis pacto diuinas fabulas defendere possit quæ malorum causam dijs imputare uidentur, 3.
Quomodo fœderum & iurisiurandi uiolationem poëtis in deos reijcere uideatur, uera interpretatio, 4.
Interpretatio fabulæ qua Iupiter deos à Themide conuocatos in litem constituit, & ad pugnam libere permittit, 5.
Quid sibi uelit poëtæ fabula, de iudicio dearum, & cuiusmodi uitæ discrimina significet, 6.
Quid innuant deorum mutationes in fabulis, & quot modis, & quas ob causas confingantur, 7.
Quomodo numē defendi possit ceu minime mendax, aduersus obijcientes Agamemonis somnium, quod deos uidetur arguere mendacij, 8.
Quid causæ sit dijs attributi risus in fabulis, et quare poëtis deos ppter Vulcanum effuse ridentes faciat, 11.
¶ Cur numeris indita deorum nomina, Cælius 11. 23.
Per quos deos iurauerint uariæ gentes, Alexander ab Alex. 5. 10.
Apotropæi dij, Cælius 14. 20.
De dijs qui planetæ dicuntur, uide in Astronomicis & Astrologicis, Nempe de Saturno, Ioue, Marte, Sole siue Apolline, Venere, Mercurio, & Luna siue Diana.
Homochetæ dij, Cælius 21. 34.
Dij Thraces, Cælius 15. 24.
Qui dicerentur Caberij dij & Pattaici, Cælius 16. 20.
Agonij dei, Cælius 18. 3.
De dijs mortalibus atq; terrenis, Agrippa, 3. 35.
Indigitare deos quid sit, ac de Indigitamentis, & quid dij indigetes uocati sunt ex multis authorib. Crinit. 1. 18.
Penates dij, Cælius 25. 30.
Qui magni dij, qui communes, aut indigetes dicti, quæue deorū cognomenta, Alexander ab Alex. 6. 4.
Dij maiorum gentium & minorum, Cælius 22. 2.
De dijs selectis, Cælius 25. 30. & Crinitus 13. 11.
Plinij locus illustratur de dijs atricolaris, Cælius 30. 21. Inibi plura de figuris deorū, & rationib. ex Porphyrio
De dijs ipsis, eorumq; nominibus inhumanis sacris, qui segetibus ac frumentis præsiderent, ex Varronis & Augustini libris, Crinitus 15. 10.
Qui maxime dij extra urbem Romam templa habuerūt, & qua ratione, Crinitus 5. 5.
Cur deum illum, cuius in tutela urbem esse dicūt, siue masculus is est, seu fœmina, & quærere & nominare nefas esset: Plutarchus probl. Rom. 61.
De dijs regionum atq; urbiū, quibusq; nominibus appellarentur, ex Tertulliano, Origene, & alijs authorib. Crinitus 9. 3.
¶ Cur multis rebus sit contributum Dei nomen, Cælius 21. 24.
Cœlestia qui primum adorarint, Cælius 22. 2.
Ignis cultus apud uarias gentes, Cælius 15. 15.
Boreas uentus apud quos honoretur, Aelian. in Var. Græ. fol. 58.
Somni dei effictio, Ouidius Metam. 11.
Pisces deorum loco, Cælius 18. 34.
Quod Iudæi aureum asini caput adorare sint soliti, & quamobrem: & quod super septennij spatium alienigenam hominem discerpere consueuerunt, Leonicen. 3. 30.
De cultu quorundam animantium à uarijs populis, Cælius 24. 2.
Sceptrum Agamemnonis pro Deo, Cælius 21. 16.

Lapidem

Lapidem è sepulchro uenerari pro deo quid sit, Cælius 11. 16.
Febris templum & ara, Aelian. in Var. Græ. fol. 52.
Addephagiæ templum, Cælius 7. 11.

¶ *Alia quædam ad deos pertinentia.*

De pomo contentionis, Tzetzes 5. 34.
De Epicureis dicentibus mel esse decimam partem ambrosiæ, Tzet. 8. 251.
De nectare, Tzetzes 11. 373. & 10. 351.
Nectar quid, Cælius 7. 13.
Ambrosia, Cælius 28. 25. bis.
De auibus quas uocant deorũ linguas, Cælius 8. 12.
Cœnæ deorum quæ, Cælius 28. 7.

TITVLVS IIII. DAEMONES, *heroës, homines deificati in genere.*

DAemonis nomen apud ethnicos bonis & malis spiritibus attribuebat. Christiani malos dũtaxat sic nominant.
Dæmonium aliquando pro summo deo, ut etiam θεῖον, aliquando pro quouis dæmone usurpant, ut cum Socratis dæmonium dicunt. Plato θεῖος dictus quod magis de rebus diuinis docuerit: Aristoteles dæmonius, quod de humanis & naturalibus.
De dæmone, Iamblich. cap. 42. pag. 360. Basil. edit. Lat.
De dæmonibus, Ibid. cap. 17. pag. 201. Vide infra in libro de Theologia Christiana, ubi contra idola & contra gentes locus est: item ubi de diabolo.
Dæmonem pluribus modis dici: Animũ nostrum etiam dæmonem nuncupari: Locus Vergilij, Cælius 2. 9.
Qui de ingenio dæmonum scripserint, ac de gnosticis & Euchetis, quibusq; sacris dæmonem se concipere putarent, digna memoria obseruatio, Crinitus 7. 4.
Amor cur apud Platonicos dicatur dæmon, Cælius 23. 2.
De dæmonibus cõmuniter, Proclus in Alcibiad. cap. 9. pag. 394. Basil. edit. Latinæ.
Dæmon tribus modis dicitur, aut essentia, aut comparatione, aut habitudine quadam, Ibid. 13. pag. 400.
Dæmones esse deos aliquos oberrantes confutatur, Ibid. cap. 10. pag. 397.
Dæmon nõ est particularis intellectus, sed substantia differens ab intellectu posita in latitudine animarum, Proclus in Alcibiad. cap. 15. pag. 404. Basil. edit. Lat.
De diuinis & dæmonibus, Porphyrius.
Βλαπτοδαίμων, Cælius 3. 27.
In dæmonibus & angelis quomodo elementa sint, H. Corn. Agrippa 1. 8.
Esse item in sphæris dæmonum ordines: Prouidentia triplex: Quomodo à dæmonibus afficiamur: Qui dæmones naturales, quiq; aduentitij: Dæmonũ præfecturæ: Item dæmones esse tanq; pastores, Cælius 2. 4.
Numina sub luna quę nõ uidentur, dæmones antiqui gentium populi nominabant, putabãtq; unumquemq; dæmonem prodesse nobis aliquando, et obesse, Marsil. 8. 23.
Omnes dæmones sunt animæ quædam prodeuntes ex tota anima, id est, ex ipsa animarum idea: habent & spiritum, id est, tenue corpus: sed dæmones qui maxime suo corpori dominãtur, boni sunt atq; benefici: qui autẽ corpori minime dominant, mali sunt atq; malefici, Marsil. 8. 24.
Dæmonem esse uel partem animæ operantem, uel partem ei præpositã, Proclus in Alcibiad. cap. 14. pag. 402. Basil. edit. Lat.
Dæmones alios non esse præter animas nostras à corpore solidiore solutas cõfutatur, Ibidem cap. 10. pag. 397.
Heroës, animæ, & dæmones quomodo differant, Iamblich. cap. 18. pag. 203. Basil. edit. Lat.
Dæmonum differentia ad deos, Ibidem cap. 12. pag. 195. & cap. 14. pag. 195.
Dæmones esse semine fœcundos, & coire, angelos bonos minime, Cæl. 2. 6.
Dæmonum genera quinq;, diuersaq; eorum officia, Proclus in Alcibiad. cap. 11. et 12. pag. 398. et 399. Basil. edit. Lat.
De uiribus dæmonum, & quod eorum 6. genera tradantur diligens adnotatio ex commentarijs Pselli & Augustini, Crinit. 21. 5.
Rationalis naturæ gradus esse tres, deorum, dæmonum, hominum: Dæmo-

nes cur. Item eosdem dici lares, ac genios: Dæmonum descriptio: Qui medioxumi, patellarij, semones, heroes, manes, Pluto sumanus, sangus, popi, diopi, stenopos, stenoparchæ, Cælius 2. 3.
Dæmones primi animas dijs proprijs copulant, Proclus in Alcibiad. cap. 12. pag. 399. Basil. edit. Lat.
Dæmones alij sub alijs ordinati, diuersa inter se habent officia, Ibidem cap. 17. pag. 408.
De 36. dæmonibus, & qua potestate polleant, Crinitus 9. 5.
Dæmonum bonorum malorumq; distinctio ex Porphyrio. Dæmonum descriptio ex Augustino. An dæmones sint hominibus præstantiores. An illis fomenta suggerentibus, semper peccatis obretimur. Quos facile arripiant dæmones. Animas defunctorum à dæmonibus effingi, Cælius 2. 13.
Aliæ rationes ex Augustino, quibus possunt dæmones futura prenoscere, Cælius 2. 14.
De uoce & natura dæmonũ, & alia ibidem ex Io. Zeze repetita, Crinit. 6. 11.
Inuocatio dæmonis, Iamblich. cap. 44. pag. 367. Basil. edit. Lat.
Inuocationes hominum aduersus spiritus, Ibid. cap. 31. pag. 273.
Dæmonibus obsecratores quomodo minabantur, Ibid. cap. 36. pag. 317. Plura uide libro 10. de magia, Tit. 7. quod ad spiritus, necromantiam, incantationes.
Dæmones qua colendi ratione, Cælius 11. 23.
Cunctas ferè gentes quondam dæmonibus malis humanas im̃olasse hostias, & ibidẽ quid esset uer sacrũ, & quando primũ eorum oracula defecerint, Polydor. Verg. 5. 8.
De dæmone cuiq; suo, Iamblichus cap. 41. pag. 358. Basil. edit. Lat.
Dæmonem esse unicuiq; proprium, custodem, testemq;: Quæ sint ab eo emolumenta: Quando fiat dæmonis ab anima electio: Dęmoniũ Socratis quale foret, & cur diceretur deus: Zabulus: Malleus terræ, Cælius 2. 10.
Dæmon proprius unde ueniat, quidue agat, & utrum sit unicus, Iamblich. cap. 43. pag. 364. Basil. edit. Lat.
Dæmones familiares, Proclus in Alcibiad. cap. 9. pag. 394. eiusdem edit. & rursus ibid. cap. 11. pag. 398.
Dæmonem Socratis esse deum: per uocem apparere: reuocare, non prouocare, Ibid. cap. 16. pag. 406. & cap. 9. pag. 394.
De Deo Socratis L. Apuleius.
Quid sit Socratis dæmon, Maximus Tyrius sermone 26. & 27.
De dæmonio Socratis Plutarchus.
De Augusti & M. Antonij dæmonio, Cælius Rhod. pag. 47. Plurima de dæmonibus, uide in Indice eius.
De dæmone bono, Proclus in Alcibiad. cap. 5. pag. 385. Basil. edit. Lat.
Dæmones boni, uide in Theologia Christiana ubi de Angelis.
De boni dęmonis appellato poculo, Leonicenus 1. 72.
De dæmonibus bonis & malis, Iamblichus cap. 30. pag. 270. Basil. edit. Lat.
Dęmones mali etiam in sacris occurrũt, & fallunt sub prætextu bonorũ, Proclus in Alcibiad. cap. 383. eiusd. edit.
Dæmones terreni & materiales, Ibidem cap. 5. pag. 385.
Dæmones mali, dæmonũ è cœlo lapsus: Quem Ates nomine intelligat Homerus: Trygodæmones qui sint, & sorodęmones: Couali: Soroadios dæmon: An dęmones sint naturaliter mali, Cęlius 2. 7.
Quæ ipse dictu admirabilia de umbrarum figuris, noctib. ferè singulis Romæ expertus fui, Alexander ab Alexand. 5. 22.
Delusiones dæmonum malorum à multis expertas fuisse, qui diuersis imaginibus homines delusere, Idem 4. 19.
De illusionibus dæmonũ, Cælius Rhod. pag. 270.
De obitu dæmonum, Crinitus 14. 3.
Eusebius alicubi in pręparatiõe euangelica historiam affert de Panos interitu.
Vnde habeant uaticiniũ dæmones, Cælius 2. 12. Vide in ultimo huius libri Titulo de oraculis.

Statuæ

Statuæ dæmonicæ, Cælius 2. 12.
An uirgas in dracones potuerint dæmones mutare, Cælius 7. 29.
Quæ sint Naiades, Dryades, onosceli, Cælius 2. 6. (24.
Iris cur dicta arcus dæmonis, Cælius 22.
De Aesymnitæ dæmonis cultu & sacris, Leonicen. 1. 40.
Quæ de Agdisti dæmone Galatæ memoriæ prodidere, Leonicen. 1. 37.
Empusa & Hecatæa, Cælius 11. 16.
De Eurynomo appellato dæmone, eiusq; forma, & de Pythonib. & Euryclæis nuncupatis dæmonib. Leonicen. 1. 61.
De Euthymo Locrensi athleta, deq; illius pugna cum Temessæo dæmone, & uictoria, idem 1. 42. De eodem Temesæo Aelian. in Varijs Græ. fol. 39. & Erasmus in Chiliad.
De Osyridis interitu à Typhone, Leonicenus 1. 29.
Typhon qui, Cælius 7. 14. De Typhone pauca, Cælius 5. 12.
Telchines dæmones inuidi & hominib. malefici qui fuerint, Leonic. 3. 101.
De Idæis dactylis qui & Curetes appellantur, Leonicen. 2. 57.
De Curetibus, Idem 1. 74.
De dijs penatibus Higinius à Macrobio citatur.
Cur laribus, quos proprie præsides uocant, canis assistit, ipsi autem canum pellibus uestiuntur? Plutarchus Prople. Rom. 51.
Triplicem unius cuiusq; hominis custodem esse, & à quibus singuli procedant, Corn. Agrip. 3. 22.
De tribus gratijs & genio, Marsil. Fic. 7. 10.
Genius, s. dæmon ingenij dux à tribus Gratijs prouenit, Marsil. 7. 12.
Iurandi mos per genium, Cælius 3. 22.
De genio Prudentius in poëmate contra Symmachum: Quod nulli sint urbium custodes genij.
De genijs notatus Seruius, Politia. 1. 89.
De obsequẽdo proprio genio, eiusq; natura indaganda, Agrippa 3. 21.
De genijs & heroibus, Plutarch. de Placit. 1. 8.
Qui nam fuere Cabiri, deq; illorum occultis mysterijs, & de Cabirorum inexorabili indignatione, Leonic. 1. 49. & Cæl. 16. 20.
De heroibus, H. Corn. Agrippa 3. 34.
Heroûm quid sit: Expenduntur apud Thucydidem loca duo, Cælius 17. 18.
Heroës, animæ, & dæmones quomodo differant, Iamblich. de myster. ca. 18. pag. 203. Basil. edit. Lat.
Cur amor heros dicatur, Cælius 23. 4.
Quæ causæ sint, propter quas poëtis luctum attribuat, tum heroibus tũ dijs, idq; etiam optimo heroum & deorũ maxime, Proclus in rempub. Platon. cap. 10. nostræ translat. (6.
De heroûm cratêre in cõuiuio, Cæl. 28.
Epistola genialis de heroibus, Marsilius Fic. 1. 30.
Qui nam fuerint Sardoi heroës, & de illorum responsis, ex Simplicio, Leonicen. 2. 18.
Qui cõquisiuerint honores diuinos, Cælius 3. 5.
Mos referendi in deos, Cælius 21. 33.
Quem uiuentem ut deum coli iusserũt dij, Plinius 7. 47.
Annon quomodo seipsum deum facere uoluerit, Aelian. in Var. Græ. fol. 70.
Alexander à quo Athenis deus sit decretus, Ibidem fol. 30. Quomodo cum deum se faceret irrisus sit, Ibid. fol. 44.
Aeneas in deum indigetem, Ouid. Metamor. lib. 14.
Alexandrum appetiuisse, dici se deum: Lacedæmoniorum prudens in eo decretum: Antigoni commonitio ad filium, Cælius 21. 35.
Anaxagoræ epitaphium & ara, Aelian. in Varijs Græ. fol. 39.
De Antinoo Adriani Cęsaris puero, quẽ morbo ablumptũ in deos referre conatus est Cæsar, Leonicen. 2. 19.
Quid est quod Carmentis ædem matres ab initio ædificasse existimantur, & nunc deam maxime ueneranť? Plutarchus problem. Rom. 56.
Cylabræ heroi in sacris salsamenta offerri solita, Cælius 28. 7.
De Echetlæo heroë, qui Miltiadi & Athenienſib. in pugna suffragatus est, Leonicen. 2. 29.
De Euhemeri sepulchro, Politian. 1. 35.

Glaucus in deum marinum, Ouid Metamorph lib. 13.
Hippolytus in Virbium, Ibid. lib. 15.
Homeri templum & simulachrum, Aelian. in Var. Græ. fol. 63.
Hylas, Theocritus Idyllio 3.
Ino Athamantis uxor in deam marinã, Ouidius Metam. lib. 4.
Melicerta in deum marinum, Ouidius Metam. lib. 4.
Quid est quod Larentiam uulgatissimũ scortum tantopere uenerantur? Plutarchus probl. Rom. 34.
De Lini in Helicone simulachro, & de nænia quæ Linus dicebatur, Leonicenus 1. 16.
De Marathone heroë, Leonicen. 2. 29.
Quo commento Pyxodorus pro deo habitus sit, Crinitus 2. 8.
Romulus in Deum, Ouidius Metamor. lib. 14.
De Simone mago paucula, qui est habitus deus, Cælius 25. 29.
Theodorus cur deus sit dictus, Cælius 14. 6.
Thesei honores Athenis, Cælius 7. 23.
Leocoræ puellæ quæ sint, item Macaria, Hyacinthides puellæ, Cælius 13. 7.
Gigantomachia, Cl. Claudianus, & apud Ouidium Metam. lib. 5.
Quæ causa fuerit ut mythologi scribant gigantum pedes in uolumen desinere, Crinit. 2. 11.
Herculem coli ab Indis Gigantis nomine, Cælius 18. 31.

TITVLVS V. DE FATO ET *prouidentia. De templis & locis sacris.*

DE fato, & prouidẽtia plura uide infra in libro de Theologia Christiana: & supra in libro de Physicis Tit. 1. ubi de natura, causis & principijs.
De fato, Gellius 13. 1.
Fatum capi pro natura, Cælius 21. 4.
Fata uiam inuenient, aderitq; uocatus Apollo, Marsilius 10. 33.
Fatum æquanimiter ferendum, Seneca 18. 108.
Prospera in fato fortuna, uera in uirtute felicitas, Marsilius 5. 46.
Deos quoq; fatis obnoxios esse, Ouid. Metam. lib. 9.
A fato quomodo soluamur, Iamblichus cap. 40. pag. 355. Basil. edit. Lat.
Assentiendum esse fatorum decretis, Seneca lib. 10. epistola 97.
Plutarchi libellus de his qui tarde à numine corripiunt, Græcus, & Latinus Bilibaldo Pirckheymero interprete.
Vnde mala, Plotinus.
Μοῖραι ἀρχαίαι, Aelian. in Var. Græ. fol. 73.
Deus prouidentia sua nostrum confirmat arbitrium, Proclus in Alcibiad. cap. 28. pag. 424. Basil. edit. Lat.
Quemadmodum respondent Chrysippus aduersus eos, qui prouidentiam consistere negauerunt, Gellius 6. 1.
Quo modo, & uim, necessitatemq; fati constituerit, & esse tamen in nobis consilij iudicijq; nostri arbitriũ confirmauerit Chrysippus, Gellius 6.
De Pronoea locus ex Xenophontis comment. Raph. Volat. lib. 30.
Superi nobis bene consulunt, etsi præuideant nos non obtemperaturos eis, Proclus in Alcibiad. cap. 20. pag. 412. Basil. edit. Lat.
De prouidentia, Iamblichus ca. 17. pag. 201. eiusd. edit. & cap. 7. pag. 187.
Prouidentia percurrit per singula usq; ad minima, & interim nullis addicta, Proclus in Alcibiad. cap. 7. pag. 389. Basil. edit. Lat.
Cur plectantur posteri ex maiorum delictis, ratione Platonica, Cælius 6. 13.

¶ *De templis & locis sacris.*

Templa, Octauian. Mirand. & Florileg. Græ. libro 1. sect. 53. & libro 4. sect. 19.
Templarij qui, Cælius 25. 30.
Protemenismata, Ibidem.
Delubra quis primum cõdiderit, Polyd. Verg. 3. 9.
Templa dedicandi institutũ uetus apud Hebræos, Polydorus Verg. 3. 7.
Templa cur Orientẽ spectent, Cæl. 1. 12.
Templorum statuæ quam spectent partem, Cælius 12. 1.
De candelabris templorum ornatis, Plinius 34. 3.
Templa meridie nemo adit, Cæl. 15. 3.
De templorum ianuis, Ibidem.
Tibicinem templum ingredi ubi non liceat,

GOTTFRIED WILHELM LEIBNIZ BIBLIOTHEK
NIEDERSÄCHSISCHE LANDESBIBLIOTHEK
Signatur: Leibn. Marg. 64:2, Stück 1, [513] - 248v
PUBLIC DOMAIN

ceat, Aelian. in Var. Græ. fol. 75.
De tẽplo in Epheſo, Democriti Epheſij.
De Caſſandræ in Italia templo, Leonicenus 3. 43.
De delubro Cyzici, Plinius 36. 15.
Voracitatis templum, Aelian. in Var. Græ. fol. 4.
De religioſo templo transferendo, C. Plinius lib. 10. epiſtolarum.
Leo cur templorum cuſtos, Cælius 13. 8.
Sphinx cur apponeretur templis, Cælius 5. 12.
Caſa in templum, Ouid. Metam. lib. 8.
Quod æditimus uerbum Latinum ſit, Gellius 12. 10.
Tripodis notiones plures, Ibidẽ. Vide Indicem Cælij Rhod.
Tripos Delphicus quid, Cælius 9. 15.
Lucos colendi & arbores quæ ſit ratio, Cælius 12. 1.
Quibus nominibus quę loca olim ſacra fuerunt, H. Corn. Agrippa 3. 14.

TITVLVS VI. DEORVM GENtilium & dæmonum enumeratio particularis ordine literarum.

ADad eſſe Solem, Macrob. Sat. 1. 23.
Quæ ſit apud Syrios dea Adagartis, ac de eius ſimulachro, Crinitus 14. 8.
Adonin eſſe ſolem, Macrob. Sat. 1. 21.
Adoniazuſæ et Adonidis feſtũ, apud Theocritum Idyllio 15. Adonidis epitaphium, Idyllio 23. In Adonin mortuum, Idyllio 30.
Adraſtia, Cælius 6. 13.
In Aeſculapium Sermo Ariſtidis. De Aeſculapio, Tzetzes 6. 97. Quæ de Aeſculapij parentibus Epidaurienſes dixere, Leonicenus 2. 46.
Aeſculapium eſſe ſolem, Macrob. Saturn. 1. 20.
De Aeſculapij templo Naupacti, Leonicenus 1. 13.
De Aeſculapij templo in Cyzico, Ariſtides.
De Aeſculapio Romam aduecto, C. Plinius de uiris illuſt. & Ouid. Metam. libro 15.
Cur Aeſculapij ædes extra urbem poſita eſt, Plutarch. problem. Rom. 94.
Cur Aeſculapio gallum debere ſe apud Platonẽ Socrates dicat, Cælius 16. 12.
Earinus comam ſuam cum ſpeculo ad Pergameum Aſclepiũ mittit, Statius libro 3. Syluarum.
Aeſculapius in anguem, Ouidius Metamorph. libro 15.
De Ammone, Cælius 13. 19.
De fonte Ammonis, Pontan. Meteor. 45.
De Amphitrite, Cælius 26. 18.
De Anaitide Perſarum dea, Cæl. 18. 29.
De Anterotis apud Athenienſes ara, illiusq; origine, Leonicen. 1. 20.
De Anubi pauca, Cælius 5. 12.
De Apheæ tẽplo in Aegina inſula, Leonicenus 1. 23.
De Apide pauca, Cælius 5. 12.
Apis, Aelian. in Var. Græ. fol. 25.
Apollo unde dicatur, Cælius 29. 4.
Quid Apollo, Idem 1. 4.
De Apolline, Marſilius Fic. 12. 24. De Apolline plura, Cælius 10. 18.
Ad Muſas & Apollinem, Theocrit. Epigram. 1.
Cur Apollo & Diana Latonæ filij: Cur dicantur Delo geniti, Pontan. de ſtel. libro 1.
Apollo medicinæ inuentor, & Muſicæ rex, Cælius 9. 1.
De Galeote & Telmiſſo Apollinis filijs, Leonicenus 3. 53.
Apollinis cognomenta aliquot, Cælius 16. 19.
Vbi Apollo Actius, Cælius 23. 30.
Si non mortales, omnia ſaltem paſcentem Solis flammam ueremini, Tzetzes 12. 414.
Curotrophos Apollo cur, Cælius 7. 23.
Delphinius Apollo, Cælius 8. 6.
Apollo dicæus, Cælius 23. 18.
Didymæus Apollo cur, Cælius 4. 23.
De Apolline Epidelio, Leonicen. 2. 48.
Apollo Epicurius, Cælius 19. 1.
Apollo Hyperboreus, Aelianus in Variis Græcis fol. 12.
Leſthenorius Apollo, Cælius 19. 20.
Phileſius Apol. Cælius 4. 23.
Proſtaterius Apol. Cælius 28. 25.
Spodius Apollo, Cælius 22. 2.
De Sminthco Apolline, Cælius 6. 7.
De oraculo Teucro dato, et de Sminthei Apollinis tẽpli origine, Leonic. 3. 37.
De Apollinis Diradiotę cognominati in

Argiuorũ arce oraculo, Leonic. 1. 45.
De Apollinis templo apud Sicyonios, Cælius 11. 26.
Aquæ hauſtu uaticinia cõcipi apud Apollinem Clarium, Cælius 27. 5.
De Clarij Apollinis oraculo, templiq; illius conſtructione, nõ uulgaris hiſtoria, Leonicen. 2. 72.
Apollinis Delij ſacra, Macrob. 3. Satur. cap. 6.
Cur Apollo dicatur Pythonem occidiſſe, Pontanus de ſtell. lib. 1.
De Delphico oraculo, uide Titulo ultimo huius libri de Oraculis.
De oraculo Branchidarum (qui Apollinis in Ionia ſacerdotes fuerunt) Cælius 4. 23.
Pythium quàm multis habeatur locis: Pytheũ quid, & qui Pythij, Cæl. 16. 19.
De Apollinis Delphici templo ædificato, Leonicen. 2. 15.
Quænam fuere antiqua Apollinis Delphici donaria, Leonic. 2. 94.
De tertia ſpecie furoris ab Apolline, Agrippa 3. 48.
Encniſma quid apud Argiuos, inter Apollinis ceremonias? Plutarch. probl. Græ. 24.
Sol cur Liber, Hercules, Oſyris, Lycius: de Mercurio & Argo, de Adoníde & Venere, de Hebone deo (referuntur autem omnes ad Solem) Pontanus de ſtellis libro 1.
Ludi Apollinares quãdo à Romanis fierent, Alexander ab Alex. 5. 25.
Apollo cum Neptuno in homines, Ouidius Metam. libro 11.
Apollo in Coruum, Ibidem libro 5.
Attinen (cui fiſtula & uirga tribuitur) eſſe Solem, Macrob. Saturn. 1. 21.
Eñeaterides tres apud Delphos, Stepterius, Herois, Charila: ſunt autem omnes ceremoniæ quædam Apollini ſacræ. Vide Plutarch. proble. Græc. 12.
Aſtarte Dea, Cælius 23. 5.
De Aſtreo, Cælius 18. 34.
Atergatis Dea, Cælius 23. 5.
¶Bacchus quid, Cælius 7. 13.
Dionyſius quid, Cælius 7. 14.
Dionyſiaci, Ibidem.
Dionyſij, id eſt, Bacchi laus & hiſtoria, ſermo Ariſtidis.
Bacchus ex Semele Cadmi filia, Ouid. Metam. libro 3.
Bacchi educatio, Ibidem.
Nutrices Bacchi ex uetulis iuuenes, Ouidius Metam. libro 7.
Cur Dionyſium patrem Liberũ uocant, Plutarch. problem. Rom. 104.
Liberum quoq; patrem eum ipſum eſſe deum quem ſolẽ, Macrob. 1. Sat. 18. & Pontanus de ſtellis lib. 1.
Bacchi nomina, Ouid. Metam. libro 4.
ἰκχός, Aelian. in Var. Græ. fol. 47.
De Dionyſio plura ſcitu digna: Cur dicatur taurus, taurophagus, Dionyſius, ſabazius, Cælius 7. 15.
Cur Bacchus dithyrambus, Cælius 7. 5.
Ebrietas animę duplex, nectar quid: Bacchus cur ſoter, ſphaltes: Enorches demon, enorchus: Bacchus cur iuuenis & ſenex, Cælius 7. 13.
Bacchus cur dicat Phleon, item cognomina alia: aphlaſtus quid: phoſſones, phoſſonium, orarium, oron, orobachi, Cælius 19. 25.
Acratophorus Dionyſius, Cælius 28. 6.
De Dionyſij Calydonij templo, Leonicenus 1. 34.
Lenæus Bacchus, Cælius 28. 25.
Brunus Bacchus, Ibidem.
De Libero patre Maſari dicto, Leonicenus 1. 98.
Cur Eleorum mulieres Dionyſium precantur, ut bouino pede ad ſe ueniat? Plutarchus problem. Græ. 36.
Pudendorũ liberi patris cultus, Cæl. 4. 6.
Tripus Dionyſij, Cælius 7. 15.
Bacchæ Thraciæ in arbores, Ouid. Metamorph. libro 11.
Thyades Bacchæ, Plutarch. de uirt. mul.
In Baccharum imagines, Florileg. Græ. lib. 4. ſect. 3.
Lenæ uel Bacchæ, Theocritus Idyllio 33.
Allocutio ſiue Bacchis, Luciani.
Thyia & Thyiades, Cælius 16. 19.
In Bacchæ imaginem, metaphoríce uero in artẽ Demoſthenis, Calliſtratus.
Quid ſit apud Platonem narthecophoros eſſe multos, Bacchos uero paucos, Cælius 7. 13. Vide etiam in Chiliad. Eraſmi.
De Dionyſij feſto Scieria apud Spartanos, Cælius 18. 1.

Quis

Quis primus inuenerit Bacchanalia sacra, Polydor. 3. 17.
Dionysiorum ritus, Cælius 7. 16.
Per Dionysia largius conuiuabantur, Gellius 8. 11.
Agrionia festum apud Bœotios, in quo Dionysij sacerdos stricto gladio mulieres quasdam fugabat, & consecutus aliquam interficiebat, Plutarchus problem. Græ. 38.
Bacchi miracula, & festum Thyia, Cælius 15. 28.
De Dionysij apud Elienses templo & miraculo ꝙtannis in eo apparente: Et de celebri apud Andrios Dionysij die, Leonic. 1. 9.
An Iudęi Bacchũ coluerint, Cæl. 7. 15.
De secunda specie furoris à Dionysio, H. Corn. Agrippa 3. 47.
Cur delphini circa liberũ patrem: Mari Dionysiũ demergere quid sit, Cęl. 26. 8.
Dionysio cur sacra pinus, Plutar. Symp. 5. 3.
Dionysij columnæ, Tzetzes 8. 211.
Bacchus in puerum, Ouid. Metam. 3.
Bacchus in caprum, Ibid. lib. 5.
Bacidis oraculum, Tzetzes 9. 287.
¶ Beelphegor, Cælius 13. 23.
Bona dea quæ sit, & quæ à ueteribus illi sacra fierẽt, Alexander ab Alex. 6. 8.
Bonus deus qui, Cælius 28. 6.
De boni templo, Cælius 22. 3.
Caberij dij, Cęlius 16. 20. & Leonic. 1. 49.
Camisa lani soror, Leonic. 1. 71.
De origine dei Canopi, ac eiusdẽ simulachro: et quo cõmento ac fraude pro deo sit habitus, Crinit. 11. 6.
Carabus deus, Cæl. 12. 1.
Carna dea, Carnia festa, Cæl. 9. 8.
Castor & Pollux, uide Dioscuri.
Cereris laudes, Ouid. Metam. 5.
De Cerere, Leonicen. 2. 78.
Demetrij fructus, Cælius 30.
Demetria, Idem 17. 18.
De tribus sororibus Athenien sib. apud quas Cererem diuertisse dicebant, & de illarum furore, & interitu, Leonicenus 2. 23.
Ceres Mysia, Cælius 28. 2.
Simulachrũ Cereris Sitûs, Aelia. in Var. Græ. fol. 4. Templũ eiusdẽ, Cæl. 7. 11.
De Cerere Lusia et Erimnye, Cæl. 18. 40.
Cereris eiusdem fabella, Ibidem.
Leucippus Ceres cur & Brimo, Cælius 26. 20.
De miraculis quæ in templo Mycalesiæ Cereris apud Bœotios fuere celebrata, Leonic. 1. 46.
De Cereris Chthoniæ templo, apud Hermionenses, & de illius constructione, & quæ quotannis in illa fieri sint solita, Leonic. 1. 25.
Cereris templum & Chthonium festum apud Hermionenses celebre uel miraculo, quod præferocem taurum ducat ad aram uetula sacerdos obiendi. tissimum, Cælius 23. 29.
Quæ sit ratio Cereris nigræ apud Phigalenses: Simulachri eiusdem absurditas. Ceres Erinnys, Cælius 15. 31.
Sacra Cereris, Eumolpus Eleusinius.
Sacra Cereris celebrantes, thesmophoriazusæ, Comœdia Aristophanis.
Quid est quod Cerealibus Eretrien sium mulieres non ad ignem, sed ad Solem carnem concoquunt, & Calligeniam non uocant? Plutarch. Probl. Græ. 31.
Cuiusmodi apud Iuuenalem Cereris ludi accipiantur, deꝙ Cerealiũ authore Memmio. Politian. 1. 85.
Ad Cererem, conquerens, quod eius sacris cum amica concumbere non permittatur, Ouid. Eleg. 3.
Cereri mulso litandũ, Macrob. Sat. 3. 11.
De Coryceo apud Comicos deo, Leonicenus 3. 27.
De Cottyto (quæ dea præses turpitudinis est) & Cottytijs, Politian. 1. 10.
Cupidinis sagittarum descriptio, Ouid. Metamorph. 1.
Cupido rate per freta uehitur, in Hypnerotomachia Poliphili.
Cupidinis triumphus, ibidem.
Ad Cupidinem, Ouidius Eleg. 2.
Cybelen uideri à cubo nuncupatam: cubus unde, & quid: Item quid cybe, ac cybelis & cybele, matroa, matragyrtes, mataismus, Cælius 18. 17.
Deũm matrem esse Solem, Macrob. Saturn. 1. 21.
De Cybele Ma apud Lydos uocitata, Leonic. 1. 98.
De Atti à Cybele amato, illiusꝙ interitu, Leonicen. 1. 37.

Derceto, Cælius 23. 5. Eadem Atergatis & Astarte.

¶ Diana, Aelian. in Var. Græ. fol. 76. Vide in Apolline, ex Pontano de stellis lib. 1.

De Diana quam uocant Agroteram, & Endymione, Cælius 20. 7.

Diana Aethiopia, Cælius 16. 15.

Diana Aristobule, Cælius 10. 5.

Corythalia Diana, Cælius 27. 25.

Diana coryphæa, Cælius 23. 6.

Diana hymnæa, cedritis, curippa, Cælius 16. 3.

Diana Hemeresia, Cælius 17. 4.

Diana Laphria, Potamia, Alphea, Cælius 13. 34.

De Dianæ cognomento Orthiæ simulachro, cuius ara humano sanguine spargebatur, Leonicen. 1. 27.

Diana πειθὼ, Cælius 11. 26.

Diana Stymphalia, Cælius 16. 11.

Tauropolos Diana, tauropus, Cæl. 7. 15.

Triclaria Diana, Cælius 13. 34.

Templum eius, Leonicen. 1. 40.

De Britomarte, quæ Dictynna à Cretensibus dicitur, Leonicen. 1. 23.

Cur in Dianæ sacris faces: Cur tergemina Diana & Hecate, Cælius 20. 6.

Dictynna unde, item Triuia & Diana, Ibidem.

Phœbæ capilli qui, Cælius 18. 11.

De templo Dianæ Salutaris in agro Megarico, Leonicen. 2. 32.

De Diana Orthia siue Orthria apud Spartanos, Cæl. 18. 1. pag. 320. & 671.

De pensili horto, & oppido, & templo Dianæ Ephesię, Plin. 36. 14.

Quod eodẽ die Natalis Alexandri Macedonis fuit, & templi Dianę Ephesię cõcrematio: ac de authore ipso incendij cognitio nõ iniocũda, Crinit. 1. 15.

Cur Martialis Ephesię Dianæ molles honores appellarit, Politian. 1. 51.

Cum in cæteris Dianæ templis ceruorũ cornua planè affigunt, cur in Auentino boum tantummodo suspendere consueuerũt, Plutar. probl. Rom. 4.

Cur Romę cum Dianę multæ sint ædes, eam solum quæ in angiportu est, qui Patricius dicitur, uiros ingredi nefas est? Plutarch. probl. Rom. 3.

Dianæ sacra Elaphębolia apud Phocenses, Leonicen. 2. 4.

Carmen seculare Q. Horatij Flacci.

Origo & ritus ludorum secularium, prętereaq; ad id alia, citatumq; eò Sibyllę oraculum, mox & obiter explicata quędam, rursusq; alia refutata nõ inutiliter, Politian. 1. 58.

Diana in felem, Ouid. Metam. libro 5.

De Diana in Icaro insula, Cælius 23. 30.

¶ Dioscuri, id est, Iouis filij, dicuntur Castor & Pollux per excellentiam.

Tyndaridæ primum anactes & soteres dicti, Aelianus in Varijs Græ. fol. 25.

De Dioscuris, Cælius 18. 6.

De Castore & Polluce uiuentibus alternis, Tzetzes 12. 458.

De ijsdem, Ibidem 2. 48.

Dioscurorũ prandiũ Athenis, Cæl. 7. 11.

Dioscuri, Theocritus Idyllio 27.

De Tyndaridarum aduersus Messenios indignatione, recondita historia, Leonicen. 2. 53.

De Dioscurorum apud Spartiatas miraculo, & de Phormione illorum hospite, Leonicen. 1. 26.

Viri Romæ per Castorem nõ iurabant, Gellius 11. 6.

De gradibus Castoris & Aurelijs, Cælius 10. 5.

Pollucis encomium, Theocritus Idyl. 27.

Quid est quod Floræ, quam Bonã deam nominant, omni florum genere templum exornantes mulieres, domum myrtos nõ importent, præsertim cum ambitiosius cunctis germinum ac florum uarietatibus uti soleant? Plutarchus probl. Rom. 19.

Quid est quod portam unã Fenestram appellant apud quam Fortunę thalamus, qui dicitur, positus est? Ibid. 35.

Quid est q̃ paruę Fortunę ædem, quam breuem uocant Romani, ædificauit Seruius Tullius, qui tertius Romę regnauit? Plutarch. proble. Rom. 74.

Quot cognominibus Fortuna dea apud Romanos cognoĩata, & quib. tẽplis donata fuerit, Alexand. ab Alex. 1. 13.

¶ Ratio Furiarum, Cęl. 11. 19.

De Megęra, & quę sit Megęra, Tzetzes 12. 446.

De inuidis Erynnijs, atque Alastoribus Telchinis, Tzetzes 12. 447.

Manię deæ, Cælius 17. 4.

Semnæ

Semnæ deæ, Cælius 12. 1. & 7. 23.
Semnêum quid, Ibid.
De Eumenidũ templo ab Oreste in Cyrenia Achaiæ urbe ædificato, Leonícenus 1. 38.
Erínnys unde, Cælius 18. 40. Est & Ceres Erínnys, Cælius 15. 31.
Potníades deæ, Cælius 17. 4.
Cur Geneciæ mane rem diuínam cane faciunt, & optant nemínem domi nascentium bonum euenire, Plutarch. problem. Rom. 52.
Genetyllides deæ, Cæl. 28. 24.
Glyphiæ nymphæ, Cælius 23. 8.
Græae quæ sint, Cælius 26. 18.
Tres gratiæ & tres Planetæ, Marsí. 7. 11.
Quod Genius ab eis ,pueniat, Ibid. 12.
Gratiarum ratio & furiarũ, Cælius 11. 19.
De tribus Gratijs & Concordia, Marsílius 8. 62.
De tribus grátijs & genio, Marsíl. 7. 10.
Gratiarum in urbibus templa quam habeant rationem, Cælius 23. 16.
Gratiarum sacra, Cælius 22. 2.
Gratiæ omnigenûm bonorũ, Tzetzes 10. 337.
De Harpocrate Polítian. 1. 83.
Quædam super Hecale anu in memoriam data, Polítian. 1. 24.
De prouerbio, Nunquam Hecale sies, Cælius 30. 11.
Canes cur immolentur Hecatæ, Cælius 20. 6.
Hecate, hecateis herba, Cælius 11. 21.
¶ De Hercule, Plutarch. parall. mín. 13.
De Hercule & Iole, Ibid. 27.
De Hercule, Tzetzes 2. 40. Cælius 4. 1. & Tzetzes 2. 36. & Aelian. in Varijs Græcis, fol. 77.
De Hercule hístoria, Plutarch. Proble. Græc. 41. Rara de eodem, Leonicenus 1. 100.
Laudes Herculís, Arístides: & Cl. Claudianus.
Præfatio, seu Hercules Gallícus Lucíani, Græce & Latíne Des. Erasmo interprete: In cuius Operum etiam Tomo 1. habetur.
Herculís uitam conscripsit Lílius Gregorius Gyr.
Quali proportione, quibusq; collectionibus Plutarchus ratiocinatum esse Pythagorã philosophum dixerit, de comprehendenda corporis procerítate, qua fuit Hercules, cum uitam inter homines uíueret, Gellius 1. 1.
Herculem esse solem, Macrob. Sat. 1. 20.
Mansuetus erat erga hostes, Aelian. in Varijs Græc. fol. 54. Beneuolentia eius, fol. 25. Cum pueris ludebat, fol. 52. Cíthara pulsare dídicit, & præceptorem Línum occídit, fol. 22. de quo etiam Cælius 19. 24.
Herculíscus, Theocrít. Idyllío 31. Herculis fortuna deploratur, Idyllío 26.
Herculis cognomina: Herculis stragula quæ sint: balneæ calentes cur Herculi sacræ, Cælius 6. 7.
Hercules edacitate Lepreum superauit & interfecit, Leonícen. 1. 3.
De eodem, Aelia. in Var. Græ. fol. 4.
Herculem nobis alterũ produxísti, prouerbium, Aelian. in Var. Grę. fol. 53.
Alter hic Hercules, Cælius 21. 35.
De laboríbus Herculis Phurnutus, Ouídius Metamor. lib. 9. & Vergílij Epígramma.
Herculei agones, Cælius 18. 8.
De Hercule excídente malítiam, Tzetzes 7. 111.
De Geryonis bobus, quas Eryx habere cupiens ab Hercule fuit interfectus, Leonícen. 1. 33.
Super Hercule ac Geryone plærag; nõ extrita admodum, Cælius 6. 7.
Acheloi Herculisq; lucta, Ouídius Metamorph. líbro 9.
Herculis pugnæ cum Antæo expositio per Nicol. Vsinmannum.
Hercules leonicida, Theocrit. Idyllío 32.
Eiusdem gesta prædícuntur, Ibídem.
Aspío, id est, Clypeus Hesíodi, Græce & Latíne ad uerbum translatus. Est autem de laboríbus Herculis.
In eundẽ Greca expositio Io. Tzetzis.
De Herculis contra Amazones expedítione, Leonícen. 3. 39.
Rhinocolustes Hercules, Cælius 21. 21.
De Hippocoonte & líberis ab Hercule interfectis abdita hístoria, Leonícen. 2. 42.
In Theseum beneficus fuit, Aelianus in Var. Græ. fol. 24. & rursum Theseus in Herculem gratus, Ibídem.

Herculeas columnas prius Briarei nuncupatas, Cælius 19. 31.
Columnæ Herculis, Aelianus in Varijs Græcis, fol. 29.
De Herculis furijs & dolore rapto Hyla, Pontan. de stellis libro 5.
De Hercule & Hyla, rursus ibidē, & apud Theocrit. Idyllio 3.
Alcmene mater & Megara uxor Herculem deflent, Theocritus Idyllio 26.
Tunica à Deianira ad Herculem missa, Ouidius Metam. lib. 9.
Mulieres Romæ per Herculem non iurabant, Gellius 11. 6.
Quid est quod pueros, si Herculem iurant, id sub tecto facere prohibent, & sub dium progredi iubent? Plutarch. problem. Rom. 27.
Herculi cur Salios assignarit Vergilius: curq; hos populeis ramis coronatos induxerit, Macrob. Sat. 3. 12.
Cur plerique copiosi et locupletes substantiæ suæ decimam Herculi offerebāt? Plutarch. problem. Rom. 17.
Cur rem diuinā Herculi facientes, aliū deorum appellant neminem, nec canis in urbe apparet? Plutarch. probl. Rom. 90.
Herculis Victoris sacra, Macrob. Sat. 5. & 3. 6.
Cur cum duæ sint Herculis aræ, mulieres non attingunt, nec quicquam degustant, quod super ara magna īmolatum sit, Plutarch. proble. Rom. 60.
Quid est quod Herculi ac Musis cōmunem aram statuerunt? Ibidem 59.
Quæ solēnia in Herculis sacro ad aram maximam seruabantur, & quæ apud exteros, quæue aræ Herculis Romæ fuerint, Alexander ab Alex. 2. 14.
Herculem coli ab Indis Gigantis nomine, Cælius 18. 31.
Cur apud Coos sacerdos Herculis muliebri ueste indutus, & mitra caput ornatus, apud Antimachiam rem diuinam facit? Plutarch. probl. Græ. 58.
De Herculis cognomēto armati templo Spartæ, Leonicen. 2. 42.
Cur Dyrrachini Herculem ceu incolam suum colebant, Leonicen. 1. 28.
De Herculis simulachro ex Tyro sponte sua perfecto, & quomodo apud Erythræos collocatum, Idem 1. 11.
De Herculis oraculo ex talis & abaco apud Buram, Leonicen. 1. 39.
Vindicis Hercules epitrapezios, Statius libro 4. Syluarum.
De Hylli Herculis filij in Lydia inuentis ossibus, Leonicen. 2. 26.
Herculis ἀπόγονοι, Aelian. in Var. Græ. fol. 25.
In Herculem Surrentinū à Pollio in lictore consecratum, Statius Sylu. lib. 3.
Herculis filiorum interemptorum nomina, Ceramynthes, Cælius 6. 7.
Hercules in deum, Ouidius Metamor. libro 9.
Herculanus nodus, Cælius 27. 27.
Quid est quod Honori apto capite rem diuinam faciunt? Plutarch. problem. Rom. 12.
Hersilia Romuli uxor in deam Horam, Ouid. Metam. 14.
Quid est quod ædem Hortæ (quæ Hora postea dicta est) maiores perpetuò apertam esse uoluerunt? Plutarch. problem. Rom. 45.
Horum esse Solem, Macrob. Satur. 1. 21.
De Hymenæo, Cælius 28. 24.
De hoc, Comos hymenæorū canere uidebantur, Tzetzes 13. 496.
¶ De Iano, Cælius 9. 8. & 23. 10.
Quis Deus Ianus, deq; uarijs eius deinominibus ac potestate, Macrob. Saturn. 1. 9.
Qui sit Ianus bifrons, Cælius 2. 23.
Cur Ianum bifrontem esse autumant? Plutarch. problem. Rom. 21.
De Iani fronte quadruplici, Crinit. 4. 10.
Iani templum quoties clausum sit Romæ, Alexander ab Alex. 1. 14.
Quod coronarum inuentor fuit Ianus, & nauigiorum, deq; Camisa Iani sorore, Leonicen. 1. 71.
Ianales uersus qui, Crinit. 16. 9. & Cælius 25. 30.
De Ilithyia, Cælius 22. 13.
De Ilithyia quæ puerperijs præest ab Elijs mirifice culta, Leonic. 2. 67.
De celebri Ilithyiæ fano, Idem 2. 36.
Ilithyia, & cur ei ex dictamno corollæ dentur, Cælius 28. 24.
Isin esse Solem, Macrob. Sat. 1. 20.
De Iside & Osyride, Cæl. Calcagninus, & Plutar-

& Plutarchus. De sacerdotum Isidis uictu & ceremonijs, Plutarchus in eodem libro.
Cur Isidis sacerdotes lineis sunt usi uestibus, & de illorũ cultu & abstinentia, & cur salem non gustabant, ex Plutarcho, Leonic. 2. 21.
Ad Isidem, ut parientem Corinnam iuuet, Ouidius Eleg. 2.
¶ De Iunone, Cælius 22. 3.
De Iunonibus notatus Seruius, Politia. 1. 89.
Iuno ægophagos, Cælius 18. 5.
Bunæa Iuno, Cælius 15. 17.
Hoplosmia Iuno, hecatombæa, Cælius 13. 34.
Iunonis Monetæ nomen & origo allata, tum de eiusdem templis & inscriptione in Numis Cæsaris Domitiani Augusti, Crinit. 21. 4.
De antiquissimo Samiæ Iunonis tẽplo, illiusq; fundatoribus, Leonic. 2. 73.
Zeuxidia Iuno, Cælius 26. 5.
Iunonis flores qui, Ibidem.
Quæ Iunonis Romæ templa fuerint, Alexander ab Alex. 6. 4.
De Iunonis apud Epidaurios aqua, & quæ ex illa uaticinia capiebant, Leonicen. 1. 30.
De Iunonis festo, Ouidius Eleg. 3.
Iunonis templum in Olympia, Cælius 13. 34.
Heræum quid, Cælius 17. 18.
Iuno ad inferos, Ouidius Metam. lib. 4.
Iuno in anum, Ibidem libro 5. In uaccam, libro 4.
Iunonij uersus qui, Crinitus 16. 9.
¶ De Ioue, Cælius 22. 19. & Pontan. de stellis libro 1.
Iouem habitum pro deo, pro æthere, pro aëre, Pontanus ibidem.
De Ioue quid senserint poëtæ et antiqui scriptores, Angel. Decemb. parte 63.
Aristidis in Iouem sermo.
Iupiter ubi & à quibus sit educatus, Cælius 24. 17.
Quædam super Euhemero & Iouis sepulchro, & Cretẽsibus, Politian. 1. 35.
Ioues centum apud Varronem, Crinitus 3. 14.
Iouem esse Solem, Macrob. Satur. 1. 23.
Iouem esse mundi animã, Cælius 7. 14.
Cur Iupiter dicatur mas & fœmina, Cælius 21. 1.
Iouem lapidem iurare apud Gellĩ quid sit, Cælius 21. 15.
Altius Iupiter, Cælius 13. 17.
Ammon Iupiter unde, Cælius 18. 38.
Apomyius Iupiter, Cælius 22. 2.
Capitolinus Iupiter qui Coryphęus, Cælius 23. 6.
Iupiter Capotas qui & unde, Cæl. 17. 4.
De Ioue fulguratore & tonitruali, Crinitus 8. 12.
De Halei Iouis templo in Italia à Philoctete ædificato, Leonicen. 3. 51.
Cur Herceus Iupiter oculorum trium, Cælius 21. 1.
De Iouis Horcij Olympiæ simulachro, apud quod iurabant pugiles, et quod moris erat uictimas pro iureiurando mactatas homines nõ attingere, Leonicenus 2. 62.
Iupiter Icmæus, Cælius 17. 27.
Labradeus Iupiter unde dicatur: quid labrys, Cælius 6. 11.
Quid est quod in Caria Labradei Iouis simulachrum bipennem, non sceptrũ aut fulmen sustinet? Plutarch. Probl. Græc. 45.
De Lycei Iouis fano, in quod uiros ingredi nefas erat, ubi etiã nullas intrantes faciebant umbras, Leonic. 1. 44.
De Iouis Lycei admirando delubro, Leonic. 2. 80.
Lycæus Iupiter, Cælius 16. 3. & 24. 17.
De Iouis Licei miraculoso fonte, Leonicen. 1. 67.
Marnas Iupiter, Cælius 22. 3.
Melissæus Iupiter, Cælius 23. 35.
Nemeus Iupiter, Cælius 11. 19.
Nicephorius Iupiter, Cælius 14. 18.
Cur Nilus dicatur Iupiter & Saturnius, Cælius 27. 6.
Magistratus quem uocant Iouis Olympij famulatum, Cælius 25. 21.
De Iouis Olympij cratere in conuiuio, Item Iouis Soteris, Cælius 28. 6.
Pappæus Iupiter, Cælius 11. 21.
De Ioue amicabili, Marsilius 12. 24.
Iupiter physicus qui, Cælius 21. 1.
De Ioue pluuio, Cælius 27. 6. Multa huiusmodi Iouis cognomina, uide apud Aristot. in fine libelli de mundo.

Stator unde dicatur, Cælius 22. 3.
Iupiter telius, Cælius 12. 1.
Iupiter tragœdus, Luciani.
Iupiter confutatus, eiusdem.
Iupiter consiliarum habuit secundum Platonẽ, Aelian. in Var. Græ. fol. 54.
Quid innuat Iouis cum Iunone concubitus, de ornatu Iunonis, fraude & loco in quo concubuerũt: quid sit amor Iouis, quid somnus diuinus, deniq; totius illius fabulæ interpretatio, Proclus in rempub. Platonis cap. 13. nostræ translationis.
Quod à pœtis Iouis filij prudentissimi humanissimiq; traduntur, Gell. 15. 21.
Nymphæ cur Iouis filiæ, Cæl. 26. 14.
Iupiter orbus, Erasmus in Chiliad.
Dice, id est, iustitia cur Iouis filia, Cælius 23. 15.
De Iouis statua in Rhamnûnte, quã Phidias sculpsit, Tzetzes 7. 154.
Porphyrij expositio simulachrum Iouis, Marsil. 11. 25.
Iouis simulachrum cur sine auribus, Cælius 10. 3.
Statuæ in foro Iouis, Cælius 28. 12.
Cur flamini diali iurare non licet, Plutarch. Probl. Rom. 43.
Cur flamen Dialis mortua uxore sacerdotio se abdicat? Plutarch. Problem. Rom. 49.
Cur Iouis sacerdoti sub dio ungi fas nõ est? Ibid. 39.
Cur flamini diali farinam fermentũmue attingere non licet, Plutarchus ibid. problem. 109. Plura uide mox Tit. 7.
Diasia, Cælius 17. 18.
Pandia, Ibidem.
Festum Athenis priscum diipolia, Aelianus in Var. Græ. fol. 37. & Cælius 12. 6.
Cur Vergilius 30. Aeneid. fecerit Iouí immolari taurum, & quibus diis tauri immolari soleant, Macrob. Sat. 3. 10.
Iouis oratio, Ouidius Metam. lib. 1.
Iouij uersus, Cælius 25. 30.
Quid est quod annũ Iouis esse putant, menses Iunonis, Plutarch. Problem. Rom. 77.
De Iouis stellis, Cælius 1. 19.
Phthia Iouí amata, Aelian. in Var. Græ. fol. 2.
Iupiter Europam rapit, Theocrit. Idyllio 20.
Iupiter cum Mercurio in homines, Ouidius Metam. lib. 8.
Iupiter in Dianam, Ibid. lib. 2. Iupiter in aurum, in arietem, in taurum, in aquilam, in cycnum, in Satyrum, in Amphitryonem, in ignem, in pastorem, in serpentem, Ouid. Meta. lib. 6.
Rursus in aurum, Ibid. lib. 4.
Rursus in aquilam, Ibid. libro 10.
In columbã, Aelian. in Var. Græ. fol. 2.
Quod Virginis signum pro iustitia sit à Nigidio figulo acceptum: eiusdemq; uerba apposita, Crinitus 14. 8.
Cur in æde Libitinæ quæ ad sepulturam pertinent uendere consueuerunt, Libitinam nihil aliud nisi Venerem esse existimantes, Prob. 22. Rom. Plutar. Libitinæ, Cælius 15. 25.
Lotos nympha in arborem, Ouid. Metamorph. lib. 9.
Lunus deus, Cælius 20. 7.
De Luno deo pro luna: et quo cultu atq; institutis apud Carras coleretur, Crinitus 23. 6.
Hieromenia quid, Cælius 25. 30.
De ipsius Manoæ dei uisione, & de quibus dixit, Tzetzes 9. 254.
De Marte, Pontan. de stell. lib. 1.
Martem esse Solem, Macrob. Satur. 1. 19.
Mars de Philonomia filios suscepit, Plutarch. parall. min. 68.
Cur idibus Decembris in cursu equorũ uictor dexter Marti imolatur, & caudam statim decisam ad Rheginã qui dicitur locus deportat, & aram cruore spargit: de capite uero inter se decertant, alij de sacra uia descẽdentes, alij de suburra aduersus eos impetũ facientes? Plutarch. probl. Rom. 97.
De hoc, Marti Celeri & Palladi, & mihi curæ erit, & albis puellis, Tzetzes 11. 372.
Prouerbium, Martijs uestimentis, Idem 12. 443.
Interpretatio fabulæ de Martis & Veneris adulterio, & Vulcani uinculis, quibus utroq; illaqueasse dicit, Proclus in rempub. Platonis cap. 14. nostræ translationis.
Inter deorum cõprecationes Marti Nerienẽ

rienē tribuunt, & quid sit Neriene uel Nerio, Gell. 13. 21.
Materæ deæ, Cælius 21. 16.
Quid est, quod ancillas ædem Matutæ ingredi fas non est, unam uero tantū mulieres introducunt, quam alapis cædunt? Plutarch. probl. Rom. 15.
Cur apud hanc ipsam deam suis quidē filijs bona non optant, quum nepotibus id tribuant? Ibidem probl. 16.
Meditrina dea, Cæl. 28. 25.
Quæ figura sit dicendi in ueterum libris medius fidius, quáq; origine censeri debeat: ac de Fidio deo nonnihil, Crínitus 21. 6.
De Mercurio, Tzetzes 5. 26.
De Mercurio & Argo, Cælius 18. 6.
Hermotybies, Cælius 18. 37.
Hermæa, Cælius 17. 18.
Mercuriū esse Solē, Macrob. Satur. 1. 19.
Cur Veneri iungeretur Mercurius, Cælius 28. 18.
Statuæ in foro Mercurij, Cælius 28. 12.
De Mercurij officijs, Marsil. 10. 18.
De Mercurij cratere in cōuiuio, Cælius 28. 6.
De Mercurio Acaesio, Leonic. 1. 98.
De Agoræo Mercurio, Leonic. 1. 36.
De Mercurij Agoræi uaticinijs, Idē 1. 36.
Cur Samij Mercurio charidotæ sacrificantes, uolenti & furarí & latrocinari permittunt? Plutarchus problem. Græ. 55.
De oblatione pro mortuis, quæ inferno Mercurio fiebat, Leonic. 3. 65.
Parammon Mercurius, Cælius 18. 38.
Strophæus Mercurius, Cælius 17. 8.
Mercurius cur præesse negocijs dicat & lucro, Cælius 19. 22.
Mercurius est author nobis inuentionis & disciplinę, Proclus in Alcibiad. ca. 33. pag. 429. Basil. edit. Lat.
De eo, quem Mercurius in expetitis spe cubus posuerit, Tzetzes 12. 431.
Paroemia quæ dicit, Vt Mercurij artem ad summū exercuisti, Tzetzes 11. 389.
Mercurij sors, Cælius 28. 1.
Allegoria quomodo Mercurius, cœlestium minimus significat sapientiam uirtutum maximam, Marsil. 10. 37.
Hermes quàm multa significet, Tzetzes 12. 429.
Mercurius in pastorem, Ouidius lib. 1. Metam. In ibin, Ibid. lib. 5.
Iupiter cum Mercurio in homines, Ibidem lib. 8.
¶ De Minerua, Marsil. 12. 24.
Pallas, Cælius 9. 22.
De Pallade allegorice, curq; Stratia dicatur, & Glaucopis, item Athena, & Hippia, & Nica, Cælius 14. 18.
De Pallade & Tiresia, Politian. 1. 80.
Ad Mineruam oratio Aristidis.
De antistitis Mineruæ barba apud Pedasenses, quæ ingruens malum præsagiret, Cælius 14. 20.
Minerual quid, Politian. 1. 21.
Pallas: Athenæum quid, Cælius 22. 19.
Pallas est uita contemplatiua, Iuno activa, Venus uoluptuosa, Marsil. 10. 38.
De Palladis Acheæ apud Daunios templo, Leonic. 1. 91.
Pallas budea, boarmia, Cæl. 14. 18.
Mineruam cur Lacedæmonij chalcioecum uocent, Cælius 19. 8. De æneo eius tēplo apud Lacedæmonios, Leonicenus 2. 15.
Minerua ergane, Cælius 16. 15.
Halea Pallas, Cælius 17. 23.
Laphria Pallas, Cælius 14. 18.
Pallas Narcæa, Cælius 19. 34.
De Pallade, Cælius 22. 19. Zosteria Pallas, Ibidem.
De canibus in Palladis templo, quod in Daulia est, Cælius 23. 30.
Palladi cur apponatur draco, Cæl. 10. 3.
Mineruā Phidiæ, uice prouerbij ab eruditis quandoq; usurpari, Cæl. 29. 22.
De Palladis aue noctua, Tzetzes 8. 205.
De Neptuni & Mineruæ certamine, Cælius 16. 23.
Araehnes cum Pallade certamen, Ouidius Metamorph. 6.
Palladium forum cur diceretur, de Palladio plura, Cæl. 28. 9.
Quid apud Solos hypeccaustria? (Palladi sacrificans.) Plutarch. problem. Græ. 3.
De Tritogenia pluscula, Cælius 20. 13.
Pallas Agelia, pylætis, budea, boarmia, hygia, Cælius 14. 18.
Pallas anemotis, Cælius 20. 19.
Pallas in uetulā, Ouid. Metamorph. 6. circa initium.

Telarũ Palladis Arachnesq; descriptio, Ouid. Metamorph. 6.
Mineruij uersus qui, Crinitus 16. 9.
Mintha nympha, Cælius 10. 22.
Mithra, Mithriaca sacra, Cælius 24. 17.
De Mithra deo qui pro sole apud Persas colitur, deq; illius simulachro, ac de Mithriacis sacris copiose explicatũ, Crinitus 5. 14.
Moloch, Cælius 13. 23.
De Musis, Tzetzes 6. 89.
Musa quid, ac unde dicat, Cælius 20. 10.
De Musis pulchra, Cælius 22. 8.
De Musis syntagma, Lilius Gregorius Gyr. scripsit.
Musarum imagines, Aelianus in Var. Græ. fol. 51. & 76.
Cur Musæ Iouis & Memoriæ dicantur filiæ, Cælius 3. 4. & 20. 10.
Mnemosyne cur Musarum mater, Cælius 10. 16.
De numero Musarum, quæ non uulgo dicuntur, Plutarchus symp. 9. 14.
Ardali ara in qua somno fieret & Musis res diuina, Cælius 27. 16.
Ardalides Musæ unde dicantur, Cælius 27. 16.
Vnde Ardalides dictę sint Musæ, & de Ardali ara in qua Musis & somno rẽ diuinam faciebant, Leonicen. 1. 57.
Heliconiades Musæ unde, Cælius 22. 8.
De Thamyride certante cũ Musis, Tzetzes 7. 108.
Cur fingatur Thamyris à Musis excæcatus, Cælius 18. 7.
Scytala Musarum quid, Cælius 9. 22.
Cur Herculi ac Musis cõmunem aram statuerunt, Plutarch. probl. Rom. 59.
Quæ sit Musarum chorea, Cælius 1. 4.
Ad Musas & Apollinem Theocrit. epigrammate 1.
Xenocles Musis consecrat simulachrũ, Theocrit. epigrammate 10.
Pieri & Euippes nouem filiq; quod Musas carmine ,uocassent mutantur in picas, Ouidius Metamor. libro 5.
De argentea Musa, Tzetzes 10. 354.
Tacita Musa, Cælius 21. 46.
Nemesin esse Solem, Macrob. Sat. 1. 22.
De imagine Nemesis, eiusq; potestate, & nominibus, & epigramma Ausonij expositum, Crinit. 19. 6.
Nemesis & Leda, diuersæ sint an una ea demq; Cælius 11. 19. quid nemesis Platoni & Aristoteli, Nemesea festa, Adrastia, Ibidem.
Quod plures Nemeses à Smyrnæis colebantur, Leonicen. 1. 10.
De Nemesi Rhamnusia, & illius simulachro, & ex quo sculptum sit lapide, & illius forma, Leonicen. 2. 28.
De Nemeseos statua in Rhamnũte, quã Phidias sculpsit, Tzetzes 7. 154.
De Neptuno, Leonicen. 2. 78.
Neptun9 cur hippius et hippodromius, Cælius 18. 40.
De tẽplo Neptuni equestris iuxta Mantineam, à cuius ingressu arcebantur uiri, & de miraculis illic, Leonic. 1. 4.
Damæus Neptunus cur, Cælius 14. 18.
Neptuni filij à poẽtis inhumanissimi & ferocissimi traduntur, Gellius 15. 21.
Neptuni filius Theseus, non Aegei, Leonicen. 2. 25.
Terræmotus Neptuni potestati attribuitur, unde ennosigæi & enosichthonis apud Homerum cognomina.
Neptuni et Mineruæ certamen unde natum, Cælius 16. 25.
De Neptuni stellæ, Cælius 1. 19.
Quid innuat fabula de Neptuni clade, Plutarch. symp. 9. 6.
Neptuno & Veneri festa quomodo agant Aegineñ. Plutarchus problem. Græc. 44.
Consualia, Alexander ab Alexan. 2. 25.
Cur Consualibus equos & asinos coronis exornant, & ociari sinunt? Plutarchus problem. Rom. 47.
Neptuno tauros immolari omnino nigros, Cælius 17. 33.
Neptuno cur sacra pinus, Plutarchus Symp. 5. 3.
Neptuni fabella, Cælius 18. 40.
Neptunus & Apollo in homines, Ouid. Metam. 11.
De Nymphis, Cælius 22. 3. Aelian. in Var. Græ. fol. 75.
De antro Nympharum in 11. libro Odyssęæ Homeri, Porphyrij commentarius, quem nos Latinum fecimus.
Nymphæ cur Iouis filiæ, Cælius 26. 14.
Nymphis cœuus qui dicatur, Cælius 19. 22.

Anigrides

Anigrides Nymphę, Cęlius 26. 14.
Quæ sint Naiades, dryades, onosceli, Cælius 2. 6.
De Nymphis Meliadibus, Cælius 18. 31.
Nereides quæ, Cælius 2. 5.
Nympharum in sacris mentio, Cælius 28. 24. Vnde institutа, Idem, 28. 27.
De Ionidibus dictis Nymphis, & cur ita sint uocitatæ, Leonicen. 68.
Aeneæ naues in nymphas, Ouid. Metamorph. 14.
Perimile nympha in insulam, Ouidius Metamorph. 8.
Naiades in Echinidas insulas, Ibidem.
Hesperides quæ, Cælius 1. 18.
In Echo, Florileg. Græ. lib. 1. sect. 35.
Eiusdem imago, Ibidem lib. 4. sect. 9.
Miraculum Tritonum & Nereidū tempestate nostra, Alexander ab Alexandro, 3. 8.
¶ Occasionis ara, Cælius 13. 17.
Cur apud Rhodios præconi Ocridionis templum ingredi non licet, Plutarch. probl. Græc. 27.
De Ogoa apud Caras deo, & de miraculis illic apparentibus, Leonicen. 1. 41.
Quid Osiris, Amum, Phtha, Cælius 22. 3. Pauca de Osiride, Idem 5. 12.
Osirim esse Solem, Macrob. Sat. 1. 21.
De Osiride & Iside, Plutarchus, & Cælius Calcagninus.
De Osiridis interitu à Typhone, Leonicenus 1. 29.
De Osiride multa apud Ioan. Tortellū de Orthographia in O.
Pana esse solem, Macrob. Sat. 1. 22.
Pan Nomius, Cælius 22. 3.
Pan seu Mendes, Cælius 18. 37.
De Panos templo in Arcadia, & muscis inuolantib9 ex Olympia, Cæl. 23. 30.
Pani consecrata à Daphnide, Theocr. Epigrammate 2.
De Panis interitu, Tyberio Cæsare imperante, ex Plutarcho & Eusebio, Crinitus 14. 3.
Panici terrores qui uocentur, eoq9 locupletissimi citati testes, Politian. 1. 28. & Leonicen. 1. 29.
Parcarum nomina, Cælius 22. 3.
Iuuenalis locus perpēditur de Pecunia dea, Cælius 21. 34.
De ignibus in deæ Persicæ appellatæ fano, sponte ardentibus, Leonic. 64.
Qui sint phallij, phallophori, ithyphalli, Cælius 7. 16.
De Phorco, Cælius 26. 18.
Quo pacto Theod. Gaza Græce transtulerit, quod est apud Ciceronē Suadæmedulla, positiq9 Eupolidos uers9 de Pericle, tū indicatū, quibus denicq9 dea Pithò Latinis appellationib9 censeatur, Politian. 1. 91.
De ara & sacris Placidorū deorum, Leonicenus 1. 4.
Pluto Sumanus, Cælius 2. 3.
Clymenus pro Plutone, Cælius 20. 33.
Agesilaum recte legi apud Lactantium inter Plutonis cognomenta: de Orco et Orcinianis: horcin9 quid: cur sumanus, Cælius 10. 18.
Plutus diuitiarum deus cur cæcus effingatur, Cælius 20. 23. & 20. 25.
Pluto cur creditur mortuis præsidere, Cælius 17. 21.
Cur Hispaniæ subterranea incolere dicatur Plutos, Cælius 18. 22.
De Plutonis templo apud Heleos, quod annis singulis semel tantum recluderetur, Cælius 15. 29.
Diti quomodo & quando sacra fiant, Alexander ab Alex. 5. 25.
Podalirij historia, Cælius 14. 13.
De Podalirij apud Calabros oraculo, Leonicenus 3. 47.
De Podalirij post euersum Troiam reditu, & de ijs quæ apud Caras gessit, Idem, 1. 86.
Vertumni & Pomonæ triumphus, in Hypnerotomachia Poliphili.
Postuerta, Prosa, Cælius 15. 22. Vide in Prosa.
Priapo sacra fiūt, in Hypnerotomachia Poliphili.
De Prosa & Postuerta Romanis dijs: ac ibidem de Anteuorta: & quod inter se differant: quaq9 ratione colerentur à Romanis, Crinitus 22. 9.
De ijs deabus, quæ uocantur Prosa, & Postuerta, Gellius 16. 16.
Prosa dea, Postuerta, Anteuerta, Cælius 25. 30.
De Proserpina quædam & Aetna, Cælius 2. 20.
Proserpinæ raptus, Ouid. Meta. lib. 5.

De raptu Proserpinæ, Cl. Claudiani libri 3. In eosdem commentarij Iani Parrasij. Argumenta in singulos libros uide Tomo 1.
De Proteo, Tzetzes 2. 44. Cælius 1. 17. & 5. 3. & 11. 26. & 21. 1.
De Proteo allegorice plusçula, Cælius 20. 31.
Proteus in uarias formas, Ouid. Metamorph. 8.
Hominem esse ueluti Proteum, Cælius 2. 18.
Quid est quod Ruminæ rem diuinã facientes, hostijs lac spargere & libare consueuerunt? Plutarchus problem. Rom. 37.
Iurandi mos per Salutem, Cælius 3. 22.
Sanitas dea, cui dicarentur capilli, Cælius 22. 2.
Quinam fuerint Sardoi heroes, & de illorum responsis, ex Simplicio, Leonicenus 2. 17.
De Saturno, Cælius 18. 6. & 22. 12. & 22. 19. Pontanus de stellis libro 1.
Saturnũ esse Solem, Macrob. Sat. 1. 22.
Allegoria scitissima de Saturno filios uorante, cur dicat cronos, Cælius 13. 21.
De Saturni templo, deq; his quæ in huius æde aut imagine uisuntur: & quomodo intelligenda sint ea, quę de hoc deo fabulose dici consuerunt, Macrobius Saturn. 1. 8.
Cur Saturni ædem pecuniæ publicæ sacrarium esse uoluerunt? Plutarchus problem. Rom. 41.
Quid est quod legati undecunq; Romã uenerint, ædem Saturni primo adeunt, deinde à præfectis ærarij ubi nomina ædiderunt, rescribuntur? Ibidem 42.
Sigillariorum & cæreorum, quæ Saturno diti offeruntur, origo, Macrob. Saturn. 1. 11.
Quid est quod Saturno capite aperto immolant? Plutarch. problem. Rom. 11.
Plauti locus ex Amphitryone declaratur: De Saturni hostia: Saturni sacrificiorum impietas: Saturnaliũ ritus, Moloch, gehenna, Cælius 13. 23.
Saturnalium ratio Romæ, Cælius 15. 23.
Kal. decembres Saturnales, Statius Syl. lib. 1.
Saturnalia quo die celebrari consueuerint: & quod primum uno tantum, deinde pluribus diebus sint celebrata, Macrob. Sat. 1. 10.
De Saturnaliorum origine ac uetustate, ubi & alia quædam obiter perstringuntur, Macrob. Satur. 1. 7.
Saturnalitia ludicra, & ioci, Gell. 18. 2.
Risus Saturnalitius ad Plotium Grypum, Stat. lib. 4. Syluarum.
De sacerdotib. tutulatis in Saturnio carmine, Crinitus 25. 5.
Saturnij uersus, Cælius 25. 30.
Satyri, Aelian. in Var. Græ. fol. 22.
De Satyris, Cælius 19. 25. Vide indicẽ in Cælium.
Quod senes Satyri Sileni sunt appellati, & de Satyris, illorumq; libidine, Leonicenus 2. 24.
Iupiter in Satyrum, Ouid. Metam. 6.
Qui in Romana theologia forent Deus Sentinus, & Deus Vitunus, ac de dijs etiam felicitis nonnulla ex Varronis & Augustini commentarijs, Crinitus 13. 11.
Serapin esse Solem Macrob. Sat. 1. 20.
Serapidis oraculum de maximo deo apud Aegyptios, Crinit. 24. 16.
Sileni unde, Cælius 15. 25.
Silenus, & paradoxa de eo, Aelianus in Varijs Græcis, fol. 18. Sileni, Ibidem, fol. 22.
De Silenis, quæ sit nominis ratio, Cælius 19. 25.
Quod senes Satyri, Sileni sunt appellati, Leonicenus 2. 24.
Sileni ac Midæ cõgressus, Cælius 17. 35.
De Silenorũ imagunculis, Cælius 16. 5.
Sol, uide Apollo.
Soroadius dæmon, Cælius 27.
Qua ratione Sospolis deus coli ab Heleis sit cœptus, Cælius 15. 28.
De Sospolide indigete Eliorũ deo, Leonicenus 2. 67.
De Sphæro deo, Cælius 1. 5.
De Suadelæ sacello apud Sicyonios, Cælius 11. 26. Diana πειθώ, Ibidem.
De Syria dea, eiusq; effigie relatum, Crinitus 24. 2.
Syria dea, Luciani.
Syrinx nympha in calamum, Ouidius Metamorph. 1.

Cur

Cur tibicini apud Tenedũ in ædem Tenæ intrare non licet, nec in templo, Achillis mentionem facere, Plutarch. problem. Græ. 28.
Cur Terminũ, cui Terminalia faciunt, deum putantes, nihil ei animatum sacrificant? Plutarch. probl. Rom. 14.
Terra cur dea à Platone dicta, Cæl. 1. 4.
De Terræ simulachro, Cælius 27. 6.
Chthonia dea, Chthonia sacra, Cælius 27. 26.
Tellurís querelæ, Ouid. Metam. 2.
Gæus, Terræ oraculum, Cælius 13. 17.
Cur sol Theæ filius, Cælius 15. 1.
De Thetide, Tzetzes 2. 46.
Thetis in uarias formas, Ouid. Meta. 11.
Theut inuentor numerorum & computationis, Cælius 22. 15.
Theut, Cælius 18. 7.
Miraculum Tritonum & Nereidũ tempestate nostra compertarum, Alexander ab Alexand. 3. 8.
Triton, Cælius 20. 13.
Lethe fons ad Trophonij Specũ, item alter Mnemosynes dictꝰ, Cælius 20. 10.
Tutanus, Tutulus, Cælius 25. 30.
Tutilina dea, Cælius 25. 30. & 21. 29.
Quæ foret in libris pontificum dea Tutelina: & de sacerdotibus tutulatis in Saturnio carmine diligenter notatũ, Crinitus 25. 5.
De Venere, Cælius 11. 13. & 18. 12.
Veneris forma in Hypnerot. Poliphili.
Annua circa tumulũ Adonis per Venerem & Naiadas celebrata, ibidem.
Aphrodite cur, Cælius 16. 15.
Venus duplex quæ sit: deq; amore gemino: uraniam Venerem qui adorti colere primi sint, Cælius 23. 3.
Aphrodilium iusiurandum: aphrodite cur: de Venere plura: libitina quid: libitinarij: epitymbia: Venꝰ dicta Morpho. Cælius 29. 18.
Veneris caluæ, itemq; armatæ ratio, Cælius 18. 12.
Venus callipygos cur, Cælius 4. 8.
Colias Venus, Cælius 4. 12.
Cur in Samo Dexicreontis Venerẽ uocant? Plutarch. proble. Græ. 54.
Venus cur dicat pandemus, Cæl. 14. 4.
Venus cur sehœnis, Cælius 14. 6.
De Vrania Venere, Cælius 23. 3.
Veneris statua mobilis, Cælius 25. 17.
De Veneris templo apud Sicyonios, & de sacrorum more, & de pæderote herba, Leonic. 2. 44.
Quomodo Venus per Cupidinem eum miscet amantes, Marsil. 12. 16.
Neptuno & Veneri festa q̃modo agant Aegineñ, Plutarch. probl. Græ. 44.
Quid est quod Veneralibus, qui est dies Veneri festus, multũ uini ex templo Veneris profundunt? Plutarch. problem. Rom. 44.
Cur Veneri iungeretur Mercurius, Cælius 28. 18.
Veneris cũ Marte adulteriũ, Ouid. Metamorph. 4.
De Martis & Veneris adulterio allegoria, Procl. in rep. Plat. cap. 4. nostræ translationis.
Veneris utram manum uulnerarit Diomedes, Plutarch. Symp. 9. 4.
Veneris aues, Aelia. in Var. Græ. fol. 2.
Venus Phaonem amauit, Ibid. fol. 52.
Ad Venerem quod elegis finem imponat, Ouidius Eleg. 3.
De Venere & rosa fabella, Politian. 1. 10.
Venus in piscem, Ouid. Metam. lib. 5.
Vertumnus in uarias figuras, Ouidius Metam. 14.
Vertumnus in uetulam, Ibidem.
Vertumni & Pomonæ triumphus, in Hypnerotomachia Poliphili.
Vesta unde inflectatur, quæq; sint eius uerbi notiones, Cælius 15. 17.
Hestia, seu histia, anestios, hestiopamon, Ibidem.
Cur dicatur Vesta, Ephesius: Supplices solitos in Vesta. i. lare sedere, 15. 18.
De Vesta, & ignis inextincti ratione: itemq; de uirginibus: Ouidij & Papinij loca amplius explicantur: Ignis sacri extinguendi ritus apud Persas: Itẽ de Vesta, ex Phurnuto: Atrium Vestæ quid, Cælius 15. 14.
Virgo Vestæ quid ætatis, & ex qua familia, & quo ritu, quibusq; ceremonijs, ac religionibus, ac cognomine à pontifice Max. capiat: Et quo statim iure esse incipiat simulatq; capta est, quodq; ut Labeo dicit, nec intestato cuiquam, nec eius intestatæ quisquã iure hæres est, Gellius 1, 12.

X

Quot uirgines Veſtales, quæue illarũ diſciplina & inſtitutio fuerit: quáue affi ciatur pœna inceſti dãnata, Alexander ab Alex. 5. 12.

Quí dicatur Veſtalis ignis, & quid Veſta, Cælius 15. 16.

Virgines Veſtæ nõ iurabãt, Gell. 10. 15.

Quid eſt quod Veſtales inceſti cõuictas alia pœna nõ afficiunt, ſed uiuas tantummodo defodiunt? Plutarch. problem. Rom. 96.

De Veſtalium capillis, quí in arborẽ loton obruerentur, Crinit. 20. 6.

Ad Veſtalem, Ouid. de Pont. 4.

Virtus dea, Lucian.

De deo Vituno, Crinit. 13. 11.

De Vulcano paucula, Cælius 16. 20.

Cur ædem Vulcani Romulus extra urbem poſuit? Plutar. probl. Rom. 46.

De Vulcani templo apud Aetnam Siciliæ, & canibus mirandi ingenij, Cælius 23. 28.

Vulcani tripodes, Cælius 25. 17.

De Vulcani uinculis, Proclus in Rẽp. 14. cap. noſtræ translationis.

TITVLVS VII. DE SAcerdotibus gentilium.

SAcerdotes, Textor in Officina, pag. 236. Baſil. edit. in 8.

Sacerdotium, Octauian. Mirand.

De ſacerdotibus quibuſdã dictũ eſt præcedente Titulo, cum ipſis quos colebant dijs, ut de Bacchis mulieribus in Baccho.

De ſacerdotio Chaldęorũ myſteria, Iamblich. ca. 30. pag. 270. Baſil. edit. Lat.

Cur ſacerdos carnem crudã tangere prohibetur? Plutarch. probl. Rom. 110.

Quid eſt quod cane & capella ſacerdotem adeò abſtinere uoluerunt, ut non modo attingere, ſed ne nominare quidem liceret? Ibidem 111.

Sacerdotum munia, Cælius 5. 12.

Sacerdotium petit, C. Plinius libro 10. epiſtolarum.

Sabinus Maſerius ſcripſit Faſtorum & rerum memorabilium libros, Raph. Volater. lib. 19. De Faſtis uide etiã Tit. 9. ubi de feſtis.

Libros pontificum citat Crinit. 25. 5.

De Cornelio ſacerdote Patauino, Cælius 13. 6.

Qui maxime apud Latinos de ſacris, hc pontificijs uerbis ſcripſerint, Crinit. De libris Numæ, Plinius 13. 13. (3. 5.

Veſtimenta initiatorum quæ dicantur per paræmiam, Cælius 16. 9.

Quid eſt quod regi ſacrificulo (is enim eſt rex ſacrorum ac religionum) nec magiſtratum gerere, nec concionem habere licet? Plutar. probl. Rom. 63.

Qui rex ſacrificulus olim apud Romanos foret, quódue illi nomen, & quæ ſacra obiret, Alexand. ab Alex. 3. 27.

Pontificalis liber de ſupplicationib. Veratij, & pontificales quæſtiones eiuſdem, à Macrobio citantur.

Sacrificõmiſſum, & impiecõmiſſum quomodo inter ſe differant ex legib. pontificũ: & quid ſignificent, Crini. 14. 2.

Quot Romæ pontifices, quódue officium, & quæ fuerint inſignia, quibuſq; legib. pontifex Maximus aſtrictus erat, & quid apud exteros, Alexander ab Alex. 2. 8.

Qui primitus apud Romanos inſtituerint ſacerdotes Flamines, uirgines Veſtales, pontificẽ maximũ, ſalios, fecialeſ, patrem patratũ, regem ſacrificulũ, augures, epulones, ſodales Titij, & aruales, ac ſingulorũ officia, & quæ procurarent ſacra, & de primo lectiſternio, atq; librorum Sibyllinorum origine, Polydor. 4. 14.

Plura require in libris eiuſdẽ Polydori Vergilij de inuentoribus rerũ, neque enim omnia huc appoſuimus.

De Romanis ſacerdotibus flaminib. & pontificibus, Crinitus 9. 10.

Quo ritu quibuſq; uerbis fecialis populo Ro. bellum indiceret, Gell. 16. 4.

Quid eſt quod fecialium ſacerdotũ, quí fœderibus faciendis præſunt, pater patratus maximus habetur? Plutarchus probl. Rom. 62.

Maiores flamines qui, Cælius 12. 8.

De Flaminis Dialis, deq; Flaminicę cerimonijs, uerbaq; ex edicto prętoris apposita, quibus dicit non coacturũ ſe ad iurandum, neque uirgines Veſtas neq; Dialem, Gell. 10. 15.

Qui flamines primi Romæ fuerint, & die Flaminis officiũ, quibuſq; eſſent cerimonijs addicti, Alex. ab Alex. 6. 12.

De Fla-

De Flaminica feriata in Comitijs, Crinitus 20.2.
Cur hederã flamẽ Dialis si attigisset, piaculũ cõmisisset: nec iter ea facere poterat, ubi umbraculũ aut arbustũ desuper ꝓmineret? Plutar. probl. Ro. 112.
Quæ ratio fuerit ne flamines sacerdotes apud Romanos nodum aliquem habere possent in uestibus: & quàm libera & aperta esse debeat animorũ coniunctio inter amicos, Crinit. 10. 10.
Cur Iouis sacerdotibus nec magistratũ capere, nec petere permittebatur, & tamen lictore (rabducho) utuntur, & sella curuli, ob honoris causam et consolationem negati magistratus, Plutarchus problem. Rom. 113. Plura uide supra Tit. 6. in Ioue.
De collegio fratrum Arualium Romæ, Alexander ab Alexand. 1. 26.
De origine eorum, Gellius 6. 7.
Salij sacerdotes, & quot societatum genera fuerint, Alexan. ab Alex. 1. 26.
Titij sodales, Cælius 9. 10.
Cur Luperci canem ĩmolant, Plutarch. problem. Rom. 68.
Pterophori sacerdotes, Cælius 20. 22.
De Hierophantis Athenienſium ad sorbitionem cicutæ, Crinit. 9. 10.
Acephalis sacerdotibus, Cælius 5. 12.
Quis est apud Delphos hosioter? (sacerdos quidam) Plutarch. probl. Græ. 9.
Quod Aegypti sacerdotes à cepis abstinebant, Leonic. 2. 22.
De origine sectæ deæ Syriæ sacerdotũ, Assyriorum, Antonianorum, atq; Cæretanorum, Polydor. 7. 7.
Sarabitæ sacerdotes, sarabara, sarabadena oraria, Cælius 27. 6.
Qui sunt apud Aegyptios Sarabaytæ sacerdotes, & de eorũ moribus atq; ímprobissima simulatione, ex Augustino & Hieronymo, Crinitus 3. 15.
Branchidæ sacerdotes Apollinis in Ionia fuerunt. De Branchidarũ oraculo, Cælius 4. 23.
Sacerdotum Isidis uictus, ritus, & ceremoniæ, Plutarchus in libro de Iside.

TITVLVS VIII. DE SACRIficijs gentilium, & rebus quæ dijs eonsecrabantur.

DE templis & locis sacris supra dictũ est: hic de sacrificijs & rebus sacris uel consecratis agendum.
Sacri epitheton uarie adijci rebus, Cælius 12. 12.
Quid est quod omnes muros sanctos putant, portas nõ item? Plutarchus problem. Rom. 26.
Deorum & dearum arbores, Textor in Officina, pag. 472. Basil. edit. in 8.
Maluæ folium maxime sacrum, Aelian. in Var. Græ. fol. 27.
Res sacræ, religiosæ, & sanctæ, quæ censerentur apud ueteres, quibusq; sacrum aut sanctum facere licuit, Alexander ab Alex. 6. 14.
Quid sit uer sacrum fieri, Crinit. 24. 8.
Antra cur dicata dijs, Cælius 24. 17.
De 12. Romanis dijs: & eorum nominibus, qui singulis mensibus apud ueteres præponerentur, ex antiquo marmore: ac Ennij carmen additum, Crinitus 8. 8.
Mensium singulos suũ habuisse numen, Cælius 25. 30.
De 16. cœli regionibus & quæ numina cuiq; sint adscripta, ex Mineo Capella, Crinit. 6. 7.
Dijs quib. qui numeri sacri, Agrip. 2. 21.
De re sacra leges Socratis, Iac. Fab. Stapul. in Hecatonomijs.
Cur in sacris plerũq; barbaris uterentur uocibus, Cælius 16. 14.
Sues cur sacri in Creta, Cælius 25. 26.
Coronarũ in sacris consuetudo, Cælius 27. 26.
Virgarũ apud ueteres usus eximius in sacris & uaticinijs, Cælius 7. 29.
Mulsum quid apud ueteres in sacris, Crinitus 4. 8.
Tibiæ longæ in sacris, Cælius 9. 7.
Capitis conuelatio in sacris, Cæl. 25. 30.
Mysteria, Cælius 24. 5.
Quid mysteria, & quid mystæ: item mystile, & thronon, Cælius 16. 9.
De mysterijs Aegyptiorũ, Chaldæorum, & Assyriorum, Iamblichus Græce, & Lat. interprete Marsil. Fic.
Mysterium, Florile, Græ. lib. 1. sect. 52.
Non esse populo uulganda, quæ arcana in sacris sunt: Vergilij carmen expositũ ex Eleusinis sacris: procul ô procul

cul eſte prophani, Crinitus 6. 3.
¶ De Athenienſium anathematis Helio dorus citatur à Plinio.
In anathemata, libro 1. Florilegij Græci ſect. 3.
Anathematica epigrammata, Florilegij Græci libro 6.
Anathemata ſimulachrorum, Ibidem ſect. 1.
De anathematibus in Delphis, Alcetas.
Cur ex omnibus, quæ dijs offeruntur, ſola ſpolia negliguntur, nec uetuſtate cõſumpta reſarciunt aut reficiunt? Plutarch. problem. Rom. 36.
De ſacrificijs, Lucianus Græ. & Latine Deſ. Eraſmo interprete; Habetur etiã Tomo 1. operum Deſ. Eraſmi.
Sacrificium, Octauian. Mirand.
De primo immolandi inſtituto, Polydorus 3. 5.
Sacrificiorũ genera diuerſa, Textor in Officin. pag. 229. Baſil. edit.
Sacrificiorum ratio & utilitas, Iamblichus ca. 33. pag. 287. Baſil. edit. Lat.
Sacrificia unde uim habeãt, & quid conferant, Ibidem ca. 32. pag. 284.
De ſacrificijs gentilium, Theodoret. libro 7.
Thytici libri, Cælius 27. 14.
Sacrificandi mos, Cæl. 1. 10.
De ſacrificijs Platonicorũ, Marſil. 8. 22.
De ſacrificijs ueterum poſt adeptam uictoriam, Valturius 12. 2.
Sacrificia eſſe uelut medicamenta: Mutilatos à ſacris arceri, Cælius 12. 2.
Ebrietas in ſacris permiſſa, Ibidem.
Opus alicuius efficaciæ non fit in ſacris, niſi per potentiam, imò & præſentiã numinis alicuius, Iamblichus ca. 26. pag. 250. Baſil. edit. Lat.
Veterum ſacrificia cuiuſmodi fuerint; quid proprie thyſia: Ture quando libari cœptũ, & quæ origo thuris: qui immolarit animalia primus: Epitheta ſacrificia: Victimarum probatio: Molæ ratio ſeu prothymatis: Vocabula plura ad rem diuinam pertinentia: ritus ſacrorum uarij, Cælius 12. 1.
In quibus deorũ ſacrificijs, uictimas, aut hoſtias, antiquo more, cædere non licebat, Alexander ab Alex. 2. 22.
Quæ ſint puræ & lectæ hoſtiæ in deorũ ſacrificijs, & quæ uictimę quibus dijs dicatæ fuerint, Alexan. ab Alex. 3. 12.
Quo ritu quibuſq; ceremonijs hoſtia apud priſcos dijs immolabatur, & quo modo fiebant ſacra, & quid apud exteros, Alexander ab Alex. 4. 17.
Verba ueteris ſenatusconſulti iſta, quo decretũ eſt hoſtijs maioribus expiandum, quod in ſacrario haſtæ Martiæ mouiſſent: Atq; ibi enarratum quid ſint hoſtiæ ſuccidaniæ, quid item tempora præcidanea: Et quod Capito Ateius ferias quaſdam præcidaneas appellauit, Gell. 4. 6.
Quod moris erat uictimas, p iureiurando mactatas homines non attingere, Leonic. 2. 62.
Ara, Epigramma ultimum Theocriti.
Quæ deorum aræ extra urbis pomœriũ ſitæ fuerint, & ex his quę poſtea in urbem receptæ, Alexan. ab Alex. 2. 4.
Ventorum aræ, Cælius 20. 19.
Aræ mutis in Plinio, quæ ſint, Cæl. 18. 12.
Aram parare quid, Cælius 6. 17.
De Ara cornibus frequente apud Martialem, Politian. 1. 52.
De litatione in menſam, & in aram, Macrob. Saturn. 3. 11.
Ara Comœdiæ, nec non Miſericordiæ, Cælius 6. 17.
Principum ex bellis dijs oblata, Valturius 12. 13.
Spartanorum ſacrificia prætenuia, Cælius 22. 23.
De nudipedalibus ſacris, Cælius 15. 6.
Euangelia immolare quid, Cælius 25. 2.
Soteria pro Rutilio Gallico, Statij Sylu. lib. 1.
Quis apud Opũtios critologus? (qui colligebat primitias hordei ad ſacrificandum) Plutarch. probl. Græ. 6.
Comæ barbæq; primitias offerre cur inſtitutum, Cælius 7. 23.
De canephoris puellis apud Athenienſes, & quæ facitare ſolebãt, Leonic. 1. 60.
Sacrũ ſeptimontiũ in quibus urbis locis fieret, Alexander ab Alexan. 6. 11.
Thynnæum ſacrum, Cælius 28. 7.
Coracina ſacra, Cælius 12. 5.
Quę nam eſt apud Aenianas caro emendicata, ſic dicta in ſacrificio quodam? Plutarchus problem. Græ. 13.

De ſacris

De ſacris appellatis contumelioſis apud Argiuos, & de nominis illius cauſa, Leonicenus 2. 2.
Sacrificium Latinarum quomodo in Albano fiebat, & quæ erant feriæ, quíue populi ad ſacrum conuenirent, Alexander ab Alex. 5. 7.
De ſacrificijs animalium, Iamblich. cap. 34. Baſil. edit. Lat.
Sacrificia ex piſcibus, Cælius 28. 7.
Quod ex piſcibus apud quoſdam facti-tata ſunt ſacra: & de Phaſelitarum origine, eorumq; anniuerſario ſacro ex ex ſalſamentis, Leonicen. 3. 10.
Quid eſt quod cum Romani Barbaros quoſdam dijs immortalibus hominẽ imolaſſe accepiſſent, magiſtratus eorum accerſendos ac puniendos putauerunt: quos poſtea, cum id conſuetudine quadam ac lege feciſſe acceperiſſent, dimiſerunt, & aliás id facere prohibuerũt. Quum ipſi non multis annis ante duos uiros & duas mulieres in foro boario uiuos obruerint? Plutarch. problem. Rom. 83.
Polyxenæ immolatio, Ouid. Metam. 13.
Linguas cur efferrent deorũ honori, Cælius 13. 5.
Vbi apud Græcos canis immolaretur, Leonicenus 1. 6.
Cur imolarent canes, Cæl. 17. 27. et 20. 6.
De ſacro q̃d caniculæ fieret, Cæl. 17. 27.
Hoſtiæ quę dicuntur bidentes quid ſint, & quã ob cauſam ita appellatæ ſunt, ſuperq; ea re P. Nigidij, & Iulij Higini ſententiæ, Gell. 16. 6.
Capræ imolatio, Cælius 18. 5.
Hecatombe quo ritu celebraretur, Cælius 20. 6.
Non eſſe compertum cui deo rem diuinam fieri oporteat, cum terra mouetur uiribus, Gellius 2. 28.
Coi cur dicerentur ſoli libere ſacrificare, Cælius 13. 23.
Nympharum in ſacris mentio, & unde inſtituta, Cælius lib 28. ca. 24. & 27.
De ſacris Athenienſiũ Glaucippus ſcripſit, teſte Macrobio.
De humanis apud Athenienſes immolatis uictimis, Leonicen. 3. 33.
De uaſis ad deorum ſacrificia & ceremonias, Lilius Greg. Gyr.

TITVLVS IX. DE FESTIS gentilium.

DEorũ feſta, Textor in Officina pag. 228. Baſil. edit.
De origine rationis feſtorum dierum apud Romanos & noſtros, Polydorus Verg. 6. 7. Feſta quædam ſuperius dicta ſunt cum ipſis, quibus celebrantur, dijs.
De feſtis deorum & comœdijs, ad Smyrnæos, ſermo Ariſtidis.
Quod ſine luxuria dies feſtus agi debet, Seneca libro 2. epiſtola 18.
Cur muri partem diſſicere, quod ait Suetonius, hieronicæ ſoliti, Politian. 1. 99.
Qui intelligantur per aquæ aſperſores in ſacris certaminibus apud Iureconſultum, Alexander ab Alex. 3. 9.
Certaminum feſtorum præmia diuerſa, Cælius 21. 14.
Archemori gratia ſolenne certamen inſtitutum, Aelian. in Var. Græ. fol. 25.

¶ *De feſtis quibuſdam ordine literarum.*

De Apaturiorum apud Athenienſes celebritate, deq; nominis illius origine, præterea quæ in quatuor illis diebus feſtis fieri erant ſolita, Leonicen. 2. 13.
Ambroſia ſiue brumalia feſtum, Cælius 28. 25.
Brumalia quæ, & unde, Cælius 27. 24.
Buphonia, bucolia, Cælius 12. 6.
Buphonium feſtum, Aelianus 37. fol. in Var. Græ.
Chalcea feſta, ſeu Athenæa, uel Pandemus, Cælius 19. 9.
De Chytrorum feſto apud Athenienſes, Leonicenus 3. 65.
Chthonium feſtum, Cælius 23. 29.
Cybernefia feſta, Cælius 18. 17.
De Dædala apud Platæen. appellato feſto die, Leonicen. 1. 14.
Feſti ratio, quod Platæenſes Dædala uocent, Cæl. 15. 32.
De Eleuſinijs ſacris, & quando ibi parua appellata myſteria originem ſumpſerunt, Leonic. 3. 38.
De Eleuſinis ſacris, & illo, Procul ò procul eſte profani, Crinitus 6. 3.
Quid Rubigalia, Floralia, & Vinalia fuerint, Alexander ab Alex. 6. 8.
Hieromenia quid, Cælius 25. 30.

Hyacinthia festa, Ouid. Metam. lib. 10.
Hydrophoria festa, Cælius 18. 40.
Hysteria festum, Cælius 25. 26.
In Isthmijs uictores cur olim coronarentur è pinu, deinde ex apio, post rursus è pinu, Plutarchus Symp. 5. 3.
Lampadum festa Athenis, de Panathenæis, quæ Athenæa, Cælius 11. 27.
Lamptheria festa, Cælius 15. 15.
Quæ origo sacrorum Lupercalium sit, & quomodo celebrari, quandoq; coli solerent, Alexander ab Alex. 4. 12.
Lycea sacra, & lycæus Iupiter, Cælius 24. 17.
Matroa, Cælius 9. 7.
Qui ludi Olympici, qui Pythij, qui Isthmij, & qui Nemei olim apud Græcos, Alexander ab Alex. 5. 8.
Olympici certaminis in Græcia quę tradantur initia: itẽ ad id spectantia plusscula, Hellanodicę qui, &c. Temporũ ex Olympionicis supputatio, Cælius 13. 17.
Pherenice quomodo Olympia spectarit, Aelian. 44.
De rupe Typea Olympię, ex qua deijcie bantur præuaricantes in sacris certaminibus, Leonicen. 2. 55. Plura de Olympijs uide supra libro 1. Titu. 12. par. 6. de ludis, quibus corporis aliq̃d exercitium coniungitur.
Phallagogia sacra, Cælius 7. 16.
Quintiliani locus ex libro primo de Pythijs, Cælius 24. 5.
Pythia ludi, Ouid. Metam. 1.
Quis Pythia instituerit primus, Cælius 11. 24.
Quid est quod Quirinalia stultorum ferias nominant? Plutarchus problem. Rom. 89.
Rubigalia, Alexander ab Alex. 6. 8.
De festo die, quem Græci tetracostõ uocant, Crinitus 22. 6.
Tessaracoston festum, Cælius 27. 21.
Thargelia festa, Cælius 17. 30.
Theogamia festa, & Anthesphoria, Cælius 26. 20.
Vinalia, Alexander ab Alex. 6. 8.
¶ P. Ouidij Fastorum ad Cæsarem Germanicum libri 6.
Adoniazusæ, Adonidis festum, Theocritus Idyllio 15.
Consualia, Equitia, & ludi Apollinares quando à Romanis fierent, Alexander ab Alexand. 5. 25.
Ob diem imperij celebritas, libro 10. epistolarum C. Plinij.

TITVLVS X. RITVS DIVERSI & ceremoniæ gentilium, cum aliæ, ut supplicatio, uotum, expiatio, &c. tum funebres, & de inferis.

CVr deos salutantes caput operiunt: uiris autem dignitate præditis, & honore dignis, si quo casu occurrerint, caput aperiunt? Plutarchus Problem. Rom. 10. Vide etiam sequentia tria problemata, Ibidem.
Cõprecationes quæ ritu Romano fiunt dijs, expositæ sunt in libris sacerdotũ, inter quas Marti Nerienẽ tribuunt: & quid Neriene, seu Nerio nomẽ importet, Gellius 13. 21.
Stultum uulgi iudicium, & quæ sint petenda à dijs, G. Maior ex poët.
Non optandos esse deos infestos malis, Seneca libro 19. epistola 111.
In uotum, Florileg. Græ. lib. 1. sect. 31.
De uoto, Plato in Alcibiade 2.
Votum, uide Indicem in prouerbia Erasmi secundum locos.
Votũ quinq; rebus perfici, Cælius 7. 25.
Quæ uota olim solennia fuerunt apud Romanos, & quæ apud exteros, quíue uota concipere, & quomodo soliti sint, Alexander ab Alex. 3. 22.
Votorum nuncupatio pro imperatore, C. Plinius lib. 10. epistolarum, bis.
Ob diem natalem Imp. uota, epistolarũ lib. 10. C. Plinij.
De Hicetheria differente ab Hicesia, ut petere & peti, Tzetzes 12. 400.
De supplicationibus, Iamblichus ca. 12. pag. 193. & ca. 13. pag. 194. Basil. edit. Latinæ.
Supplicatio ad deos, ut ab imminenti naufragio eum incolumem seruent, Ouidius Trist. 1.
De supplicando Soli, Ioui, &c. Andr. Brentius ex Hippocrate.
Hastarum authoritatẽ fuisse ueteribus religiosam: Hastam & caduceum mittere, Cælius 21. 16.
Daduchus, Cælius 28. 26.

Solennes

Solennes cerimoniæ in nuptijs, Alexander ab Alex. 2. 5.
De aquæ aſperſoribus in ſacris certaminibus, Idem 3. 9.
De ſacramentorum uirtute, Iamblichus cap. 20. pag. 220. Baſil. edit. Lat.
De ſacramentis, Cælius 28. 19.
De piaculis, Plinius 2. 95.
Quæ ſacra expiatiõis cauſa à Romanis ſeruabantur, & quibus ex cauſis fierent, quæue apud exteros, Alexander ab Alexand. 5. 26.
Ciceronis nodus explicat̃ tradentis mari, quæ uiolata ſunt, expiari, Cælius 11. 22.
Cædis expiatio, Cælius 3. 22.
Homines ſacros cur occidere licuerit, Macrob. Sat. 3. 7.
Mos antiquiſſimus expurgandi ciuitates peſtilẽtia aut fame laborãtes, Leonicen. 3. 106.
¶ Quæ ad ſepulchra & ſepeliendi ritus & ſacra in funeribus pertinent, uide plura in Politicis.
Relatum ex lege Menia de comprimendis morientium oculis: & quod minime filijs liceret parentum oculos occludere, Crinitus 18. 12.
De honore in defunctos exhibito, Sabellicus Exempl. 10. 14.
De memoria defunctorum ueneranda, Raph. Volaterran. libro 31.
De laudandis defunctis, Ibidem.
De funebrib. ludis, Sabellicus Exempl. 10. 15.
Quibus liceret in urbe ſepeliri, ac de Poſthumio Tuberto uiro conſulari, de quo M. Tullius in legibus ſubobſcure intellexit, Crinitus 21. 12.
Lapidem Lesbium in funeſtas admitti domos ſolitum, Cælius 20. 26.
Ferales anguſtiæ quæ, Cælius 11. 21.
De conſuetudine antiqua uocandi nominatim tertio, eum qui in peregrina terra obierit, ab ijs qui adhuc ſuperſunt in patriã redituris, Tzet. 5. 14.
Quid eſt quod in luctu mulieres albis uestibus induuntur? Plutarch. proble. Rom. 25.
Ritus Gentium ad idem ſpectantes: ratio iuſtorum, quæ defunctis exhibentur: Vidi liquores, apud Papiniũ, qui ſint: & cur comburerentur cadauera: Nouendialia ſacra, uicennalia, tricennalia, hæmacuria, ſepulchrorum coronæ: pothos, amaranthus, Pluto cur credit̃ mortuis præſidere, ſepulchrorum ianitores, Cælius 17. 21.
Quid eſt quod cum cæteri Romani Februario mortuis inferias mittere & parentare conſueuiſſent, Decius Brutus (ut Cicero ſcribit) id Decembri faciebat? Plutarc. probl. Rom. 33.
De domo apud priſcos efferendi funeris ad ſepulchrum, atq; de initio funebris pompæ, Polydor. 6. 10.
De commotione ſepulchrorum Cadmi atq; Harmoniæ, Tzetzes 4. 139.
Sepulchrorum religio, Cælius 17. 19.
De reliquijs ſepulchrorum transferendis, C. Plinius libro 10. epiſtolarum.
Inferi an ſint: Veterum in eo diſcrepantes ſententiæ: Auguſtini mox decreta: Ab Domitiano exhibitum inferorum ſpectaculum, ex Dionis hiſtoria, Cælius 10. 12.
Platonis ſententia euangelicæ conſona ueritati de inferorum pœnis, Cælius 10. 13.
Mentis æſtuatio grauior ne ſit quàm afflictio ignei tormenti, Idem 10. 14.
Hades, erebus, Cælius 25. 16.
Inferi quid & ubi ſecundũ Platonicos, Macrob. in Somn. 1. 11.
Quid inferi, ſecundum priſcos Theologos, Ibidem 1. 10.
Viæ ad inferos deſcriptio, Ouidius Metamorph. 4.
Inferorum deſcriptio, in Hypnerotomachia Poliphili.
Iuriſiurandi per ſtygiam paludẽ ratio, Cælius 27. 5.
De ſtygis aqua, Cælius 25. 16.
Miraculũ de homine qui extruſus è carcere, rurſuſq; in eo intruſus, inferna ſe adiuiſſe loca enarrauit, Alexander ab Alex. 6. 21.
Orphei ad inferos deſcenſus, Ouid. Metamorph. 10.
Iuno ad inferos, Ouid. Metam. 4.
Elyſij campi deſcriptio, Virg. lib. 6. Inferorum deſcrip. Verg. lib. 6. Ouid. lib. 4. Metam. Silius Ital. lib. 13. Tibul. lib. 1. Claudia. lib. 2. in Ruffinum.

Cur Homerus campos Elysios in Hispania fixerit, Cælius 8. 22.
Cerberus qui, Cælius 2. 13.
De Cerbero cane ab inferis extracto per Tænarum promontorium, Leonicenus 1. 31.
Vitarum auctio, Lucianus.
De officio iudicum apud inferos, Iacobus Barinus.
An ignis damnatorum supplicijs destinatus, habeat aliquid intermicantis luminis, Cælius 10. 11.
De rota Ixionis, Tzetzes 9. 273.
De inferorũ supplicijs digna scitu: Quomodo patiatur anima, ex Platonicorum doctrina: Maronis loca explicantur duo, Cælius 10. 9. An possit anima ignibus torqueri: an corpus comburi perpetuò nec tamen interire, Cælius 10. 10.
Communis apologia pro Homericis & Platonicis fabulis, in quibus agunt de iudicijs apud inferos, & animabꝰ, earumq; diuersis sortibus, quas egressæ corpora sint habituræ singulæ iuxta proprietatem uitæ, cum corporibus actæ, Proclus in remp. Platonis, cap. 9. nostræ translat.
¶ Animas defunctorum à dæmonibus effingi, Cælius 2. 13.
Quãdo anima uiuere aut mori dicatur, secundum priscos theologos, Macrobius in Somn. 1. 10. & 11.
De resurrectione, Plin. lib. 7. ca. 45.
De hoc, Viri autem postquam sanguinẽ attraxerit puluis, semel mortui, non amplius erit resurrectio, Tzet. 8. 180.
Cur Maij mense circa plenilunium de põte sublicio simulachra in Tyberim facientes, Argeos quæ deijciunt, appellant, Plutarch. problem. Rom. 31.
Cur eos qui sponte Lycæum ingrediuntur, lapidibus obruunt Arcades: qui si per ignorantiam intrauerint ad Eleutheras eos mittunt? Plutarch. problem. Græ. 39.
Quod mulieres Romæ per Herculẽ non iurauerint, neq; uiri per Castorẽ, Gellius 11. 6. Fortassis & in Politicis quædam de iuramentis dicentur.

TITVLVS XI. DE *oraculis.*

RAtiones ex Augustino q̃modo possint dæmones futura prænoscere, Cælius 2. 14.
Oraculum, uotum, miraculum, Marsil. Fic. 6. 32. Vide supra Titul. 6. ubi de Apolline.
Vnde habeant uaticiniũ dæmones, Cælius 2. 12.
Oraculorum uocabula, Cælius 7. 6.
De oraculis, Fran. Petrarcha, Sabellicus Exempl. 9. 5.
De oraculis libri x. Procli Lycij.
Magica oracula Græca Zoroastris: Eadem aliqui Chaldaica oracula inscribunt: Exposuit ea Mich. Psellus et Georg. Gemistus Pletho.
Oracula à multis damnata, à multis probata, & eorum origo, Cælius 2. 12.
De oraculis fallacibus deorum, Euseb. de præpar. Euang. libro 5. & 6.
De falsitate oraculorum quod ad principum nutum ferebantur exemplo Philippi Macedonis: ut Demosthenes & alij probarunt, Crinitus 8. 4.
Quæ maxima fuerint oracula, quæue templa celebria apud plærasq; gẽtes in magna religione & cultu, Alexander ab Alex. 6. 2.
De oraculis in Nymphæo appellato loco, & quomodo fierent, Leonic. 1. 85.
Oraculorum liber Cælij Calcagnini.
Oracula quædã leguntur passim in Stephani Græci authoris Onomastico Geographico: ut, in mentione Cretensiæ, Laodiceæ, Pandosiæ, Pyrami, Sybaridis, Tegeæ, & Thassi. Vide etiã in Onomastico nostro in Pandosia.

¶ *De oraculis apud Herodotum, numeri paginas indicant Colonicñ. edit. in fol. 1526.*

Oraculum Halyatti à Pythia redditũ, 4.
Oraculum Delphicum Crœso redditũ, 9.
Oracula Græcorum, 9.
Liches Delphici oraculi coniector, 13.
Oraculũ Lycurgo à Pythia redditur, 13.
Oraculum captiosum Spartiatis redditum, *Ibidem.*
Oraculũ Pythię de ossibus Orestis, *Ibid.*
Oraculum Crœso redditum de muto filio, 17.
Aliud Pythiæ ad Crœsum, 19.
Oraculum Branchidarum de Pactya, 31.
Pythiæ orac. de Isthmo Cnidijs datũ, 35.

Oraculum

Oraculum Ammonis Iouis de Aegyptijs, 46.
Oraculum Dodonæum omnium uetustissimum, 53.
Oracula apud Græcos prima, eorumq; origo, Ibidem.
Oraculi Ammonis origo, Ibidem.
Oraculorum origo secundum sententiã Herodoti, 54.
Oracula deorũ apud Aegyptios quę, 57.
Dianæ oraculũ, Ibid. Herculis oraculum apud Aegyptios, Ibidem. Mineruæ oraculum, Ibidem.
Oraculũ Pherori regi redditum, 62.
Oraculũ Mycerini regis ex urbe Buti, (67.
Oraculũ de ærea phiala, 72.
Oraculum Latonæ, Ibidem.
Oraculum Siphnijs redditum, 88.
Apollinis oraculum Batto redditũ, 131.
Thebanis oraculum, 151.
Oraculum Corinthijs redditum, 154.
Oraculũ promiscuũ Argijs redditũ, 162.
Oraculum Doloncorum, 164.
Oraculum Martis ubi, 195.
Oraculum Dionysij ubi, 199.
Oraculum Athenienſium, 205.
Oraculum Argiuorum, 205.
Oraculum Cretenſium, 209.
Oraculum Spartiatarum, 217. 251.
Oraculum Bacidis, 223. 231. 234.
Oraculũ & delubrum Amphiarai, 241.
Oraculum Persis à Bacide redditũ, 251.
¶ Oraculum Philippo elapſum, Aelian. in Var. Græ. fol. 23.
Oraculũ p Athenienſibus, Ibid. fol. 25.
De oraculo Megarenſibus dato, Leonicenus 1. 77.
De hoc, & oraculum incuſo, quod non etiam Thebaidas ſermoni adiecit, primas ferentes, Tzetzes 10. 330.
De oraculo bos clamabit, & taurus eiulabit, Tzetzes 9. 277.
De oraculo dicẽte, Væ tibi Septẽcollis, quia non millenos ages, Tzet. 9. 278.
De oraculo dato Tyrrhenis, Leon. 2. 95.
De oraculo dato Zenoni philoſopho, Idem 3. 20.
De Bacidis oraculo: O ſegnes, quid ſedetis? quí ſupereſt fugiat ad extrema terræ, Tzetzes 9. 287.
De Branchidarum oraculo, Cæl. 4. 23.
De Heleno prodente Troiã uaticinijs, Tzetzes 6. 37.
Heleni reſponſum de Troia capienda, Leonicenus 3. 45.
Iamidarum oraculum, Cælius 13. 17.
De Sardois heroibus & illorum reſponſis, Leonicen. 2. 18.
Oraculum Serapidis, de maximo deo apud Aegyptios, qualiq; imagine ſit, Crinitus 24. 16.
Delphici oraculi quæ tradantur initia: eiuſdem deficientis rationes, de Tireſiæ item oraculo, Cælius 8. 16.
Delphicum oraculum fuiſſe prius Terrę ac Neptuni: & alia pluſcula ad oraculum Delphicũ pertinentia, Cæl. 16. 19.
Quod Pythia non reſpondeat amplius carmine, Plutarch.
Oracula Pythiæ, Aelian. in Var. Græc. fol. 23. & 75.
Oraculũ Pythiæ, Aelian. fol. 23. 23. 75. in Var. Græ.
Argẽteo uomere araturos cur Delphica pronunciárit uates, ſcitantibus Lacedæmonijs: nec nõ oraculo eodẽ quid ſit Eulacha, Cælius 26. 4.
Sibyllinorum oraculorũ libri 8. Græco carmine, & Latino per Sebaſtianum Caſtalionem redditi.
De Sibyllis, Iſidorus Etymol. libro 8.
De oraculo Sibyllæ dicẽte, uiros quí Byzantij pauimentum habitant, Tzetzes 9. 288.
De ocio & Sibyllis, Ant. Maria Viſdomius.
De Sibyllarũ diuinatione: quæ in Branchis ac Delphis uaticinia redderẽt: ac ibidem nonnihil de prophetis relatũ ex doctrina Platonicorũ, Crinit. 20. 1.
Terræ oraculum, Cælius 13. 17.
Vulcani & Dædali tripodes, Cæl. 25. 17.
Oracula multa collegit Ioach. Camerarius cum alijs Græcis epigrammatib.
¶ De diuinatione quædam in genere habes, ſupra lib. 10. Tit. 1. et in ſequentib. titulis multa ſingillatim de alijs atque alijs diuinationũ generibus: Et ſuperſtitioſas quaſdam obſeruationes. Totus ſanè decimus iſte liber ad Theologiam gentilium quodammodo pertinet, paucis exceptis.

FINIS.

APPENDIX. DE FESTIS ET ALIIS MEMORABILIBUS apud ethnicos diebus per 12. menses.

Numeris adiectis dies mensium indicantur. Vbi uero omissi fuerint numeri, ibi nihil memorabile reperimus in tabulis Lilij Greg. Gyraldi, unde haec desumpta sunt.

¶ IANVARIVS, Γαμηλιών, quod Gamelia Iunoni hoc mense celebrarentur. 1. Iani & Iunonis, Iouí & Aesculap. in inf. Tyb. Ouid. 2. Dies ater. 3. Tertia mensis cuiusq; Mineruae sacra. Paus. 4. Votũ p salute principis. 5. Caius, Tacitus. 7. Isidis aduentus, Plut. 8. Sacrificium Iani. Vetus kl. octauus cuiusq; mẽsis dies Neptuno sacer est apud Athen. Plut. 9. Agonalia, Ouid. 10. Media hyems. 11. Carmentalia, luturnae aedes dicata in campo Mart. 12. Cõpitalia, Gell. & Macro. 13. Iouí, Octauius Augustus dictus, & prouinciae in formam redactae, Ouid. & tibicines habitu muliebri urbem lustrabant, Plut. 15. Carmentalia relata: & Porrimae & Postuertae. 16. Concordiae templum à Camillo positũ. 24. Sementinae feriae Ouid. Varro. Fest. Macrob. nõ statae quidem, sed indictae. 27. Castori & Polluci templum ad Iuturnae stagnũ. 29. Equirí in campo Martio, Vet. kl. 30. Paci. 31. Sacr. deis penat. Vet. kl. qui patrij & urbani dicuntur.

¶ FEBRVARIVS. Ἐλαφηβολιών. Dianae sacra fiebãt à ceruis elaphebolia nuncupata. 1. Sospitae templi dic. Lucaria ab Asyli luco, Ouid. Fest. Item Iouí sacr. de bidente. 5. Augustus dictus p. p. Ouid. 13. Fauni festum & Iouis, Fabiorum caedes. 15. Lupercalia, Plut. Ouid. Varro. 18. Quirinaliorũ stultorum ferię, Fest. Ouid. Varro. Et fornacalium indictio deae Fornacalí, quae & Fornax dicta fuit, à quo indicta Plin. Ouid. & D. Manib. sacra feralia, Deae Mutae. 19. Charistia, Val. Max. Ouid. id est sacra cognatorum. Vet. kl. 21. Terminalia, Ouid. Bedas uero 7. cal. & regisfugium 5. cal. Mart. cui conuenit locus bissexti. 23. Regisfugium Ouid. quidam 6. cal. 27. Equiria in campo Mart. Varro. Fest. & Ouid. 28. Tarquinij superati, Plut.

¶ MARTIVS. Μουνυχιών, à Munychijs sacris deae Munychiae, id est, Dianae. 1. Matronarũ dies festus. Fest. Porph. Seru. Ouid. Matronalia. Iunonis Lucinae. Martis. Ancyliorum festum: nec nubere bonum, quousq; condanẽ. Porph. aliã causam adfert. 6. August. pont. max. Sacr. Vestae, Ouid. 7. Veiouis templum ad duos lucos Asyli, Ouid. 13. Equiria altera apud Tyberim: uel, si aquis increuerit, in Cælio monte, Ouid. Fest. 15. Annae Perennae. Parricidiũ id est, caedes C. Caesaris, Plin. & Suet. 16. Lysander Athenis potitus, Plut. 17. Liberalia. Varro: quo die uirilem togam pueri ingenui sumebant, Ouid. Agonia. Varro. 19. Quinquatria. Mineruae natalis, & Minerual magistris solueba. 20. Quinquatria. 21. Quinquat. Primus dies seculi, quidam 8. Bedas. 22. Quinquat. 23. Quinquat. Tubilustrum, sacrorũ tubae lustrantur, Varro. 25. Hilaria, Matris deûm festa. Lãprid. Macrob. 27. Matris deûm. Ammian. Marc. Herod. Megalesia. Varro. 30. Iani, Concordiae, Salutis, Pacis. 31. Lunae, id est, Dianae in Auentino, Ouid.

¶ APRILIS. Θαργηλιών, à Thargelijs sacris Apollini & Dianae. Mẽsis hic Graecis auspicatissimus. 1. Veneris sacrũ cum floribus & myrto, Plut. Ouid. Item Fortunae uirili. 5. Megalesia matri deûm, kal. uet. Ouid. 6. Fortunae publicae primigeniae in colle Quirinali. Ouid. Varro. Dianae natiuitas. 7. Apollinis dies natalis, qui dies quoq; Socratis & Platonis sunt, Laërt. 8. Ludi ob uictoriam Cęs. 9. Cerealia. Ludi Circenſ. Instaurationis dies Circensib. addítus, Macrob. 12. Magna mater Romam adducta, T. Liuius 29. 13. Iouí uictori, & Libertati, Ouid. 15. Fordicídia uel Fordicatia, de forda boue, Varro, Ouid. 16. Aug. imp. salutatus. 18. Equiria in Circo max. & uulpiũ cõbustio, Ouid. 20. Palilia, Romae natalis, Varro, Ouid. Fest. Plut. alij. Fallunt multi. Agonia altera, Ouid, quae & Agonalia

nalia dicuntur. 22. Vinalia priora. Iouí et Veneri, Ouid. Plut. Var. Plin. Feſt. 23. Ilij deſtructio. 25. Robigalia, Plín. Feſt. Ouid. Varro, alij. 27. Latinæ feriæ in ſacro monte, T. Liu. 28. Floralia, Plin. Kl. uet. Ouid. 30. Veſtæ Palatinæ, Ouid. Hoc mẽſe (ut Plut. in Romulo, & probl.) Larentalia. Et diſtinguit à Laurentalibus quæ menſe decembri celebrant. APAturia etiam hoc menſe agebantur, à Venere dicta. Tribus diebus celebrabantur: prima δόρπια, ſecunda ἀνάῤῥυσις, tertia κουρεῶτις, quarta uero ἐπιβλία. Simplicius in Phyſicis, Suidas, alij quidam Pyanepſione agi dicũt.

¶ MAIVS. Σκιῤῥοφοριών. Vmbraculorum feſtum quæ σκίρα dicunt. σκιρεῖς Pallas. 1. Laribus præſtitibus ara poſita, Ouid. & Bonæ deæ ſacr. Macrob. Plut. Varro, Lactan. Ouid. alij. Et Florales ludi triduo, Vet. kl. 9. Lemuria quę nocte agebantur, & triduo, Ouid. Varro, Porph. Malum nubere; & Luminaria. 11. Lemuria. Vet. kl. 12. Martis ultoris: biſultorem ait Ouid. alij. Poſt Lem. Vet. k. 15. Argeorum ſimulachra ſcirpea de ponte in Tyberim deijciebantur. Dion y. Euſeb. Plut. Ouid. Mercurium hoc die natũ Martialis ait. Aedes dedic. T. L. & Fer. Iouí. Vet. kl. 21. Agonia ſeu Agonalia Iani. Ouid. Varr. Veiouí V. k. aliſ ſuperioríb. diebus. 22. Vulcaniferiæ V. k. Vulcanalis flamen remdi. Maiæ faciebat. Macro. tubiluſtrium. Varr. Ouid. alij 10. Cal. V. k. Ouid. alij 13. 24. Regisfugiũ alterum. Vet. kl. Ouid. aliſ aliter. 25. Templum Fortunæ datum. V. kl. Ouid.

¶ IVNIVS. Ἑκατομβαιών, ab hecatombís hoc menſe pluríb. Anni initiũ apud Athenieñ. uel quod ſol hecatombæus diceretur. 1. Iunonís Monetæ ædis dedic. Macrob. Bedas. Carnæ deæ in Cælio monte Martí ſacr. extra port. Capenam. Tempeſtati delubrum, Ouid. Fabariæ kl. Macrob. 4. Bellonæ ſacr. Herculis ædes in Circo. 5. Templum Fidei. Sponſoris Iouis. Dion. aliſ. Sacrũ Fidío Semipatri. V. kl. Ouid. 6. Veſtæ templum. 7. Piſcatorij ludí in camp. Mart. Ouid. Feſt. Mentis templum díc. Ouid. Vet. kl. 8. Veſtæ. V. kl. Ouid. Aſini coronant. Ara Iouis Piſtoris. 10. Matralia. Fortís Fort. Concordiæ ædes. Matrís Matutę. V. k. Ouid. 13. Iouis inuícti. Minuſculę quinquatria Mineruæ. Varro. Feſt. Cenſorín. 15. Stercus ex æde Veſtę defertur. Veſt. Varro. Ouid. 19. Mineruæ in Auentíno. Vet. kl. 20. Sumani ſacrũ ad Circũ max. Vet. kl. Ouid. 23. Flamínius uíctus à Pœnis. Ouid. 24. Fortís Fort. Vet. kl. Ouid. Varro. Naues coronatæ per Tyberim conuíuia ducebant. 27. Iouis Statoris & Laris. Ouid. 28. Quirini templum in coll. Quiri. Ouid. Vet. kl. 3. cal. 30. Herculis & Muſarum. Ouid. Populifugia in Iunio dies. Varro.

¶ IVLIVS. Quintilis. Μεταγειτνιών, à Metagítnijs Apollinis ſacris. 1. Hoc die apud Ro. fiebãt migrationes ex ædíbus in alienas ædes: id quod ex Cicer. Suet. & Mart. colligunt docti. 6. Capitol. incenſum tempore Syllæ. 7. Romulus non apparuit, Lampr. in Cõmodo. Plut. Caprotínæ. Iuno Caprotina. Ancillarũ feſtum. Macrob. Plut. Ouid. Varro. 11. Ludí Apollínares T. Liui. Vet. kl. Varro. Liuius alio loco, 3. Nonas ait. 12. Iulij Cęſ. natalis, unde menſi nomen. M. Ant. conſule legem ferente, Macrob. 14. Fortunæ mulieb. dedic. Dion. Liu. 15. Caſtoris & Poll. Equítes Ro. ab æde Honoris in equís in Capit. Plin. V. k. Dion. 18. Allienſis dies atra. Sera. Plin. Tacit. 17. Cal. Plut. 16. Cal. in Camillo. 21. Mundi natalis, Solin. ex Aegyptiorum ſacerd. ſententia. Hoc mẽſe rutilæ canes canicułæ ſacrificabantur: Vide Feſtum. Neptunalia etiam hoc mẽſe Vet. kl. & Varro.

¶ AVGVSTVS. Sextilis. Βοηδρομιών, à Boëdromijs huius menſis celebritate. Apollo etiã Boëdromius uocatus. Plut. Pauſ. Harpocr. alij. Xerxes uíctus, Plut. 1. Spei ad forum olitorium. V. kl. Conſecratio templi Martís. Dion. in Hiſt. 2. Feriæ quod Cæſ. Hiſp. citeriorem uícit. Vet. kl. 5. Saluti in colle Quirín. Vet. kl. & Spei. 8. Solis indigetis in colle Quirín. V. k. 10. Araæ Opis & Cereris in Vico lugario. Vet. kl. 12. Herculi magno cuſtodi in Circo Flam. V. kl. 13. Dianæ ſacra. Martial. Currebant in nemus Aricínum. Item natalis Auguſti. Porphy. Dies feſtus ſeruo

rum & ancillarū, Plut. & Vertumno in Loreto maiore. V.k. 17. Portunalia ad pontem Aemyl. V.k. & Var. Iano ad theat. Marcellin. V. k. 18. Consualia. Plut. in Numa, uel seq. die. Sabinarum raptus. 19. Augusti mors Dion hist, Suet. 20. Vinalia secunda. Plin. 21. Vinalia rustica. Varro. Festus uero 14. Cal. idem & V. kl. Mysteria magna. Plut. & Liber pater ex urbe in Eleusinē transferebat. 23. Vulcanalia in Circo Flam. Vet. kl. 25. Opiconsiuae in Capitolio V. kl. Varro. 27. Vulturnalia. V. kl. Varro, cuius feriae mense Octob. Vortumnalia. 29. Vulcanalia. Festus. 30. Mundus Cereris patet. 31. Nat. C. Cęs. Germanici. Vet. kl. Harpocratis festum hoc mēse fiebat ab Aegyptijs. Plut.

¶ SEPTEMBER. Μαιμακτηριών. Mæmactes Iupiter, et inde mensis Harpocr. & alij. 1. Vulcani tutela Septemb. V. kl. 2. Augusti victoria natalis ex M. Ant. & Cleop. Dion. 8. Hierosolyma à T. Vesp. capta. Iosephus. 13. Prætor Max. clauum pangit. T. Liu. & Capitolij dedic. ab. Horatio, Plut. T. Liu. Ioui Vet. kl. 15. Ludi Vet. kl. qui Romani & magni. Asc. pædiā. 16. Ludi. V. k. Parentatio eorum qui contra Persas pugnando occubuerūt. Plut. 17. Ludi. Vet. kl. 18. Ludi. V. k. 19. Thoth. i. Mercurio Aegyptij sacrificant. 20. Romuli natalis. Plut. 23. Natalis Augusti, Dion hist. Suet. 25. Veneri, Vet kl. 30. Epulū Miueruae, Vet. kl. Meditrinalia hoc mense celebrabantur, & Meditrina dea, quo die primum mustum bibebant, Fest. Varro.

¶ OCTOBER. Πυανεψιών, à Pyanepsijs huius mensis celebritate. 1. Martis tutela Octob. Vet. kl. 4. Mundus Cereris patet Fest. 8. Panopsia Apollini, imò Pyanepsia. 9. Eresione plectitur. 10. Oschophoria, i. Ramalia celebrabantur, Plut. Suid. Cōment. in Nicand. 15. Mercatores Mercurio, Vergilij natalis, Martial. October equus Marti immolatur. Fest. Plut. 22. Chalcea Mineruę solennitas, uel ut Phanodemus ait, Vulcani Hyperides. Harpocr. Sacrum hoc mense Libero fiebat. V. kl. & Vertumni feriae. Varro. Mysteria minora hoc mense agebantur, Plut. Galenus.

¶ NOVEMBER. Ἀνθεστηριών. Anthesteria enim hoc mense agebantur, quae & Bacchanalia, Theoph. Suid. Harp. Hic mensis fuit in tutela Dianae, V. kl. et inferiae fiebant Gallis defossis & Grǽcis in foro Boario. Plut. Hoc item mense Iouis epulum celebrabatur, Vet. kl. 7. Mundum patēre, Fest. 10. Limnaea Baccho. Thucid. 11. Maria claudunt, Veget. alij, usq; in 6 Id. Mart. 12. Choēs, Suid. 13. Pithœgia. 14. Chytri; alij in Lenæone mense cōstituunt. Coment. in Hesiod. Harpocr. 16. Ludi plebei per hos dies, Suet. 24. Bruma quae & Brumalia, festum Romanorum, Constantin. in re rustica.

¶ DECEMBER. Ποσειδεών. Possidonia instituta à certamine Palladis & Neptuni. 1. Fortune muliebris festum, quoniam hoc die bellum sublatum. Postea translatū Pridie Non. Quintil. Dionys. Halicarn. in 8. 5. Faunalia, Porphy. 11. Alcyonij dies. 17. Saturnalia incipiunt & per 3. dies durant: quibus adduntur Sigillaria quae 7. dies complent. Macrob. 19. Opalia et Saturnalia, Macrob. Varro. 21. Angeronalia Angeronae deae: Macrob. Herculi & Cereri de mulso. 22. Feriae larib. dicatae. Macr. Compitalia. Ludi larib. Plin. 23. Feriae Iouis. Larentinalia uel Laurentinalia, Plut. Varr. Ouid. 24. Iuuenalis dies 8 Saturn. additus. Suet. unde et Iuuenales ludi. Decēber Saturno sacer, Macro. Tutela uero Vestae, V. kl. Brumalia festum hoc mense & Ambrosia, Proclus in Hesiod.

¶ *De Nonis & Idibus.*

Mars, Maius, Nonas, October, sex tenet, & Iul.
Quatuor at reliqui sunt Idus omnibus octo.

DE METAPHYSICIS FINIS.

GOTTFRIED WILHELM LEIBNIZ BIBLIOTHEK
NIEDERSÄCHSISCHE LANDESBIBLIOTHEK
Signatur: Leibn. Marg. 64:2, Stück 1, [537] - 260v
PUBLIC DOMAIN

PARTITIONVM VNIVER

SALIVM LIBER XVI. DE MORALI philosophia,

CLARISSIMO LVGDVNENSI TYPO-

GRAPHO IO. FRELLONIO, CONradus Gesnerus S. D. P.

PRIMVS, ut fertur, Socrates philosophiam de morum institutione & affectuũ moderatione, disiunxit à naturali & mathematica: & tanquam ea maxime ad hominis spectaret conditionem, reliquis uel infra uel supra consistentibus, omni diligentia excoluit. Quædam enim leuiora sunt, quàm ut ætatis tam pretiosæ tamq; fugacis partem ullam in ipsorum studio consumi mereantur. Quædam rursus difficiliora, quàm ut breui tempore tota cognosci possint, & cognita etiam eruditionem magis quàm uirtutem aut dignitatem eius qui didicerit, aut aliorum utilitatẽ promouent. Morum uero disciplina, quæ singulorũ educatione, & per omne uirtutum genus exercitatione inchoata, bonum in familijs statum, & in ciuitatibus rebusq; publicis confirmat, sola ferè ut intelligitur sacillime, sic homini secundum naturam, imò necessaria quoq; maxime est. Hæc non erudita tantũ uerba, deq; rebus pulchre differere, sed bene beateq; (ut philosophi loquuntur) uiuere docet. Hæc non ad unius solum, non ad paucorum usus accommodatur, sed quàm fieri potest plurimis benefica, in quosuis homines, in respub. & regna, maximas & propter quas homo homini deus appellatur, utilitates confert. Hæc non in animis contemplantiũ delitescit, in actiones & opera progreditur, ac philosophiæ præstantiam reipsa comprobat. Hæc eadem in singulis quibus curæ est, suauissimam animorum tranquillitatem fouet (quoad eius humanis operibus fieri potest: neq; enim oblitus sum quid euangelio nostro & fidei debeatur) in familijs ac ciuitatibus concordiam, pacem, rerumq; ad uitam necessariarum omnium copiam producit, auget, conseruat. Sed nihil opus est optime Frelloni, ut multas huius philosophiæ laudes ubi recensem, à qua te minime alienum, humanitate, officijs, & amicitijs bonorũ uirorum te ipse declaras. Ego hoc duntaxat abs te expecto, ut quicquid laboris hoc nostri est, non tam munus quàm debitum humanitati tuæ officium, Germanus à Germano libenter & candide suscipias. Cum enim olim (nonus iam annus uertitur) Lugduni uobiscum essem, multa tu & optimus piæ memoriæ frater tuus Franciscus beneficia in me contulistis, quorum ego, ut hactenus, ita dum uixero memor futurus, omnino tandẽ gratitudinis indicium aliquod exhibere uolui. Et quanquam alijs typographis eius ferè generis libros dedicauerim, in quo ipsi plurimos excuderunt, in te tamen, uir humanissime, qui multa & uaria publicasti, idẽ non obseruari, sed quamuis occasionẽ, qua me tui amantissimũ tibi probarem, arripiendam existimaui. Vale, & optimis quibusq; libris imprimendis, rem literariam longe elegantissimis typis tuis iuuare & ornare perge: quod ut diu feliciterq; facias, Deũ opt. max. rogo. Iterũ uale. Tiguri 16. die Iunij, anno 1548.

CATALOGVS LIBRORVM LVGDVNI

EXCVSORVM APVD FRELLONIOS.

¶ *Libri in humanioribus literis.*

TABELLAE *elementariæ Nic. Borbonij, 1539. in 8.*

Catonis Disticha moralia cum scholijs Desid. Erasmi Rotterod. in 8. 1539.

Def. Erasmus de ciuilitate morum, cum scholijs Gilberti Longolij, 1539. in 8.

Aesopi Phrygis & aliorum fabulæ, 1539. in 8.

Theodorici Morelli Enchiridion ad uerborum copiam, 1540. in 8.

Io. Lod. Viuis Linguæ Latinæ exercitatio, 1542. in 8. cum indice.

Tyronum literatorum colloquia, Hermanno Schottenio Hesso authore, 1543. in 8.

P. Terentij comœdiæ, ex Def. Erasmi, & Io. Riuij castigationibus, adiectis & alijs quibusdam, 1543. in 8.

In P. Terentij carmina per omnes comœdias Hen. Glareani iudicium, 1540. in 8.

Ciceronis epistolæ familiares, 1543. in 16.

Imagines de morte & epigrammata è Gallico idiomate à Georgio Aemylio in Lat. transl. 1542. in 8.

Vita honesta, siue uirtutis: Quomodo quisq; uiuere debeat omni ætate, omni tempore, & quolibet loco, erga Deum & homines, authore Herman. Schotgen Hesso, 1539.

Io. Carionis Chronica, 1543. in 8.

¶ *Libri Medicinales.*

Dioscorides Ruellio interprete, 1543. in 16. cum nouis scholijs.

GOTTFRIED WILHELM LEIBNIZ BIBLIOTHEK
NIEDERSÄCHSISCHE LANDESBIBLIOTHEK
Signatur: Leibn. Marg. 64:2, Stück 1, [538] - 261r
PUBLIC DOMAIN

Dispensarium medicamentorum compositorum, auctum per Anto. Stupanum Rhætum, 1543. in 16.

Antonij Musæ Brasauoli Examen omnium simplicium medicamentorũ, quorum in Officinis usus est, 1537. in 8.

Eiusdem Examen omnium syruporum, quorum publicus usus est, 1540. in 8.

Apparatus & delectus simplicium medicamentorũ ex Dioscoride & Mesue præcipue. De compositione medicamentorum secundum genera uniuersalis methodus ex Galeno, epitomes instar. De eadem ex P. Aegineta. Quæ omnia in exiguum uolumen nostro labore redacta sunt, 1542. in 8.

¶ Libri in Iure Ciuili.

Institutiones Iustiniani ex castigatione Greg. Haloandri, 1538. in 16.

Placentini I. C. ueteris, in Summã Institutionũ Iustiniani libri 4. recogniti. Eiusdem de uarietate actionũ libri 6. 1536. in 8.

Io. Appelli Isagoge per dialogum in Iustiniani Institutiones, 1543. in 16.

Io. Faber super Instituta, 1540. in 8.

Instituta figurata per Thomam Murner, 1537.

Stephani de Phedericis Brixieñ. de interpretatione iuris commentarij 4. recens emendati, 1536. in 8.

Iurisprudentiæ liber primus, instar disciplinæ institutus, & Axiomatibus magna ex parte conscriptus, authore Sebastiano Derrero Arestauionense I. C. & professore Friburgi Brisgoæ, 1540. in 4.

Ant. Nebrissensis Lexicon iuris, 1537. in 8.

Enchiridion iuris utriusq; terminorum Benedicto Curtio Symphoriano equite Ecclesiæ Lugdunensis auctore in 8. 1543.

Iason de Actionibus, 1539. in 8.

Lanceloti Politi Substitutionum tractatus, 1540. in 8.

Io. Petri de Ferrarijs Practica, 1540. in 4.

¶ Libri Theologici.

Historiarum Veteris testamenti Icones ad uiuum expressæ, in 4. 1539. Vnà cum breui, sed quoad fieri potuit, dilucida earundem & Lat. & Gallica expositione.

Iacobus de Valentia super Psalmos Dauidicos, 1540. in 4.

Ludolphi Chartusiani diligentißima enarratio in Dauidicos Psalmos, 1540. in 8.

Psalterium paraphrasibus illustratum, seruata ubiq; ad uerbum Hieronymi translatione, Raynerio Snoygoudano authore. Magni Athanasij opusculum in Psalmos, 1542. in 8.

Precat. biblicæ sanctorum patrum, Patriarcharum, prophetarum, uirorum & mulierum illustrium utriusq; testamenti, 1542. in 16.

Dominicæ precationis explanatio 1540. in 16.

Precat. Christianæ ad imitationem Psalm. compositæ, & aliæ quædam interiores pietatis affectus exprimentes, 1542. in 16.

D. Aurelij Augustini Retractationum libri 2. 1536.

Similitudines siue Collationes ex Biblijs sacris & ueterum orthodoxorum Commentarijs, per Alardum Aemstelredamũ concinnatæ, plurimum allaturæ adiumenti uerbi dei concionatoribus iuxta ac scripturæ sacræ tractatoribus, in 8. 1543.

Thomæ de Vio Caietani Cardinalis contra Lutheranos opuscula, nempe

De Fide & operibus.

De communione.

De confeßione.

De satisfactione.

De inuocatione sanctorum. 1536. in 8.

Eiusdem Summula de peccatis, emendata, 1538. in 8.

Interrogatorium siue Enchiridion Confessorũ, à fratre Alexandro de Ariostis castigatum, 1540. in 8.

Summa Angelica, 1539. in 8.

Sermones Discipuli, nuper emendati, 1541. in 8.

Manipulus Curatorum, in 8. 1540.

Hortulus animæ, 1541. in 8.

Legenda sanctorum, in 4. 1540.

¶ Libri Gallici.

Nouum Testamentum Gallice, 1543.

Enchiridion medicamentorum siue receptarum, 1543. in 16.

Prouerbia Salomonis, 1543. in 16.

Expositio super orationem Dominicam, 1543. in 16.

Imagines mortis, 1542. in 8.

De contemptu uitæ aulicæ, & laudibus rusticæ, 1543. in 16.

Ciceronis epistolæ familiares.

Forme & Ordre de playdoyerie en toutes les cours Royales & subalternes de ce Royaulme, regies par Coustumes, Styles, & Ordon. Royaulx, 1543. in 16.

Et alia mihi incognita.

TITVL.

GOTTFRIED WILHELM LEIBNIZ BIBLIOTHEK
NIEDERSÄCHSISCHE LANDESBIBLIOTHEK
Signatur: Leibn. Marg. 64:2, Stück 1, [539] - 261v
PUBLIC DOMAIN

TITVLVS I. De morali philosophia in genere: & primum de Ethicis Aristotelis, deinde aliorum.

II. De contemplatione. De felicitate. De securitate, trãquillitate, solicitudine, curiositate. De bono.

III. De bonis & malis naturæ aut corporum.

IIII. De bonis aut malis (ut uulgo iudicantur) externis, & primum de fortuna in genere prospera simul & aduersa. De magnis uel subitis, & mirandis fortunæ mutationibus. Periculum. Rursus de fortuna, & primum de prospera seorsim, mox de aduersa.

V. De diuitijs: & primum de utilitate & lucro. Diuitiarum & paupertatis comparatio.

VI. De paupertate.

VII. De honore, gloria, fama, infamia. Vide etiam infra Tit. 27.

VIII. De consolatione in genere. De morte, & solatijs & luctu mortis.

¶ IX. De affectibus, & animæ passionibus siue perturbationibus in genere quædam.

X. De amore diuersarũ rerum. Amor sui, pecuniæ, sapientiæ, uirtutum, &c. Charitas uirtus, amor in genere: Amor honestus & pudicus.

XI. De amore impudico aut Venereo. Vide etiam Tit. 26.

XII. Odium, discordia, inimicitiæ.

XIII. Tristitia, fletus. Risus.

XIIII. Dolor. Misericordia. Aemulatio.

XV. Gaudium. Spes, Fiducia, Desperatio. Suspicio.

XVI. Metus. Ira.

¶ XVII. De animi bonis & malis: ac primum de uirtute & uirtutibus in genere: Qui de uirtutibus & uitijs scripserint. Virtutum distributio, &c.

XVIII. Seorsim de uitijs, malitia, & improbitate in genere.

XIX. De iustitia, & uirtutibus ei annexis, bonitate, honestate, probitate, innocentia, simplicitate, fide, clementia, pietate, humanitate, obedientia, benignitate, beneficentia, liberalitate & donis, hospitalitate, & gratitudine.

XX. De uitijs oppositis, iniustitia, impietate, asperitate, crudelitate, rigore, iniuria, fraude & dolo, infidijs, acceptione personarũ, perfidia, inobedientia. De inuidia. De calumnia & detractione, contemptu. De ingratitudine. De auaritia. De prodigalitate. De capitalibus iniurijs, ut furtis, rapinis, latrocinijs, homicidijs, proditione. Vide Titulo 34.

XXI. De prudentia, & comitantibus eam uirtutib. de partibus, causis, & effectis eius.

XXII. Qui scripserint sententias morales, uel simpliciter, ut Cato: uel ex diuersis authoribus (ut Stobæus, & alij quidam Locorum communium authores) uel ex uno quopiam collectas. Adagia & apophthegmata. Facetiæ, ioci, ænigmata, conuiuales sermones. Vide plura Tit. 33. Fabulæ & apologi.

XXIII. De uitijs prudentiæ oppositis, imprudentia, stultitia, ignorantia, temeritate, credulitate, & pœnitentia eorum comite, &c.

XXIIII. De temperantia, mediocritate, mansuetudine, humilitate, gloriæ contemptu, sobrietate. De frugalitate, parsimonia, abstinentia, autarcia, continentia. De castitate, pudicitia, uirginitate, modestia, & uerecundia.

XXV. De uoluptate in genere, tum honesta, tum inhonesta, quæ intemperantiæ fomes est. De pulchritudine in genere.

XXVI. De uitijs temperantiæ oppositis, intemperantia, incontinentia, concupiscentia, impudentia, lasciuia, luxuria, libidine & Venere. (Vide etiam supra Tit. 11.) Luxus circa corpus & uestes. Gula, uoracitas, ebrietas.

XXVII. Ambitio, iactantia, superbia, pertinacia, uide etiam supra Tit. 7.

XXVIII. De fortitudine, mortis contemptu, audacia, magnanimitate, æquanimitate, constantia, patientia, scueritate, grauitate.

XXIX. De uitijs oppositis, leuitate, lusibus, pusillanimitate, impatientia, inconstantia, animi mollicie, timiditate & ignauia, pertinacia.

XXX. De occupatione, labore, cura, attentione, diligentia. De otio, negligentia, pigritia, mora. De otio honesto, de solitudine.

XXXI. De pueris & eorum institutione. De consuetudine, exercitatione, conuersatione. De uita humana, eiusq; breuitate & miseria.

XXXII. De amicitia & amicis. De reconciliatione, concordia, pace, societate, fauore.

XXXIII. De ueritate. De lingua & sermone. De urbanitate, facetijs, iocis, dicterijs, ænigmatis. Vt de plura Tit. 22. Affabilitas, comitas. Breuiloquentia. Fiducia loquendi. Tẽperantia dicendi, Pronũtio, Monitio, Reprehensio, Secreta, Taciturnitas.

XXXIIII. Vitiosus sermo, Mendacium, Perfidia, Periurium, Arcanorum proditio, Hypocrisis: Dicacitas, Ironia, Rusticitas, Loquacitas, Scurrilitas, Contentio, Minæ, Susurratio, Conuitium, Maledicentia, Adulatio.

GOTTFRIED WILHELM LEIBNIZ BIBLIOTHEK
NIEDERSÄCHSISCHE LANDESBIBLIOTHEK
Signatur: Leibn. Marg. 64:2, Stück 1, [540] - 262r
PUBLIC DOMAIN

TITVLVS I. DE MORALI PHILOSOPHIA IN GENERE: ET PRIMVM DE ETHICIS Aristotelis, deinde aliorum.

QVIS primus inuenerit Ethicen, Polydor. 1.16. Vitam actiuã meliorem esse cõtẽplatiua, Max. Tyrius 5.

Aristotelis de moribus ad Nicomachum libri 10. Græci: & Latini Argyropylo Byzantio interprete: item Ioachimo Perionio, et Io. Bernardo Feliciano, & Leonardo Aretino: Extat & antiqua quædam translatio, & Gabrielis Cæsani Italica. Vide Titu. 1. libri 1. qui scripserint in totam philosophiam. Argumenta in singulos libros uide Tomo 1.

Ioachimi Perionij in Ethica Aristotelis commentarij.

In eadem introductio & paraphrasis, Iacobi Fabri Stapulensis, cui Iod. Clichthoueus annotationes adiecit. Paraphrasis Græca authoris incerti, apud Diegum Hurtadum Cæsaris legatum Romæ. Eustratij commentarij Græci, & Latini, non memini q̃ interprete: uide Tomo 1. in Eustratio. Extant & alij quidã cõmentarij Græci, authoris incerti, ut audio.

In ethicorum quinq; libros cõmentarij & paraphrasis Io. Cantacuzeni.

In ethicorum librum quartum Michaëlis Ephesij commentarius.

In librũ secundũ, 7. & 8. scholia Aspasij.

In libros ethicorum Epitome Ge. Pachymerij, Græca: Et alia Latina Hermolai Barbari.

In eosdẽ paraphrasis Cælij Calcagnini.

In Ethicorum libros, primum, 2. 3. & 5. Philippi Melanchthonis, qui etiã Operum eius Tomo 4. habentur.

In Ethica Cõmentarij Donati Acciæoli, Gerardi Odonis, Petri de Spira, Henrici de Vrimaria, Michaëlis Angriani, Stephani Hoëst, Io. Velcurionis. Audio in eadem scribere lustũ Velsium, doctiss. uirum, qui ea profitetur Argentorati.

Quæstiones Ethicorum disputauit & scripsit Conradus Hensel.

De dignitate, usu & methodo philosophiæ moralis, quã Aristoteles ad Nicomachum conscripsit, libri 2. Othonis Vuerdmylleri: quorum posterior decem libros Aristotelis breuiter explicat, & methodum indicat.

Aristotelis Magnorum moralium lib. 2. Græci & Lat. Ge. Valla interprete. Vide Tomo 1.

Aristotelis Moralia ad Eudemum, Græce & Latine innominato interprete. Vide Tomo 1.

In Rhetoricis Aristotel. ad Theodecten multa insunt Ethica, ut de affectuũ natura. Vide Tomo 1.

De moribus liber Plutarchi Græcus, & Latinus Arnoldo Arlenio interprete.

Ethicorum libri decem à Sexto Chæroneo scripti, teste Suida.

Basilij Magni Moralia: Sunt autem 80. loci communes. Ad noui Testamenti theologiam pertinent.

Epicteti Enchiridion morale ab Arriano compositum, Græcum & Latinũ Angelo Politiano interprete. In idem Græcus cõmentarius Simplicij.

Epicteti defensio per Angel. Politianũ.

Epicteti Stoici dogmatũ libri 4. Græci, ad moralem maxime philosophiã utiles, ab Arriano conscripti.

Quæstiones morales Alexandri Aphrodisieñ.

De moribus leges Socraticæ, In Hecatonomijs Iaco. Fabri Stap.

Ethicorum libri 10. Theodori episcopi Alaniæ, Græci, in bibliotheca quadã Italiæ.

¶ De moralis philosophiæ libris, præcipue Tullianis, Ang. Decemb. 1. 7.

M. T. Ciceronis Paradoxa 6. ad M. Brutum. Eadem Græce nuper reddidit Io. Morisotus, & quidam Italice, Commentarij in ea Fr. Syluij, Franc. Maturantij, Petri Marsi, Iodoci Badij: & annotatiões Phil. Melanchthonis.

M. T. Ciceronis de officijs ad M. filium libri

libri 3. Quos quídam in uulgare Italicum ſermonem tranſtulit.
Philippi Melanchthonis in Officia Cic. præfatio, Tomo 2. operum eius: item Auguſtini Dathi.
In eadem Def. Eraſmus, Tom. 3. operum eius.
Commentarij in Officia Ciceronis, Iod. Badij, Viti Amerbachij, Petri Marſi, Omniboni Leoniceni, Franc. Maturantij, Hubertini Creſcentinatis, Gaſparini.
In eadē ſcholia, Phil. Melanchthonis, & Conradi Coclenij. Diſquiſitiones Cælij Calcagnini.
Tabulæ uirtutum & uitiorum ſiue utilium & inutilium, authore Deperio, in Officia Ciceronis, Baſileæ excuſæ.
Officiorū libri 3. Ambroſij Mediolanen.
De origine officiorum, Iſidori libri 2.
De officijs humanis, Ioan. Scotus monachus.
De officiorum diſtributione, Io. Carnoten. libro 1.
De officijs Marſil. Fic.
De omni uero officio libri 7. Ioan. Ant. Piperonis.
In Ciceronis philoſophiam moralē ſumma capita Petri Io. Oliuarij.
Academicarum quæſtionum M. T. Ciceronis liber imperfectus.
Moralia quædam apud A. Gellium tractantur, quorum enumeratiō in peculiari Indiculo habetur, cum editionibus quibuſdam.
Vincentij Bell. Speculum morale theologico modo tractatum.
De moribus liber L. An. Senecæ falsō tributus, inter eius opera habetur.
Characteres ſiue notæ morales Theophraſti Græce, & Latine innominato interprete.
Gregorij Moralia. In eadem tabula Michaëlis Angriani.
Philoſophia moralis Guilhelmi Mandeſton, Chryſoſtomi Iauelli.
De hominum moribus ſpecialiter, Vincentius Belluac. libro 6. Speculi Doctrinalis.
Moralis philoſophiæ compendium, Georgij Vallæ.
De diſciplina morali lib. 8. Fr. Philelphi.
De moribus ethologus, Io. Vrſini.
Philoſophia de moribus Io. Fœniſecæ.
Compendium figurarum moraliū, Antonini Ianuen.
Summa Thomæ de Aquino, opus morale, tribus partibus abſoluta.
Thomæ Aquinatis Ethicorū libri 2. Romæ extant Græce in Vaticana bibliotheca.
Morale ſpeculum Vincentij Belluacen. libri 3.
Colloquia moralia et philoſophica, Heſ-
Moralia Italicè Gabrielis Cæſani. (ſij.
Moralia ſiue Moralitates Rupti Holkot.
Inſtitutio uitæ hominis nobilis, & in ciuitate libera nati, Ethica, Oeconomica, & Politica, per Alexandrum Piccolominum, Italice.
Elementis quomodo cōueniat eum moribus, Agrippa 1. 7.
Diuerſa hominum ſtudia et iudicia, Pet. Lagnerius.
Gentibus ſingulis ſuos eſſe mores, Cælius 16. 3.
Diuerſi populorū mores, Cælius 19. 26. Singillatim de diuerſis populorū moribus uide ſupra in Geographicis & hiſtoricis.
Mores, Ge. Maior ex poëtis.
Mores hominum, Bruſonius 47.
Diuerſorū morum exempla, Plin. 7. 19.
De uitæ & morum mutatione, Sabellicus 8. 8.
De ætatū moribus dialogus Nicol. Leonici Thomæi.
De moralitate animorū, Hierem. Paduanus 1. 3. 2.
De moralitate liber 3. primæ partis Hierem. Padua.
Reuerentia perſonarū & rerum, Ioan. Carnoten. libro 5.
Opus, Lumen animæ cap. 170. parte 2.

TITVLVS II. DE CONTEMplatione. *De felicitate. De ſecuritate, tranquillitate, ſolicitudine, curioſitate. De bono.*

DE contemplatione Io. de Indagine, Io. Lud. Viues lib. 2. de anima.
De uita contemplatiua libri 3. Proſperi Reginenſis. De eadem, Chriſtoph. Landinus.
Vide ſupra in Metaphyſicis Tit. 2.

Vitam contemplatiuam meliorem esse actiua, Max. Tyrius 6.
De felicitate duplici, speculatiua & actiua, & utra excellentior uita, Cælius 25. 14.
Pallas, Iuno, Venus, uita contemplatiua, actiua, uoluptuosa, Marsil. 10. 38.
Rationes multæ, quod gaudiũ contemplantis superat sensuum uoluptates, Marsilius 2. 87.
Cohtemplationis primus gradus est ad sensus, ad animam, angelum, Deum, ac de diuina intelligentia & amore, Marsil. 2. 71.
Tres sunt cõtemplationis Platonicæ gradus, Idem 2. 70.
¶De Voluptate in genere, uide infra ubi de Temperantia.
¶Felicitas, Brusonius 2. 3. 6. & 5. 11. Octauian. Mirand. Iamblichus cap. 45. pag. 368. Basil. edit. Lat. Valerius et Fulgosus, 7. 1. Stobæus.
Beatus, uita beata, Ge. Maior ex poëtis.
Beatitudo, Vincentius 2. 4. 1. Lumen animæ, Tit. 55. Manip. florum, Octauian. Mirand. Plotinus.
Beatitudines, Vincentius 1. 4. 8. & 2. 4. 4.
Beatus, Manip. florum. Pet. Lagnerius. Cicero paradoxo 2. & Tusculanarum libro 5.
Quis sit uere beatus, Seneca libro 6. epistola 45.
De felicitate & beatitudine & summo bono, Hierem. Paduan. 1. 2. 4. Aristot. Ethicorum libro 1.
Felicitatem ueram ex Deo esse, Cælius 9. 19.
De uera felicitate. D. Augustin. Tom. 2. epistola 52.
De eadem secundum Aristotelem Ioan. Ferrerius Pedemont.
De felicitate opiniones, Raph. Volater. libro 30.
Quomodo multi errant in optando uitam beatam, Seneca libro 5. epist. 44.
Quid est felicitas, Marsilius Fic. 1. 113. & 8. 32.
Quòd gradus habeat, quòd æterna sit, Idem 1. 113.
De beatæ uitę perfectione, Seneca libro 12. epistola 86.
De uita beata libellus Aug. Dathi, & L. An. Seneca ad Gallionem fratrem.
Beatæ uitæ aphorismi per Florentium Scotum.
De uita suaui Epicureorum, Plutarch.
De medio uitæ statu & felici, Augustus Dathus.
De sapiente & felice uiro, Marsil. 1. 19.
Ad felicitatem uia, Iamblichus cap. 48. pag. 372. Basil. edit. Lat. & Marsil. 1. 2.
Quod omnium hic non solida, sed bracteata & ficta felicitas est, Seneca libro 21. epistola 116.
Felicitatis & religionis apud Aegyptios conclusio, Iamblich. cap. 49. ca. 374.
De felicitate actiua & speculatiua, Cælius 25. 14.
Felicitatem esse duplicem, naturalẽ, supernaturalemq; : quo calle hanc consequamur, Cælius 3. 9.
Mesopenes dialogus Pandulphi Collenucij auri ac sapientiæ ad utrãq; felicitatem usum indicat.
Mens adepta beatitudinem, nunquam amittit, Marsil. 2. 14.
Anima beata cõtenta est hoc ipso quod bonum suum incomprehensibile sit; neq; esset contenta, si comprehensibile esset, Idem 2. 60.
Cum ueritas ipsa sit immobilis, & æterna felicitas, soli immobiliter beate uiuunt, qui in ueritatis studio uitã agũt, Marsil. 6. 39.
Nemo felix nisi qui uere gaudet, nemo uere gaudet nisi qui ueritate gaudet, Marsil. 3. 19. & 5. 50. & 6. 45.
Vera in uirtute felicitas, Idem 5. 46.
Epistola, disputatio contra dicentes solã uirtutem non facere beatum sine externis commodis. Vel facere quidem beatum, sed non beatissimũ. Vbi tradit hęc fortuita, nec bona esse, nec mala. Et nec beatum facere, nec miserũ, Senec. lib. 14. epist. 93.
Disputationes à philosopho Stoico, & contra à Peripatetico arbitro Phauorino factæ, quæsitũq; inter eos, quantum in perficienda uita beata uirtus ualeret, quantumq; esset in ijs quæ dicuntur extranea, Gellius 18. 1.
Felicitatẽ hominis non consistere in usu seu exercitio uirtutũ, sed in fide Iesu Christi,

Chriſti, Otho Vuerdmyllerus lib. 1. cap. 3. de dignitate, uſu & methodo philoſophiæ moralis.
Aequale in omnibus eſſe quod beatum facit, Seneca lib. 11. epiſtola 80.
De felicitatis deſiderio, Marſil. 1. 1.
Homo, quàm difficile, extra habitum naturalem poſitus, felicitatem ſequitur, tam facile hanc in naturalem habitū reſtitutus aſſequitur, Idem 2. 13.
De inquietæ felicitatis horriditate, Seneca lib. 5. epiſtola 36.
De mœſta felici uita, Tzetzes 12. 401.
De felicitate fœminæ, Plin. lib. 7. ca. 41.
Quos beatiſſimos dij iudicauerunt, Ibidem cap. 46.
Epicuri felicitas, Aelian. in Varijs Græ. fol. 26.
Epicuri dictum, Videri felicem, cui uitę ſuppetant neceſſaria, Cælius 19. 27.
Quod turpe eſt etiã in aqua & pane ponere beatam uitam, Seneca libro 19. epiſtola 111.
Quod Octauius Aug. tria potiſſimum in uotis habuerit, Crinit. 23. 1.
Felicitatis humanæ inconſtantia: Timothei hiſtoria ad id, Cælius 9. 18.
De Alcimi Lydorum regis felicitate, Cælius 19. 29.
Dionyſij felicitas, & qualem exitum ſortita ſit, Aelianus in Varijs Græcis, fol. 33.
De familiarum felicitate, Callicratides.
Ad beate uiuendũ uirtutem eſſe ſeipſa contentam, M. T. Cicero Tuſcula. quæſt. lib. 5. Quod uirtus felicitati non ſufficiat, Alexand. Aphrodiſ.
An ſatis ſit uitium ad infelicitatem, Plutarchi libellus.
Quod ſapiens ſeipſo cõtentus eſt ad beatè uiuendum, non ad uiuendum ſimpliciter, Seneca libro 1. epiſt. 9.
Qui beati ſint, qui beatis proximi, qui remotiores, qui remotiſſimi, Marſil. 6. 35. & 36.
Felicitatem eſſe rem diuiniſſimã: Virtum bonum felicemq́, cur quadrangulũ dicamus & tetragonũ, Cælius 18. 14.
Quos deus coniunxit moribus, coniunget felicitate, Marſil. 1. 44.
Philoſophia ſapientiã gignit, ſapientia parit felicitatem, Idem 4. 49.
Felix qui ſua contentus eſt ſorte, Idem 3. 10.
Felix eſt qui habet omnia quæ uult, habet autem omnia quę uult, qui omnia uult quæ habet, Marſil. 5. 33.
Quod tendentem ad philoſophiam impedit mundanæ felicitatis falſa æſtimatio, Seneca lib. 3. epiſtola 21.
De infelicitate, Stobæus.

¶ De *ſecuritate, tranquillitate, ſolicitudine, curioſitate.*

Securitas, Manip. florũ, Lumen animæ Tit. 68. & parte 2. cap. 221.
De ſecuritate, Guil. Cunius.
Securitatis & tut. Index in Chiliad. Eraſmi ſecundum locos.
De mundanorum ſolicitudine, & ſapientis ſecuritate, Seneca libro 21. epiſtola 119.

¶ De tranquillitate, Stobæus.

De animi tranquillitate, Aur. Auguſtinus, Plutarchi Græce et Latine Guil. Budæo interprete, & Aemylius Ferrettus Italice.
De tranquillitate animi neceſſaria, Marſilius Fic.
De tranquillitate & curioſitate, S. pater Maximus.
De tranquillitate uitæ L. An. Senecæ libri 2. ad Serenum.
De uera animi libertate, Seneca libro 1. epiſtola 8.
De tranquilla & bona uita, Hieron. Paduanus 1. 2. 5.
Mediocritas ſiue tuta paupertas, uitæq́ obſcuritas ac trãquillitas, Ge. Maior ex poëtis.
Cœtus ciuium quorundam elegantium & optantium tranquillitatem nomine Mammola, Marſilius 10. 2.
Quod ſolus ſapiẽs nulla rẽ ſolicitus ſcit ſibi uiuere, Seneca lib. 7. epiſt. 56.
Quod uera libertas excuſſo mortis metu & paupertatis acquiritur, Seneca libro 11. epiſtola 81.
Socratis *ἐυθυμία*, Aelian. in Var. Græcis fol. 40.
Vitioſum eſt uel ſemper inquietũ eſſe, uel ſemper quieſcere, Seneca libro 1. epiſtola 23.
Inquietudo, Vincentius 3. 6. 4.

¶Curiositas, Octauian. Mirand. Index in Chiliad. Erasmi per locos. Coruinus in Apophth. Manip. florum. Lumen animæ par. 2. cap. 57. Vincentius 3. 3. 2. S. pater Maximus.

Polypragmosyne quo Latine reddatur, Gellius 11. 16.

De curiositate uana, Hierem. Paduan. 3. 3. 11.

Aliena curantis, Index in prouerbia Erasmi per locos.

¶ De bono.

¶Bonum, Octauian. Mirand. Manip. florum. Proclus in Alcibiad. cap. 53. pag. 460.

De bono, Plotino. Vide paulò superius, ubi de Felicitate: & in metaphysicis Titul. 2.

De bono & malo, Hiere. Paduan. 1. 2. 1.

De bono, Pet. Lagnerius ex Cicerone. Vide plura apud Ciceronẽ Academicarum libro 1. Tusculanarum 3. Paradoxo 1. & in libro de finibus bonorũ & malorum.

Bonum in diuinis quomodo, Proclus in Alcibiad. cap. 6. pag. 386.

Summum bonum hominis esse in Deo, non in uoluptate, &c. Cælius 4. 25.

Vbi bonorum uiget bonum, ibi solum reperitur omnium medicina malorũ, Marsil. 6. 40.

Num Deus bona agat, Max. Tyrius 25. sermone.

Merito inuitus omni caret bono, qui sponte caret Deo, qui est omne bonũ, Marsil. 5. 18.

Nullum in malis refugiũ est nisi ad summum bonum, Idem 5. 5.

Cœlum pollicetur bona, uirtus præstat, Marsilius 5. 47.

Epistola, quod bonum non sensu, sed intellectu comprehenditur: Et quod bonum in nullo est, nisi in quo ratio, Seneca lib. 22.

Nemini recte uolenti omnino ad bonũ intercluſus est aditus, Marsil. 1. 84.

Bonorum impeditio, 3. 6. 14. Vincent. Bell.

Quę reuera sunt bona, quo maiora sunt, eo etiam meliora, Marsil. 3. 68.

Bonum bono maius non esse, Max. Tyrius, sermone 23.

Bonum bono maius esse, Idem serm. 24.

Maiorem partem non semper optimam esse, Antonius Mont. in Melissa 1. 37.

Bonorum cõmunio qua opportunitate ubiq; perficiat, Proclus in Alcibiad. cap. 25. pag. 418.

Quod ea quæ uulgus probat bona non sunt, Seneca libro 10. epistola 75.

Quod magna pars bonitatis est uelle fieri bonum, Seneca lib. 5. epist. 34.

Quomodo ad nos boni honestiq; notitia peruenerit, Senec. lib. 22. epist. 121.

Quomodo per retractatam sæpius philosophiam, notitia boni & mali, necessarij & superuacui possit haberi: Et quod turpe est etiam in aqua & polenta ponere beatam uitam, Seneca lib. 19. epistolarum.

De finibus bonorũ & malorum, M. T. Cic. lib. 5.

Bonorum uarietas, Coruin. in apoph.

De tribus generibus bonorum, Lombardus 2. 26.

Notat eos qui tres gradus bonorum faciunt, dicens tantum unum bonũ absolutum esse, scilicet uirtutem incapacem augmẽti uel decrementi, ex qua bona sunt paria, Seneca li. 9. epist. 67.

De duobus rerum generibus, quæ nos inuitãt aut fugant, Seneca lib. 22. epistola 125.

Quid sit bonum, & quæ honesti & boni differentia, Seneca lib. 21. epistola 119.

Cultus animi, Coruin. in Apophth.

Bona animi, Ibidem.

Alludendo nomini declaratur diuitias esse bona animi, Marsil. 10. 23.

Omne pulchrum esse item bonum, Cælius 24. 7.

Καλὸν unde dicatur, Ibidem.

Bonum omne pulchrũ, Proclus in Alcibiad. cap. 55. pag. 467. Basil. edit. Lat.

De pulchro in genere, uide infra ubi de temperantia: Et de pulchritudine corporum priuatim Tit. 3.

Quomodo omne bonũ est optabile, Seneca lib. epistol. 68.

Pura neq; impure quæras, neq; postquã inueneris impuris communia facias, Marsil. Fic. 4. 10.

TITVLVS III. DE BONIS *& malis naturæ aut corporum.*

BOna & mala, ut uulgo habentur & nominantur, naturæ & corporis, etsi ad physica si absolute consideranʒ, pertinent, ꝙniam tamen ad uirtutes quoꝙ aut uitia, ceu subiectum circa quod illa fiunt & exercentur, momenti nonnihil afferunt, eatenus in morali quoꝙ philosophia locum eis aliquē esse uoluimus. Illa enim corporis bona, quæ prima naturæ uocant, ut sanitas, robur, pulchritudo, et opposita eis uitia corporum, nō parum affectus animorum moresꝙ & actiones immutant: quod quidē copiose probarem, si operis huius argumentum ita ferret.

Beatitudines corporis, Vincētius Bell. 2. 4. 5.
De corporis salute, Hierem. Pad. 1. 3. 9.
De corporis uiribus, Idem 1. 3. 10.
De Hylli Herculis filij in Lydia inuentis ossibus. Itē de Protophanis Olympionicæ corpore, & Aiacis apud Iliū repertis ossibus, Leonicen. 2. 26.
Morbus quib. fuerit causa roboris, Aelianus in Var. Græ. fol. 26.
Titormi robur, Ibidem 55.
De Titormi bussequæ incredibili robore: itemꝙ de Milone paucula: Vnde natus adagio, Alter hic Hercules, Cælius 22. 36.
Milonis robur corporis, & animæ infirmitas, Aelia. in Var. Græ. fol. 11. & 33.
De Milonis Crotoniensis robore, è Pausania: ac de Maximino, & Firmo Romanis imperatoribus, quo robore, & qua forma fuerint, Crinitus 8. 6.
Polydamantis robur prodigiosum, Cælius 13. 36.
De fortitudine & uelocitate, Plin. 7. 20.
Velocitas, Brusonius 7. 18.
Corporis mala non pertinent ad animā hominemꝙ, Proclus in Alcibiad. ca. 56. pag. 481.
De pulchritudine, Galenus in Protrepticō Menodoti: Dialogus Alani Varenij.
Morbi, Brusonius 4. 20.
Morbus quibus fuerit causa discendi & roboris, Aelian. in Var. Græ. fol. 26.
Ad uxorem quod æger esset, Ouidius Tristium 3.
Præstat malam ualetudinem bene ferre, quàm male bonam, Marsil. 4. 16.
Vulnera, Octauian. Mirand.
Mutilatio membrorum, Vincent. Belluac. 3. 5. 13.
Macilenti quidam, Aelian. in Var. Græcis, fol. 45.
Panareti exilitas, Ibid. Meliti, Ibid.
Sannyrionis macilentia, Item Cinesiæ, Hipponactis, Philetæ, & Philippidæ, Ibidem.
Canabi qui & clematides Aegyptiæ, Cælius 8. 19.
Cæcitatis malum, Cælius 3. 27.
Homerus quando oculos amiserit, Aelianus in Var. Græ. fol. 77.
Homeri & Stesichori cæcitas unde fuerit, Cælius 15. 25.
Democritus cur se excæcauerit, Gellius 10. 17.
De fame memorabili, Sabellicus 10. 7.
Fames, Index in prouerbia Erasmi secundum locos.

TITVLVS IIII. DE BONIS *aut malis (ut uulgo iudicantur) externis: Et primum de fortuna in genere, prospera simul & aduersa. Rursus de fortuna: & primum de prospera seorsim, mox de aduersa.*

FOrtuna, Octauian. Mirandula, Pet. Lagnerius, Brusonius 2. 37. Manip. florum. Galenus in Protrepticō Menodoti.
De fortuna Plutarchus, P. Vergilius, Nic. de Cusa, Io. Pontani libri 3. Tomo 1. operum eius.
In fortunā Epigrammata Florilegij Græ. libro 1. sect. 80.
De fato & fortuna, Marsilius 10. 24.
Casus, Brusonius 2. 10.
Fortunæ appellationes diuersæ, Cælius 21. 29.
De fortuna quippiam: equestris fortuna & aurea, Cælius 18. 14.
Quid est quod Romani fortunam primigeniam colunt? Plutarch. Proble. Rom. 106.
De fortunæ uiribus, honore & nominibus apud Romanos, Crinit. 23. 1.
Quod à Romanis fortuna præcipue co-

lebatur, Raph. Volat. lib. 7. 90.
De fortuna quomodo à Græcis exprimatur, Ibidem.
Quod Christiani fortunam non admittunt, Ibidem.
Pacuuij poëtæ carmen relatum de fortuna, eiusq; multiplici potestate: et quid item de eadem C. Plin. scripserit, Crinitus 1. 5.
Fortuna neq; benefacere potest malis, neq; malefacere bonis, Marsil. 4. 47.
Fortunæ & diuitijs philosophia nõ coniungitur, Marsilius 11. 38.
De constantia aduersus fortunam comparanda, Marsil. 1. 50.
Millilia fortunæ quæ intelligi debeant, Cælius 26. 6.
De sylua fortunæ, Aloisius Marlianus.
Nefas incusare fortunam, Marsil. 6. 4.
Non esse obijciendam fortunã, Raph. Volaterr. libro 30.
Vt sortem in melius mutes, animæ figuram in melius muta, Marsil. 4. 9.
Contra peripateticos disputatio de fortuitis, Seneca libro 13. epistola 88.
Miser qui pendet ab externis & futuris, Marsil. Fic. 3. 28.
De contemptu rerum fortuitarũ, Guil. Budæus.
Malis quidem bona fortuna mala est: bonis autẽ mala fortuna bona, Idẽ 3. 65.
Fortuna & extranea, quid ad uitã beatam, Gell. 18. 1.
Fortuna uirtuti plurimũ aduersat, Marsilius 8. 37.
Ad amicum, quod uulgus fortunam sequitur, Ouid. Trist. 1.
¶ De subita mutatione fortunæ, Sabellicus 7. 8.
De mutatione morum & fortunæ, Valerius & Fulgosus, 6. 9.
Fortuna & eius incõstantia, Ge. Maior ex poëtis.
Fortunæ mutatio, Aelian. in Var. Græ. fol. 25. Iacob. Magnus in Sophilogio 2. 4. 20.
Fortunæ commutatio, Index in Chiliad. Erasmi secundum locos.
De inconstanti prosperitate hominum, Stobæus.
Omnium rerum esse uicissitudinem ex Aegyptiorum doctrina, Cælius 6. 13.
Vicissitudo rerũ, Coruinus in Apoph.
Omnium rerum uicissitudo est, Marsilius 7. 47.
De præstigijs fortunæ, Petrus Blesẽsis.
De uarietate casuum, Valerius & Fulgosus 6. 11.
Repentina grauiora, Pet. Lagnerius ex Cicerone. Plura lege apud Ciceronẽ libro 3. Tuscul.
¶ De fortuna prospera & aduersa, S. pater Max. Ge. Maior ex poëtis, Item ex Similib. Antonius mon. in Melissa 1. 70.
De prosperis & aduersis Cassianus Collatione 10.
Prosperis peruersius utimur q; aduersis, Marsius 5. 34.
Fortunæ mutatio in utrãq; partem boni consulenda, Boëtius de consolatione philosophiæ.
De remedijs fortunæ Fr. Petrachæ libri 2. per dialogum.
Fr. Petrarchæ de remedijs utriusq; fortunæ compendium apud Albertum de Eyb tractatu 1. cap. 12.
De remedijs fortuitorum L. An. Seneca ad Gallionẽ. Vide infra, ubi de consolatione.
De aduersitatibus & prosperitatibus, & pertinentibus ad eas, Hierem. Pad. libro 3. quintæ partis: & primo statim de aduersitate ac prosperitate. De fortuitis aut fatalib. accidentibus aduersis uel prosperis, 2. De mutabilitate utriusq; fortunæ ex inopinatis casibus fortuitis aut fatalibus, 3.
Surgunt è cæno quotidie, qui rapiunt nobis cænam, Marsil. 6. 11.
Quos ab infimo gradu ad maximum dignitatis fastigiũ euexerit prosperior fortuna, Cælius 21. 38.
Solere magnos successus ex infima fortuna, & futuras calamitates plærũq; signis præmonstrari, Alexander ab Alexand. 2. 31.
Obscuri aliqui præclari facti, Aelianus in Var. Græ. fol. 56.
Darius primo obscurus erat, Ibidem.
De ijs qui humili loco nati, clari euaserunt, Valerius & Fulgosus 3. 4.
De ijs qui à statu humili ad altiora ascenderunt, Valer. & Fulgosus 6. 10.

De Pro-

De Proculo & Regillo imperat. & quomodo per iocũ fortuna illudente, imperium adepti sint, Crinit. 11. 11.
De similibus casibus & euentis, Sabellicus 9. 4. Exempl.
Fuerunt, non sunt, Index in prouerbia Erasmi secundum locos.
Non esse cõfidendum in humanis, cum exemplo Bellisarij ducis, Crinit. 9. 6.
De ijs qui bona habuerunt initia, turpẽ uero finem, & contra, Raph. Volaterr. libro 32.
De Persa filio regis Macedonum captiuo facto, atque literas docente apud idiotam Latinum, Tzetzes 6. 41.
Prudentiam prius amplectendam esse, quàm periculum fortunæ expectandum, Anton. de Gueuara epistola 7.
Periculum, Manip. florum. Ge. Maior ex Similibus. Lumẽ animæ ca. 183. parte 2.
¶ Rursus de fortuna: & primum de prospera seorsim, mox de aduersa.
¶ Aurea fortuna, Cælius 18. 14. De diuitijs uide Tit. 5. & de gloria Tit. 7.
Prosperitas, Brusonius 5. 11. Octauia. Mirand. Manip. florum. Lumen animæ, cap. 197. par. 2. Florileg. Græ. libro 1. sect. 28. Brusonius 2. 36.
De ꝓspera fortuna, Sabellicus Exempl. 7. 7.
De bona fortuna, Aegid. de Roma.
De fortunæ bonis, Galenus in Protrepti co Menodoti.
Fortuna bona proferenda, non mala, Stobæus.
De fortunatis indigne, Stobæus.
De fortunatis, imꝓbis ac stultis, Raph. Volaterr. libro 30.
Fortunata stultitia, Index in Chiliad. Erasmi per locos.
Vbi plus fortunæ, ibi sapientiæ minus, atq; uicissim, Marsil. 11. 39.
Quæ cuiq; magnifica contigerunt, Valerius & Fulgosius 8. 16.
Cur quis alibi fortunatior, Cælius 2. 11.
Quod fallax sit humana ꝓsperitas, Marsil. Fic. 3. 2.
Profectus, Manip. florum. Lumen animæ cap. 194. par. 2.
Restitutio, Manip. florum. Lumen animæ cap. 208. par. 2.
Tuta, Index in Chiliad. Erasmi secundũ locos.
Potentia, Brusonius 5. 19.
Qui plurimum terrena mirentẽ & amẽt, Cælius 24. 8.
Omnia mũdi bona illi mala sunt, qui im mundus uiuit in mundo, Marsilius Fic. 3. 39.
Quod bona fortunæ fugienda sunt philosophanti, Seneca libro 1. epistola 8.
Nunquam ad infima cadit, qui constitutus in summo, & acute & clementer prospicit infima, Idem 3. 59.
In successu operum deo gratias age, amicis congratulare, Marsil. 10. 25.
Prosperis peruersius utimur quàm aduersis, Idem 5. 34.
Bonæ fortunæ, copiæ, augurij, felicitatis, Index in prouerbia Erasmi secundum locos.
Prospera in fato fortuna, uera in uirtute felicitas, Marsilius 5. 46.
Prosper, bonum, diuitiæ, Dolet 9 Tom. 1.
¶ In fortunam aduersam epigrammata, Florilegij Græ. libro 1. sect. 22.
Fortuna aduersa, infortunium, Brusonius 3. 23. De malis in genere, uide Tit. 18.
Infortunij siue exitij, Index in prouerbia Erasmi secundum locos.
Miser, Pet. Lagnerius ex Cicerone.
Miseria, Octauian. Mirand. Lumen animæ cap. 151. par. 2.
De miseria & miseris, 5. 3. 8. Hiere. Pad. De humana cõsolatione miserorum, 12. De miserabilibus personis, 5. 3. 9.
De miseris indigne, Stobæus.
Miser qui ex futuris externisq; pendet, Marsil. 3. 28.
Nihil perpetuum, nihilq; non miserum & calamitosum, Pet. Lagnerius.
Nocumentum, Manip. florum.
Commodum interuersum, Index in prouerbia Erasmi per locos.
Relinquere, Lumẽ animę ca. 205. pag. 2.
Amissio, Lumen animæ Tit. 24.
Amissio rerum, Manip. florum, Lumen an. part. 2. ca. 21.
Damnum uel damnatio, Ibidem ca. 28.
Damnum, & amissio diuitiarum, Hier. Paduan. 4. 2. 9.
Quæ nocent, docent: Ruina disciplina,

Herodoto, Lat. Colonien. edit. pag. 41.
Queri, Dolet. Tomo 2.
De olophyrsi & ololygmo quo differāt, Tzetzes 13. 493.
De repulsis, Valerius & Fulgosus, 7. 5.
Afflictio, Octauian. Mirand. ex poëtis.
Passio, Idem.
Tribulatio, Idem, Manip. florum. Lumen animæ par. 2. cap. 248.
Ruina, Octauian. Mirand.
Mala sibi apportans, Brusonius 4. 2.
Exitium honestum, Index in prouerb. Erasmi per locos.
Malum conduplicatū, Index in prouerbia Erasmi secundum locos.
Malum uertens bene, Ibidem.
Malum accersitum ac re. Ibidem.
Malum male uitatum, Ibidem.
Malum immedicabile, Ibidem.
Inter mala minus læditur quem tuetur Deus, Marsil. 6. 5.
Sola malorum medicina est patientia, Idem 5. 41.
Iactura & exitium, Doletus Tomo 1.
Internicio, Index in Chiliad. Erasmi secundum locos.
Ciuitates & gentes à minutis animalib. deletæ, Plin. 8. 29.
Mures quos euerterint, Aelianus in Varijs Græ. fol. 77.
De improuisis cladibus, Sabellicus 10. 5.
Subitum exitium, Index in Chiliad. Erasmi per locos.
Helice Buraq; urbes submersæ, Ouid. Metamorph. 15.
Infortunati Magnetes, Aelian. in Var. Græ. fol. 77.
De Magnetum malis, Cælius 21. 47.
De uarijs hominum calamitatibus, bellis, morbis, fame, terræmotibus, inundationibus, eruptionibus ignium, fulminum & grandinum ictibus, parricidijs flagitijsq; Paulus Orosius in libris 7.
Barcæ captiuitas, Aelian. fol. 74. in Varijs Græcis.
De naufragio, Strobæus.
Phinei calamitas, Ouidius Metam. li. 7.
Malum accersitum aut retortum, Index in prouerb. Erasmi per locos.
De remedio contra damna bonorū forituitorum, Seneca libro 5. epist. 42.
Nullum in malis refugiū est nisi ad summum bonum, Marsil. 5. 5.
De diuina consolatione miseriarū, Hierem. Paduan. 5. 3. 11.
Quod ex laboribus & infortunijs est utilitatem accipere, Max. Tyrius sermone 35.
Nullum cōmodius in malis remedium quàm patientia, Marsil. Fic. 5. 12.
Solum Mineruæ templum contra fortunæ procellas homines protegit, Idem 5. 13.
De utilitate exercitationis contra aduersa: de remedijs contra mala fortuita, Seneca lib. 2. epistola 13.
De hoc, Neq; in malis etiam esse malum, Tzetzes 8. 238.
Peruersis animis aduersa sunt omnia, Marsil. 3. 16.
Nunquam aduersa reuera patimur, nisi cum patimur & peruerse, Idem 5. 16.
Nemo infortunatior illo est, qui neq; ipse se uidet, neq; uidentem uidet, Marsilius 6. 7.
Mala non sunt ab astris proprie, sed ex defectu uel materiæ uel consilij, Idem 3. 22.
Qualiter aduersus fortunæ duritiā componendus est animus, Seneca lib. 16. epistola 99.
De gaudentib. in malis, Antonius mon. in Melissa 2. 39.
Non gaudendum in calamitatibus aliorum, Stobæus.
¶ Exilium, Vide in Oeconomicis ubi de patria.
Exilium, Brusonius 2. 29. Pet. Lagnerius ex Cicer. Index in Chiliad. Erasmi per locos.
Infortunij siue exilij, Ibidem.
Queritur se in exiliū missum, Ouidius Tristium libro 3.
Rogat mitiorem exilij locum, Ibidem.
Queritur se iam senem exulare, Ibidem libro 4.
Consultatio super restitutione exulis, libro 10. epistol. C. Plinij.
Ad exules & afflictos, Anton. de Guevara epistola 55.
Ad amicum qui monebat, ut exiliū carminibus oblectaret, Ouidius Tristiū libro 5.

Ad uxo-

Ad uxorem quod eam quidam exulis uxorem uocasset, Ibidem.
Queritur iam triennio exulare in Ponto, Ibidem.
Philisci consolatoria ad Ciceronem exulantem in Macedonia, Io. Aurispa interprete.

TITVLVS V. DE DIVITIIS: & primum de utilitate & lucro. Diuitiarum & paupertatis comparatio.

VTilitas, Doletus Tomo 1. Manip. florum. Brusonius 7. 3. Lumen animæ, par. 2. cap. 264. Octauian. Mirand.
Proprij commodi, Index in Chiliad. Erasmi secundum locos.
Lucrum, Octauian. Mirand.
Lucrum, præda, Ge. Maior ex poëtis.
Mercurius cur præesse negotijs dicatur & lucro, Cælius 19. 22.
De lucro, & acquisitione diuitiarũ, Hierem. Pad. 4. 2. 3.
De lucri acquisitionis honestate consideranda, Idem 4. 2. 4.
Frustra nimium in rebus his, quæ sibimet nequaquam sufficiunt, nostram sufficientiam affectamus, Marsil. Fic. 4. 40.
Vbertas, uel copia rerum, Brusonius 7. 13.
Affluentia mundana, Lumen animæ, Titul. 22.
De diuitijs, Doletus Tomo 1. Sabellicus 8. 6. Brusonius 2. 26. Octauian. Mirand. Index in Chiliad. Erasmi secundum locos. Manip. florum. Ge. Maior ex Similibus. Lumen animę, par. 2. cap. 73. Prosper Aquitanus. Erasistratus uel Eryxias dialogus Platoni attributus. S. pater Maximus.
De opibus, Ioan. Ludo. Viues libro 5. de ueritate fidei. Brusonius, 2. 26. Diuitię & pecunia, Ge. Maior ex poetis.
Pecunia, Brusonius 5. 10.
Diuitiæ & diuitiarum usus, Coruinus in Apophth.
De pecunijs moderatis, Stobæus.
Diuitiæ quomodo parentur & seruentur, uide in Oeconomicis.
Diuitiarum conseruatio, Hierem. Pad. 4. 2. 7.
De amore diuitiarum, Ioan. Carnoteñ. libro 7.
De cupiditate diuitiarum Plutarchi liber Græcus, & Latinus Def. Erasmo interprete.
Carthaginensium & Homeri sententia de diuitijs: eulogiæ quid, Cæl. 20. 25.
De munuscularijs diuitum, Io. Carnoteñ. libro 3.
Laus diuitiarum, Stobæus. Vitupe-rium earum, Idem.
Alludendo nomini declaratur diuitias esse bona animi, Marsil. Fic. 10. 23.
Diuitũ prærogatiua, Index in Chiliad. Erasmi per locos.
De modo diuitiarum cupiendarum & habendarum, Hierem. Pad. 4. 2. 13.
¶Diuitias & paupertatem humanæ uitæ utiles esse, Theodoretus de prouidentia, sermone 6.
Comparatio paupertatis & diuitiarum, Raph. Volaterran. libro 32. Stobæus.
De audacia diuitijs coniuncta, & pudore paupertati, Tzetzes 6. 78.
Qui uere diues uel pauper dicatur, Cicero ultimo Paradoxo.
De rebus proprijs, communibus, & alienis, Hierem. Pad. 4. 2. 6.
Heniochi pro ditissimis, Cælius 18. 25.
Laccopluti, Cælius 28. 26.
De immodica pecunia, & quorum maximæ opes fuerint, & quando primũ populus Rom. stipem sparserit, Plinius 33. 10.
Ditati ex publicis opibus, Aelia. in Variijs Græ. fol. 46.
Diuites, Florileg. Græ. libro 1. sect. 66.
Pythij hominum ditissimi historia, deq; uxoris eiusdem non uulgari prudentia, Cælius 19. 18.
De aureis lateribus Crœsi, Tzetzes 7. 122.
De Persarum regum diuitijs, Leonicen. 3. 94.
Diuitiarum ualor ob stultos, Stobæus.
Contra diuitias Græcorum dicta, Raph. Volaterr. libro 32.
Contra diuites inertes, Galenus in Protreptico Menodoti.
Cõemptores diuitiarũ, Pet. Lagnerius.
Misopenes dialogꝰ Pandulphi Collenucij auri ac sapientiæ ad utrãq; felicita-

tem usum indicat.
De pecunia cõtemnenda, Io. Carnotenſi, libro 5.
De contemptu diuitiarũ, Sabellicus 2. 7. Frãciſcus Petrarcha, Iacobi Mag. Sophilogium 4. 4. 21. & 22.
Quod breuiſſima ad diuitias per diuitiarum contemptum uia eſt, Seneca libro 8. epiſtola 63.
De contemnenda hæreditate, D. Hieronymi, Tomo 4. operum eius.
Diuitem eſſe quis non laudarit, Aelian. in Var. Græ. fol. 70.
Plutus, Ariſtophanis comœdia, cuius argumentum uide Tomo 1.
Plutus diuitiarum deus cur cæcus effingatur, Cælius 20. 23.
In diuites auaros ſermo Baſilij Magni Græcus, & Latinus Iano Cornario interprete.
Diuitum liberalitũ domos dici Solis menſam, Cælius 29. 4.
De officio diuitis, Raph. Volaterr. 32.
De diuitibus bonæ uitæ & malæ, Antonius mon. in Meliſſa 1. 31.
Quis diues iniuſtus ſit, quis iuſtus, Marſilius 1. 72.
Diuitiarum uſum quem eſſe deceat: De M. Antonio, Ptolemæo, Bione: diuitiarum genera duo: Vſia & peruſia quo differant, Cælius 20. 24.
De fruitione pecuniæ, Hierem. Paduan. 4. 2. 15.
Diuites cur non accedãt doctos Ariſtippi reſponſum, Cælius 7. 14.
De audacia diuitijs coniuncta, Tzetzes 6. 78.
Neceſſum eſſe qui multa habeat multis indigere, deq; ea re Phauorini philoſophi cũ breuitate eleganti ſententia, Gellius 9. 8.
Quod is maxime diuitijs fruitur, qui nõ indiget diuitijs, Seneca libro 2. epiſtola 14.
Quod bona fortunæ fugienda philoſophanti, Seneca lib. 1. epiſtola 8.
Diuitijs philoſophia non coniungitur, Marſilius Fic. 11. 38.
De diuitijs & paupertate, S. pater Max.
De paupertatis proficuo & moleſtia, ac illaudatione diuitiarum, Hiere. Pad. 4. 2. 2.
De diuitijs & paupertate & pertinentibus ad eas, Hierem. Pad. libro 2. quartæ partis: & primo ſtatim de diuitiarũ proficuo & nocumento paupertatis.
De trãquillitate & inquietudine animi circa diuitias et paupertatem, 4. 2. 11.

TITVLVS VI. DE PAVpertate.

DE paupertate, Sabellicus 8. 5. L. An. Seneca, Bruſonius 5. 17. Octauian. Mirand. Index in Chiliades Eraſmi per locos. Coruinus in Apophtheg. Ge. Maior ex poetis. Valerius & Fulgoſus 4. 4. Idem ex Similibus. Manip. florũ. Lumen animæ, par. 2. ca. 177. Vincentius Bel. 1. 3. 104. Raph. Volater. lib. 32.
De pauperibus & egenis, Anton. mon. in Meliſſa 1. 33.
Paupertas uoluntaria, Iaco. Mag. in Sophilogio 2. 4. 17.
De pudore qui paupertati, & audacia quæ opulentiæ cõiungitur, Tzetzes 6. 78. De cõparatione paupertatis & diuitiarum, uide paulò ſuperius.
Qui uere diues uel pauper dicatur, Cicero ultimo Paradoxo.
Paupertatis laudes, Franciſ. Petrarcha, Stobæus.
Diuitias & paupertatem humanæ uitæ utiles eſſe, Theodoretus de prouidentia, libro 6.
De paupertate ultro petenda, Seneca 2. 18.
Tuta paupertas, Ge. Maior ex poetis.
De paupertatis beneficio, & quod magnus eſt qui in diuitijs pauper eſt: ſed ſecurior qui caret eis, Seneca libro 3. epiſtola 20.
De commendatione paupertatis ſi læta ſit, Seneca libro 1. epiſtola 2.
Paupertas & dolor acuunt ingenia, Ge. Maior ex poetis.
Artes inuenit paupertas, Theocrit. Idyllio 25.
Pauperes optimi qui dona non admiſerunt, Aelian. in Var. Græcis fol. 47.
Quod magnæ diuitiæ ſunt ſecundũ naturam compoſita paupertas, Seneca lib. 1. epiſtola 4.
Qui quo ad naturam uiuit, nunquã pauper: qui quo ad opinionem, nunquã diues

diues erit, Seneca lib. 2. epistola 16.
Non esse pauperē cui etiam modicum satis est, Idem lib. 1. epistola 1.
In penuria rerum omniū quo pacto seipsum consolatus sit Diogenes, Aelian. in Var. Græ. fol. 28. & 64. & 58.
Adulationis & paupertatis colloquiū, Io. Artopœi.
Quomodo ad philosophiā tendenti paupertas expediat, Senec. lib. 2. epist. 17.
Quod uera libertas excusso mortis metu & paupertatis acquiritur, Seneca libro 11. epistola 81.
Paupertatis uituperium, Stobæus.
Pauper, parua, Doletus Tomo 1.
Cicutam biberunt aliqui ad egestatē ex luxuria redacti, Aelian. in Var. Græcis, fol. 28.
Optimi quidam Græcorū pauperrimi, Ibidem 15. & 47.
Paupertas philosophorum quorundā, Ibidem fol. 21.
Aristides pauprimus, Ibid. fol. 16. & 47.
Epaminundas pauperrimus, Ibidem 15. & 29. Cælius 19. 31.
Lamachus pauperrimus, Aelian. in Varijs Græcis, fol. 15.
Pelopides pauper, Ibidem fol. 15. & 48.
Scipio pauper obijt, Ibidem 48.
De exemplis acceptatæ paupertatis illustrium uirorum, Hiere. Pad. 4. 2. 12.
Diogenis paupertas, Aelian. in Varijs Græ. fol. 21.
Ephialtes pauperrimus, Ibidem fol. 15. & 48. Pauper & iustus, 65.
Lysandri paupertas, Ibidem 32.
Phocion pauperrimus erat, Ibid. 15.
Platonis paupertas, Ibidem 21.
Socrates pauperrimus, Ibidem 15.
Mendici, Florile. Græ. libro 1. sect. 74.
Epitaphia eorum, Ibid. lib. 3. sect. 28.

TITVLVS VII. DE HOnore, gloria, fama, infamia.

Vide etiam infra, Titulo 27.
Reuerentia, Lumen animæ par. 2. cap. 210. Manip. florum.
De reuerentia & honorificatione, Hierem. Pad. 3. 4. 16.
Honoris uocabulum anceps, Gell. 12. 9.
Honor, Octauianus Mirand. Florile. Græ. lib. 1. sect. 79. Vincentius Bell. 1. 3. 72. Lumen animæ par. 2. cap. 104. Manip. florum.
Laus, honor, gloria, Ge. Maior ex pœtis.
Honores, Brusonius 3. 6.
Elementa uirtutum esse duo, spem honoris, pœnæ metum.
Honos indigno habitus, Index in prouerbia Erasmi secundum locos.
Dignitas & honor, Doletus Tomo 1.
Dignitas, Brusonius 3. 6. Index in Chiliad. Erasmi secundum locos.
Gloria, Octauian. Mirandula, S. pater Maximus, Antonius mon. in Melissa 1. 61. Dion Chrysostomus, Pet. Lagnerius, Brusonius 3. 36. Vincentius Bell. 3. 3. 8. Gloriæ distinctio, Ibidem.
Gloria bona, Manip. florum. Lumen animæ par. 2. ca. 95.
Gloria mala, Lumen ani. Ibid. ca. 96.
Gloria inanis, Vincent. Belluac. 8. 3. 8. Species eius, Ibidem 9.
De mala, seu uana & inani gloria, Manip. florum, S. pater Maximus, Ioā. Chrysost. serm. 6. ex 36. Tomo 2. operum eius Lat. Vide infra in uitijs intemperantiæ, ubi de Superbia & ambitione.
De gloria, dignitate, ambitione, honore, & uituper. Hiere. Paduan. 4. 3. 15.
Probrum, gloria, Index in prouerbia Erasmi secundum locos.
De laude, S. pater Maximus, Antonius mon. in Melissa 1. 51. Lumen animæ par. 2. cap. 131. Brusonius, 3. 36.
De laude merita & aliena, Io. Carnoteñ. libro 6.
De appetēda gloria dialogo, Io. Genesij.
Nominis immortalitas, Coruinus in Apophth.
Gloriæ & famæ perpetuitas apud posteros, quamuis æternus sit mundus, sperari nō potest, Macrob. in Somn. 2. 10.
Cauillatorie primum, deinde philosophicē disserit de claritate post mortē, Seneca libro 17. epistola 103.
Qui dicantur inexilimati aut existimati, Cælius 6. 1.
Quod solum studiosum ingeniū facit aliquem clarum, Sene. lib. 3. epist. 21.
De ijs qui in artibus aut disciplinis præstantissimi fuere, Sabellicus 10. 8.

Fama, Floríle. Græ. lib. 1. sect. 82. Octauianus Mirandula, Doletus Tom. 1. Manip. florum.
Famæ domus descriptio, Ouidius Metamorph. libro 12.
Famæ descriptio, Ge. Maior ex poëtis.
De famæ uolatu, & quod sua cuiq; charíssima sunt, Marsil. Fic. 8. 66.
Fama non contemnenda, Aeneas Syluius, epístola 70.
Famæ seruiendum, Pet. Lagnerius ex Cicerone.
De fama, seu exístimatione laudabili, et infamía, Hierem. Pad. 4. 3. 14.
Fama honesta, Coruín. ín Apophth.
Indi sagittarij exemplo commoneri nos quàm sit famæ parcendũ, Cæl. 23. 29.
Quanti facienda sit fama, Marsil. 11. 20.
De nomine bono & malo, Anton. Monachus ín Melissa 2. 49.
Cauendum ne quis familiæ suæ ínfamiã ínurat, Anton. de Gueuara, epíst. 59.
Infamía, Octauían. Mírand.

TITVLVS VIII. DE CONSOlatione in genere. De morte, & solatijs, & luctu mortis.

COnsortatio, Octauianus Mírand.
Boëtij de consolatione líber, Græce translatus extat. Vide quædam ínferius, ubi de fortitudíne & patientía dicetur, quæ ad consolationem referrí poterunt: Et supra ín fortuna, ubi de fortunæ remedijs.
De consolatione libri 3. Hieronymi Cardaní, Fr. Philelphus, Senecæ líber ad Martiam, de quo aliquí dubitant an Senecæ sit. De eadem Seneca ad Albínam. Manip. florum. Lumen animæ par. 2. cap. 43.
Spes, consolatio, rerum uicissitudo, Ge. Maior ex poëtis.
Consolatoría, Stobæus.
Consolatio ín aduersis, Aurel. Augustínus, Tomo 2. epístola 83. & 87.
Deploratio & consolatio Huldrící Hut
Consolationes, D. Hierony. 4. (teni.
Cõsolatorio ad amicũ líber Fr. Philelphí.
Consolatio ín rebus aduersís, Hier. Stridoneñ. Tomo 1.
Epístola consolatoría ín aduersís, Des. Erasmí.
Dialogus consolatorius pro oppressis, Felicis Malleoli.
Dialogus consolatorius suarum tribulationum & calamitatum horum temprum, Rugeri de Venray.
Consolatio ad ímperatorem Grecorum, Bessarionis.
Consolatio malorũ seculi, Iacobí Carth. Erdford.
In penuría rerum omnium quomodo se ípsum consolatus sit Diogenes, Aelían. ín Var. Græ. fol. 28. 64. 58.
Consolatoría ad ínfirmum, & cui tempestas prædía ínfestauerat, Antonius de Gueuara, epístola 36.
Consolatoría ad Nícostratam Zelotypam, epístola Theanûs, Græca.

¶ De morte.

Consolatio de morte Drusi, P. Ouidij Nasonis.
De morte, Pet. Lagnerius, Axioch9 Platonis dialogus (quem Rodolphus Agrícola Latínum fecit, ítem Ioach. Perionius, est autem de contemnenda morte) S. pater Maxímus, Lumẽ animæ, parte 2. cap. 155.
De morte alía est physica consideratio, ut quæ sint eius causæ, quod ineuitabílis sit: uide supra ín Physícis Tít. 10.
De íncertitudíne horæ mortis, & multiplicitate occasionis mortis, Hierem. Pad. 3. 4. 4. De mortis horribilitate, Idem 6.
De morali cõsideratione uitæ & mortís, Hierem. Pad. lib. 4. quintæ partís. De meditatione mortis & uitæ, Ibidẽ rubrica 3.
De morte naturali hominis, quod accersenda non sit, sed expectanda, dum Deus ipse animã & corpus dissoluat, Macrob. ín Somn. 1. 13.
Animas uiolenter pereuntium posse hostes insectarí, Cælius 15. 16.
Mortis angustía, Vincentius Bell. 2. 1. 3.
An recte fecerit Socrates, qui noluerit uti apologia, Max. Tyrius sermo. 39.
De rationali exitu ex hac uita, Plotinus.
Quomodo philosophia sit mortis meditatio, Cælius 16. 18.
Quod ppría animí meditatio sit cõtemptus mortis, Sene. lib. 3. epíst. 36.

Quo-

Quomodo ſapiens ſemper debet habere animum paratum, Seneca lib. 8. epiſtola 62.
Exemplis & rationibus docet de morte non eſſe curandum, Seneca libro 11. epiſtola 78.
Mortem neq; quicquam ad nos pertinere, neq; timendam eſſe, Lucretius libro 3. ex Epicuri ſententia.
Quod uera libertas excuſſo mortis metu & paupertatis acquiritur, Seneca lib. 11. epiſtola 81.
De morte, quod bonis miníme expauescenda, Raph. Volaterr. lib. 31.
Quod mors non ſit metuenda, Hierem. Paduan. 5. 4. 7.
De turpi & mala uita ſpernenda, & mortis acceptabilitate, Hiere. Pad. 5. 4. 8.
De actis Socratis in carcere, Plato in Critone: & alij qui uitam Socratis ſcripſerunt, de quib. ſupra in Metaph. Tit. 1.
Laus mortis, Stobæus.
Quomodo mors honeſta res ſit, Seneca libro 10. epiſtola 72.
De laudabiliter morientibus, & laudabili fama mortuorum, Hierem. Pad. 5. 4. 10.
Calani mors uoluntaria, Aelia. in Var. Græ. fol. 29.
De inopinato fati termino: ubi notat eos qui longiorẽ uitam ſupplicio uel turpitudine paciſcuntur, Seneca lib. 17. epiſtola 102.
De morte, quod licet ſpeciem habeat mali, non tamẽ eſt malum, neq; bonum, Ibidem, lib. 11. epiſtola 83.
De morte, qualem Solon admiratus eſt, Tzetzes 8. 177.
Mirabile documentũ de morte: & quod ſapiens de uita exit, non eijcitur, Seneca libro 7. epiſtola 55.
M. T. Ciceronis Tuſculanæ quęſtiones per Deſ. Eraſmum emendatæ, et ſcholijs illuſtratæ, quæ Tomo 3. operum Deſ. Eraſmi habentur.
In eaſdem præfatio Aug. Dathi, & alia Philippi Beroaldi, Annotationes Iacobi à Cruce, Philippi Beroaldi, Iani Pagnini.
In primam Tuſculanam commentarius Ioach. Camerarij.
De morte contemnenda, Cicero Tuſculanarum quæſtionum libro 1. In ſingulos Tuſculanarũ libros argumenta uide Tomo 1.
Mors aliquando malorum requies non eſt, Aelian. in Var. Græ. fol. 25.
Qualiter boni uiri meritum mors excutiat: Quòd egregium ſit mortẽ diſcere, Seneca libro 3. epiſtola 26.
Quomodo immaturæ mortis ſtultis quèrela ſit, & quando ſera mors præoccupanda ſit, & quando differenda, Seneca lib. 10. epiſtola 71.
Conſolatio de amico defuncto, Idem lib. 8. epiſtola 64.
De morte amici conſolatio, Aeneas Syluius epiſtola 119. Conſolatorios ſermones theologicos ſuo loco habes in Theologia Chriſtiana.
Conſolatio in amici obitu, Marſilius 1. 96. & 1. 97. & 1. 14. in alicuius obitu.
Solus nullum carum amittit, cui omnes in illo cari ſunt qui non amittĩ, Marſil. 3. 4.
Lachrymæ Cl. Hetruſci cum defunctũ lugeret ſenem patrem, Stat. libro 3. Syluarum.
Oratio conſolatoria pro morte matris, Gilbertus Cognatus.
Conſolatoria ad Apollonium ob mortẽ filij, Plutarchi, Græce & Latine, Stephano Nigro interprete.
Conſolatio amici de filij morte: Et quod luctus non uoluptate ſed ratione ſanandus eſt, Seneca libro 16. epiſt. 110.
Conſolatio in obitu filij, Marſil. 8. 43.
Conſolatoria ad uxorẽ ſuam, Plutarchi.
Conſolatio ſuper obitu uxoris, Hieron. Stridoneñ. Tomo 1.
De morte filiæ conſolatio, inter pſeudepigrapha eiuſdem.
De conſolatione fratris ad Polybium, L. An. Seneca.
¶ De luctu mortuorum, uide plura in Politicis.
De luctu libellus Luciani Græcus, & Latinus Deſ. Eraſmo interprete: cuius etiam operum Tomo 1. habetur.
De compeſcendo luctu, Nicolai Leonici Thomæi dialogus.
De luctu minuendo publice & priuatim, Crinitus 19. 12.
Luctus mortuorum qualis apud Coos,

Aelian. in Varijs Græ. fol. 75.
Mortui quomodo colantur à Locris, Ibi dem fol. 77.
Alexandri luctus ob mortē Hephæstionis, Ibidem fol. 34.
Olympiadis ob Alexandri mortem luctus, Ibidem fol. 64.
De hoc, Velox autem est satietas frigidi luctus, Tzetzes 8. 176.
De hoc, Hoc sanè nonnihil oblectat ægros mortales tonderi comam, Tzetzes 8. 179.
Cur luctum attribuant poëtæ tum heroibus, tum dijs, Proclus in remp. Platonis cap. 10. nostræ translationis.

TITVLVS IX. DE AFFECTIbus, & animæ passionibus siue perturbationibus, in genere quædam.

DE affectibus & animæ passionibus, uide supra in Physicis in tractatione de anima, Tit. 9. Laudant cum non in habitum transiuerunt (tum enim uitia sunt) sed uirtutum quarundam intra certos limites coërciti, uel comites, uel tanquam stimuli sunt, ut ira fortitudinis.
Affectus, Octauian. Mirandula.
De affectu, Lumen animæ Tit. 28.
De affectibus & motibus animorū, Hier. rem. Pad. 1. 3. 3. Io. Lud. Viues lib. 3. de anima.
De priuatis hominum affectibus, Sabellicus 7. 4.
Passionum animæ differentia, Vincentius Bell. 1. 1. 6. Subiectum earum, Ibidem distinct. 5. Bonitas & malitia earum, Ibidem distinct. 7. Ordo earum, distinct. 8.
De passionibus animi & earum origine, differentia & speciebus, Agrip. 1. 62.
Quomodo passiones animi mutant corpus proprium, permutando accidentia, & mouendo spiritū, Agripp. 1. 63.
Quod affectus animi sint corpora, captiose disputat: quam disputationem euestigio damnat, Seneca libro 18. epistola 106.
Ex uoluntate affectionū qualitates præcipue pendere: Apathiam item non esse huius uitæ: M. Antonini tranquillitas: ægritudines sæpe tolli animo sedato: arietes perturbationum, Cælius 23. 23.
De affectibus animi, quos secundum Peripateticos dicit sapientem temperare posse, non uitare, Seneca libro 12. epistola 86.
Quod maxime apud ueteres dicantur nullo affectu perturbati: ac de M. Antonio imperatore, & Philippo Augusto, qui nullo unquam commento ad risum potuit excitari, Crinit. 21. 1.
Potius esse nullos quàm modicos habere affectus, cōtra Peripateticos disputat, Seneca lib. 21. epistola 117.
Affectiones ex homine tolli non posse, Cælius 23. 22.
Nullus mala penitus & curas extirpare potest, Marsilius 12. 1.
Perturbationum uictorem posse deum dici, Cælius 23. 20.
Responsio cuiusdam philosophi interrogati, quam ob causam maris temperatate palluerat, Gellius 19. 1.

TITVLVS X. DE AFFECTIbus singillatim. Et primum de amore diuersarum rerum. Amor sui, pecuniæ, sapientiæ, uirtutum, &c. Charitas, amor in genere, amor honestus & pudicus.

DEsiderium, Vincentius Belluac. 1. 1. 13. Lumen an. par. 2. ca. 62.
De amore sui, Flos theologiæ, Anton. mon. in Melissa 2. 75. S. pater Maximus, Stobæus, Dominicus Mir. Lumen animæ Tit. 45.
Philautia, Index in prouerbia Erasmi secundum locos.
De prædilectione suīpsius, Hierem. Paduanus 2. 3. 3.
Amor priuatus, uel cæcus, uel suīpsius, Pharetra.
Nouum opus nimiū placet opifici, Marsilius 1. 88.
De fiducia sui, Valerius & Fulgosus 3. 7. Vide infra in uitijs temperantię oppositis, ubi de superbia.
Nunquā satisfacit arti is, cui semper artificium satisfacit, Marsil. 3. 54.
Ne sis sapiens apud teipsum, Tzetzes 9. 264.
¶ Amor mundi siue rerum temporaliū, Pharetra.

Amor

Amor commodi, Io. Carnoteñ. libro 8.
De amore diuitiarum, Idem libro 7.
Quàm turpe est amare pecunias, tam honestum amare hominẽ, tam etiam necessarium & bonum amare Deum, Marsil. Fic. 4. 6.
De amore sapientiæ inscribitur prima pars Sophilogij Iacobi Magni: & De amore uirtutũ, eiusdẽ pars secunda.
¶ Charitas, Manip. florum, Lumen animæ Tit. 33. Plura uide infra in Theologia Christiana.
Oratio de charitate, Marsilius 8. 36.
De charitate erga homines, Sabellicus 5. 2. Erga inimicos, Idem 5. 3.
Dilectio, Manip. florum, Lumẽ animæ Tit. 41. Idem, parte 2. cap. 68.
De amicitia priuatim dicetur infra.
¶ De amoris generibus uel Anterotico-rum libri Petri Hædi.
Amor triplex, Cælius 16. 24.
Laus amoris, Ibidem.
De amore gemino, Cælius 23. 3.
De amore, Plotinus.
Apologus in traductionẽ libri de amore missam, Marsilius 7. 17.
De amore & dilectiõe, Hiere. Pad. 2. 3. 1.
De honesto amore, Baptista Mantuan9 Aegloga 1.
Amor in diuinis quomodo, Proclus in Alcibiad. cap. 6. pag. 386.
Quid sit amor Iouis, Proclus in remp. Plat. ca. 13. nostræ translationis.
Vraniæ Veneris simulachrum Thebis, Cælius 14. 6.
Amor medius inter amabile & amantẽ, Magnus dæmon, oĩa ligans, & quæcunq; appetunt, ipse medius primo copulat appetibili, Proclus in Alcibiad. cap. 8. pag. 392. Basil. edit. Lat.
Amor Deus quomodo nec primus est, nec ultimus, Ibid. cap. 6. pag. 386.
In cantionem Hieronymi Beneuentij de amore diuino, Ioannis Pici commentarius Italicus.
Quatuor diuini furoris species sunt, amor omnium præstantissimus, Marsilius 6. 51.
Amore humano nihil infirmius, diuino nihil firmius, Marsilius 5. 25.
Quàm turpe est amare pecunias tam honestum amare hominem, tam etiã necessarium & beatum amare deum, Idem 4. 6.
Cum deus sit ipse amor, quicunq; absq; Deo studet aliquid amare, hic absque amore tentat amare, Marsil. 5. 19.
Solus in amando laudandoq; nunquam fallitur, cui amandi laudandiq; lex Deus est, Marsil. 5. 23.
Neq; amor sine religione, neq; religio sine amore, laudatur, Idem 1. 48.
Quãdo diuino afflante spiritu amor accenditur, semper amante altero redamat alter, Marsilius 4. 38.
De amore, & uiribus eius, conditionib. & fructibus: Quomodo Deũ debeamus amare: Raymundus Sebundius lib. 3. Violæ animæ.
De laudibus amoris Phil. Beroaldus, & Hen. Corn. Agrippa.
De amoris præstantia, Ianus Cornarius.
Conuiuium, uel de amore, dialogus Platonis. Marsilij Fic. commentarius in eundem.
In amorem epigrammata, Floríle. Græ. libro 1. sect. 26. Vide supra in Theologia ethnicorum inter deos de Cupidine, & de Venere.
Amores, Theocritus Idyllio 35.
De amore, Aelian. in Var. Græ. fol. 17.
Alani Varenij dialogus, Octauianus Mirand. Index in prouerbia Erasmi secundum locos. Marsil. Fic. 1. 56. Io. Ludo. Viues lib. 3. de anima. Elysij Calentij epistola ad Hiaracum, pag. 437. Basil. edit. in 16. Pamphilus quidam. Poëmation Camilli Palæoti. Brusonius 1. 2. Manip. florum. Lumen animæ Tit. 47. & 48. Andreæ Capellani Regij libri 2. Ge. Maior ex poëtis. Pharetra. Xenophon in Symposio. Plotinus Enneade 3.
Amor, Vincẽtius Belluac. 1. 1. 9. Causa amoris, Ibidẽ distinct. 10. effectus, dist. 11. Amor uanitatis, Ibid. 3. 3. 15.
De natura amoris, Marius Equicola Italice.
Amantis uita, Ge. Maior ex poëtis.
Amare, Doletus Tomo 1.
De amore pudico, Raph. Volaterranus libro 32.
Amor uerus, Iacobus Magnus in Sophilogio 202. 12. Amor fictus, Ibidem.

De amore mutuo, Cælius Calcagninus.
Amatores uel de philosophia, dialogus Platonis.
Vnicus est uitę custos amor: sed ut ameris ama, Marsil. 3. 55.
Nihil magis uel uoluntarium uel necessarium est quàm amor, Idem 5. 42.
Amor absentiã non patitur, Marsil. 8. 2.
Non uere se inuicem amant, qui non assidue de se inuicem cogitant, Marsil. 7. 43.
Velociter comparatur, quod ardenter desideratur, Idem 1. 98.
Vnum sunt qui ab uno amantur in uno, Marsil. 6. 55.
Amatoris cura secura, Marsil. 10. 32.
Qualis fuerit amatoria ars Socratis, Maxim. Tyrius, sermone 8. 9. 10. & 11.
Demosthenis oratio amatoria in laudẽ Epicratis, ut qui omnium in ciuitate iuuenum maxime gratiosus sit, & æquales suos non tam forma, quàm ingenio & prudentia excellat.
Platonis charitas, Marsilius 4. 29.
Vicissitudo amoris unde nascitur, Idem 1. 127.
Non uerbis amori sed fide respondendum, Marsil. 6. 63.
Paroemia quæ dicit, Cæcum amans circa amatum, Tzetzes 7. 103.
Nemo ardẽtius amandus quàm qui Musas ardenter amat, Marsil. 6. 60.
Qui ardenter amat, nihil cupit præter amatum, Marsil. 6. 3.
Homo est animus, amãtis animus est in amato, Idem 1. 37.
Qui umbram amat, transfertur in umbram, Idem 7. 4.
Qualis est amor, talis amicitia, Marsilius 2. 99.
Legitimus amoris terminus est consuetudo, Idem 1. 46.
Nemo sine amore de amore bene loquitur, Marsil. 1. 103.
Sicut pulchritudo naturą gignit amorẽ, sic amor opinione regenerat pulchritudinem, Idem 3. 61.

TITVLVS XI. DE AMORE

impudico aut Venereo. Vide etiam Tit. 26. ubi de uitijs Temperantiæ oppositis.

DE amore in genere dictũ est in præcedente Titulo.
De amore impudico, Raph. Volaterr. libro 32.
Amor uitiosus, Proclus in Alcibiad. ca. pag. 376. Basil. edit. Lat.
De differentia amicitiæ & amoris, Seneca libro 5. epistola 35.
Amantium scommata, libro 2. Florileg. sect. 18.
Amatores & amasij, Textor in Officina, pag. 371. & 376. & 404. & 405. Tomo 1. Basil. edit. in 8.
Lunam amatoribus præesse, Cæl. 5. 6.
Quomodo Venus per Cupidinem commiscet amantes, Marsil. 12. 16.
Cupidinis genus, Theocrit. Idyllio 13. Moschi Amor fugitiuus, Ibidẽ Idyll. 21. Mellilegus, 22. & deinceps.
Quod arcifer sit amor, quod alato, quod ignifer, Tzetzes 5. 11.
Amor cur apud Platonicos dicatur dæmon: et cur admirandus: amoris principium quale sit, Cælius 23. 1.
Cur amor heros dicatur: item eros: nec non amoris cõmendatio, Cæl. 23. 4.
Amor apud Hesiodum quid: Amoris partes diuersi: Spartani amatores: Vulgaris amoris uituperatio: Quid sit anteros: Selemni aqua absoluendo amori præstans, Cælius 16. 25.
Amatoria & naturalia problemata 20. Nicol. Leonici Thomæi.
De amoris insania, Bapt. Mantuan. Aegloga 2.
De amoris illicijs, Cælius Calcagninus in Compendio Magiæ.
Amor potentissimus, inter Emblemata Andreæ Alciati.
De amoris ui Fran. Petrarcha.
Amoris potestas mira, Cælius 9. 2.
De amore & eius effectibus, Ambrosius Taruisinus; & Iosephi Betussi dialogus Italicus.
Leonis medici Hebræi dissertatio de amore, Italice.
De amore fragmenta quædam uertit ex Græcis Annibal Cruceius.
Amorosij Ragionamẽti, opus sine principio & sine fine, ex Græco in Latinum uersum, deinde in Italicum, de authore etiam non constat, nisi forte sit ille

sit ille Clitopho sub cuius persona oĩa narrantur. Sed quisquis fuerit, apparet fuisse unũ ex ingeniosis sophistis. Hæc ex Italica epistola typographi. Initium historiæ est à libro 5. & ad septimum inclusiue perducitur.
Polia amata Poliphilo, in eius Hypnerotomachia celebrat: & uaria ad Amorem, Venerem, Cupidinẽ, Adonin, & Priapum pertinentia: Amoris affectus, opera, & quantum sæuiat, explicantur, Ibidem in primo & 2. libro.
De amore Venereo, et eius libidine, Hierem. Pad. lib. 5. partis 4. & primo statim de Venerei amoris laude, de natura eius, rubr. 5. De eligibilib. personis coamandis amore Venereo 2. De modis eliciendi alterius uoluntatem ad se amandũ Venereo amore, 3. De his quæ parant hominem libidini Venereæ, 4. De concupiscentia Venereę uoluptatis, 6. De amœnitate actionis Venereæ, 7. De molestia & damno amoris Venerei, 10.
De exclusiuis et diminutiuis amoris Venerei, & libidinis eius, Hierem. Pad. 4. 5. 11.
Amor ipse Deus amantem redamari iubet, Marsil. 12. 9.
Quos amor fallat, quos non fallat, Idem 1. 65.
Nihil infirmius quàm humanus amor, nihil firmius q̃ diuinus, Marsil. 4. 39.
Amore humano nihil infirmius, diuino nihil firmius, Idem 5. 25.
Qui humanum amorem in diuinũ transfert, ex homine transfertur in Deum, Marsil. 7. 48.
Qui æternam amat formam, tam facile tamq̃ secure fruitur: quàm difficile et sollicite, qui temporalẽ, Marsil. 3. 20.
Socratis in amorẽ allatratio, Cæl. 15. 25.
Quantum sit ab amoris contagio abstinendum, ex Cratetis philosophi sententia: ac ibidem Panætij uerba notata ex Anneo Seneca: in quibus par grauitas atq̃ doctrina exístat, Crinitus 21. 14.
De amore & q̃modo euitari possit, Lucretius lib. 4.
Amoris illiciti remedium, Aen. Syluius epistola 106.
De remedio amoris libri 3. P. Ouidij Nasonis.
Remedium de soluendis amoribus cum mirifico exẽplo Faustinæ, Crinit. 2. 1.
De uiribus & ægritudine amoris, eiusq̃ remedijs, Crinitus 164.
In turpia pingentem, Io. Hildeshemeñ.
Cupido magis persuadet uel tacendo: q̃ & orando Mercurius, & Phœbus ipse canendo, Marsilius Fic. 3. 70.
Eunuchi cur amasij sint, Cælius 19. 12.
Qua ratione dictum sit, Amor poẽtam docet, Plutarch. Sympos. 1. 5. & Erasmus in prouerbio, Amor docet Musicam: & Theocritus Idyllio 11.
Musicam amoris potentia præcipue gigni, Cælius 9. 2.
Amatoria scripta non proponenda esse adolescentibus, Dialogus noster cum Martiale nostro excusus.
Amatoria philtra, Theocrit. Idyllio 2.
Amantium blandimẽta aduersum amatos, Cælius 24. 26.
Cur prouerbio usurpemus, Amantium marsupia porri folio uinciri: Amoris potentia & laus, Cælius 29. 16.
Ad annulum quem dono amicæ mittit, Ouid. Eleg. 2.
Ad puellam ne pro amore præmia poscat, Ibidem Elegiarum lib. 1.
Epistola necessaria lectu senibus, Anto. de Gueuara epistola 35.
De molestijs quas amore capti amicis et seruis exhibent, Idem epistola 44.
Ad amicam, Ouid. Elegiarum libro 1.
Quod primo amore correptus, in triumphum duci se à Cupidine patiatur, Ouid. Eleg. 1.
Ad pacandam amicam quam uerberauerat, Ibidem.
Napen alloquitur, ut paratas tabellas ad Corinnam perferat, Ibidem.
Ad ianitorem, ut fores sibi aperiat, Ibid.
Ad Atticum, Amantem non oportere desidiosum esse, sicuti nec militem, Ibidem.
Tabellas quas miserat execratur, quod amica noctem negabat, Ibidem.
Ad auroram, ne properet, Ibidem.
¶ Amicæ se purgat, quod ancillam non amet, Ouidius Eleg. libro 2.
Ad Cypassim ancillã Corinnæ, Ibidem.

GOTTFRIED WILHELM LEIBNIZ BIBLIOTHEK
NIEDERSÄCHSISCHE LANDESBIBLIOTHEK
Signatur: Leibn. Marg. 64:2, Stück 1, [558] - 271r
PUBLIC DOMAIN

Ad amicam corruptam, Ibidem.
In amicam quod abortiuum ipsa fecerit, Ibidem.
Quod amet mulieres, cuiuscunq; formæ sint, Ouidius Ibidem.
Quod Corinnæ soli sit seruiturus, Ibid.
Ad amicã, ut ad rura sua ueniat, Ibid. 2.
Exultat, quod amica potitus sit, Ibidem.
Ad Græcinum quod eodem tempore duas amet, Ibidem.
Ad amicam nauigantem, Ibidem.
¶ Ad amicã à cuius amore discedere nõ potest, Ouid. Eleg. lib. 3.
Quod ab amica non recipiatur, dolet, Ibidem.
Ad amicam, Ibidem.
Ad amnem, dum iter faceret ad amicã, Ibidem.
Ad amicam cursus equorum spectantẽ, Ibidem.
Ad Cererem, conquerens, quod eius sacris cũm amica cõcumbere non permittatur, Ibidem.
De amica quæ peierauerat, Ibidem.
Ad amicam, si peccatura est, ut occultè peccet, Ibidem.
¶ De arte amãdi, P. Ouidij Nasonis libri 3.
De remedio amoris, eiusdem libri 3.
Amoris illicis remedium, Aen. Syluius epistola 106.
Aresta amorum, liber quidã impressus.
Quomodo à Cupidine, p bellis amores scribere coactus sit, Ouid. Eleg. lib. 1.
Ad Macrum quod de amoribus scribat, Ibidem lib. 2.
Elegiarum uel Amorum libri 3. P. Ouidij Nasonis.
Ponit uersus Platonis amatorios, quos admodum iuuenis lusit, dum Tragœdijs contendit, Gellius 19. 11.
Ex Io. Antonio Hermaphrodita uersus amatorij delecti in Margarita Alberti de Eybe.
Theophrasti liber eroticòs, id est, amatorius, Athenæus libro 13.
Galatea Cyclopis amor, Theocrit. Idyll. 11. & dialogus Cælij Calcagnini, & Ant. Thylesij Idyllion carmine hexametro.
Galateæ querimonia in Acin adolescentem sibi amatũ, à Polyphemo lapidibus obrutum, Fr. Nigri Syluula.
De paupere amante, Cl. Claudianus.
Amatoria scripserunt Baptista de Albertis Florẽtinus: Baptista de Campofregoso, Iacobus Cauiceus, Aeneas Syluius, Io. Boccatius.
De duobus amantibus, carmen Philippi Beroaldi.
De Cometæ Menalippiq; amorib. deq; illorum interitu, Leonicen. 1. 40.
De Atty à Cybele amato, Idem 1. 37.
De Crœsi sacerdotis et Callirrhoës amore & interitu, Leonicen. 1. 34.
De Aristoclia uirgine, eiusq; amatorib. Stratone & Callisthene, illiusq; miseranda morte historia, Leonicen. 2. 7.
Super Phrygij ac Pieriæ amore adnotata paucula, deq; indidem nata paræmia, Cælius 23. 1.
Amatoria epistola puellæ cuiusdam Romanæ.
De Camerona liber amatorius Io. Boccatij Italice.
Theocriti Idyllia quædã amatoria, nempe Comastes 3. Amator contemptus 24. 28. & 35. Rusticus amans ciuem contemptus, 24. Daphnis, 6. 8. 9. Daphnidis interitus ac laus 1. Eiusdem & puellæ colloquium, 36. Ad Daphnin dormientem, Idem epigrammate 3. Daphnin solatur ob hœdum à lupo laniatum, epigrammate 6. Aitas Idyl. 12.
Historia de tribus antiquissimis mulieribus amore captis, Antonius de Gueuara epistola 56.
Amores ridiculi & inopinati, Aelian. in Varijs Græ. fol. 44.
Platanus à Xerxe amata, Ibid. fol. 9.
Quos amauerint bruta, Cælius 13. 12.
Amatores animalium, & aliarum rerũ, Textor in Officina Tomo 1. pa. 441. Basil. edit. in 8.
De amore delphini, Tzetzes 4. 117.
De delphino amatore pueri, Gell. 7. 8.
De draconibus amantib. Tzetzes 4. 135.
Draconis in puellam amor admirabilis, Cælius 25. 29.
Amatores & amati in Lacedæmone, Aelianus in Var. Græ. fol. 17.
Dialogi amatorij Luciani 18. à Def. Erasmo translati (qui etiam operum Erasmi Tomo 1. habentur) Io. Iouiani Pontani,

tani, Sympoſium Xenophontis: Galatea Cælij Calcagnini.
Meretricij dialogi 15. Luciani.
Heroidum epiſtolæ amatoriæ, P. Ouidij Naſonis.
Amorum libri 2. Ioan. Iouiniani Pontani, carmine.
Amatoria Idyllia Theocriti, tertiũ, quintum, 7. 10. 11. 12. 14. 20. 23. 28. & triceſimum ſextum.
Amaryllis, Theocriti Idyllion 3.
Paſtorales pompæ amatoriæ 7. Io. Iou. Põtani. ltẽ Mæon & Acon Aeglogæ.
Amatoria hiſtoria Calliſti: plures hiſtorias amatorias. Vide ſupra in Hiſtoricis Titulo 14.
Venus Phaonem amauit, Aelian. in Varijs Græcis, fol. 53.
Apellis amor, Ibidem fol. 55.
Archedici amor, Ibidem 59.
Pauſaniæ amor, Ibidem 11.
De amore Herûs & Leandri, Muſæus Græco carmine, & Latino ex paraphraſi Guilielmi de Mara.
De amatorijs affectionibus uel hiſtorijs Parthenius Nicaenſis Græce, & Latine Iano Cornario interprete.
Amatoriæ narrationes Plutarchi, Græce & Latine, Ang. Politia. interprete.
De Therſandro & Leucippe amãtibus, dialogus ex Græco Latinus, ex Latino Italicus factus.
Orithyiæ raptus, Ouidius Metam. lib. 6.
Medeæ amores, Ibidem lib. 7. Eiuſdem ad Iaſonem epiſtola, inter Heroides Ouidij.
Polyphemi cantilena, Ouid. Meta. li. 13.
Cyclops, Theocritus Idyllio 6. 11.
Charitonis & Melanippi amor, Aelian. in Var. hiſt.
In comam Earini, qui cum eſſet libertus Germanici, capillos ſuos cum gemmata pyxide & ſpeculo ad Pergameum Aſclepium mittebat, Statius libro 3. Syluarum.

¶ *De meretricibus.*

Oratio in qua Heliogabalus meretriciã artem commendat, per Leonardum Aretinum.
Meretricia profeſſio, Cælius 14. 4.
Meretrices publicitus quis inſtituerit, primus, Ibidem.
Pandemus cur dicatur Venus: Hetæræ meretrices cur Hetęridia quę dicantur, Ibidem.
Meretriciam artem quis primus inuenerit, Polydorus 3. 17.
Amicam, qua arte, quibúsue nutibus in cœna præſente uiro uti debeat, admonet, Ouid. Eleg. lib. 1.
Execratur lenam, quæ puellã ſuam meretricia arte inſtruebat, Ibidem.
Scortum, Coruin. in apophth.
Meretrices, Octauian. Mirand. Ge. Maior ex poëtis, Bruſonius 4. 19. Flori. leg. libro 1. ſect. 72.
Eſchariculæ mulieres, Cælius 26. 21.
Aphiæ meretrices cur, Cælius 8. 19.
De caſaluadibus, & ſalauaccha, & caſaluio: celoſta quid & caſorides: de Tyrrhenorum mulieribus, Cælius 14. 8.
Meretricia & amatoria Epigrammata, Florile. Græ. libro 7.
Purpurata meretrix Babylon cur dicatur à Hieronymo, Cælius 8. 11.
Meretricis ſuperbiam quomodo reprehenderit Socrates, Aelian. in Varijs Græcis, fol. 64.
Ad meretriculæ nutũ ſuccenſam ab Alexandro Perſepolin, Cælius 14. 15.
Loquax quidam quomodo à Gnathæna meretrice redargutus ſit, Aelian. in Varijs Græ. fol. 52.
Gnathenæ meretricis hiſtoria lepidiuſcula, Cælius 21. 46.
De Laide meretrice, Gellius 1. 8.
De Laidis meretricis patria, monumentiſq; etiam illius titulo & epigrammate, Leonic. 1. 81.
Qui ſcripſerint de meretricibus Athenis, Athenæus lib. 13. pag. 281. Baſil. edit.
Meretriciæ epiſtolæ, Alciphronis.
De ſcortis inſignibus, Steph. Niger ex Athenæo.
De meretriculis Athenis, Apollodorus Athenieñ.
Lamia meretrix, Aelian. in Var. Græ. fol. 62.
De Leæna meretrice, Crinit. 9. 8. & Aelian. in Var. Græ. fol. 55.
Limone, Aelian. in Var. Græ. fol. 73.
Leocorion, Ibidem, fol. 54.
Leucophrys, Ibid. 55.

De Manulia meretrice, Gellius 4. 14.
Phryne meretrix, Aelian. in Var. Græ. fol. 43.
De Phryne nonnulla, & cur dicta in maxillis lecythum ferre: Item cur dicerentur Sestus: Saperdion & clausigelon nũcupatas Phrynas duas, Cæl. 14. 15.
Alexandri pellex, Aelian. in Var. Græ. fol. 55.
Olympiadis apophthegma scitum de pelice, Cælius 16. 6.
Ad rivalem cui uxor curæ non erat, Ouidius Eleg. lib. 2.

TITVLVS XII. ODIVM, discordia, inimicitiæ.

DE odio Io. Lud. Viues lib. 3. de anima: Iacobus Magnus in Sophilogio 2. 48. Manip. florum. Vincentius 1. 1. 12. Brusonius 3. 7. Lumen animæ par. 2. cap. 169. Index in Chiliades Erasmi secundum locos.
In odium epigrammata, Florile. Græ. lib. 1. sect. 49.
Odiũ & inuidia, Coruin. in Apophth.
De odio & inuidia Plutarchus Græce, & Latine Gyber. Lõgolio interprete.
De odio & inimicitia, Anton. mon. in Melissa 2. 68.
De odio, discordia, et pace, Hierem. Pad. secundæ partis libro 4. & statim de odio cap. 1.
De ira & odio, Valerius & Fulgos. 9. 3.
Amaritudo, Lumen animæ Tit. 23. & parte 2. ca. 5.
Quod Alexander propter uirtutẽ odio sit habitus, Aelia. in Var. Græ. fol. 53.
Veritas odiũ parit, Erasmus in Chiliad.
De Cyclopum mutuo odio atq; inaccessu, Tzetzes 7. 131.
De Timone misanthropo, Tzet. 7. 129.
Odium mulierũ, Coruin. in Apophth.
Piscem Aegyptijs signare odium, Cælius 5. 12.
Discordia, Octauian. Mirand. Manip. florum. Index in prouerbia Erasmi secundum locos. Hiere. Pad. 2. 4. 5. Vincentius 3. 3. 12. Brusonius 2. 20. Lumen animæ par. 2. cap. 71. (mis.
Discordia, inimicitia, Ge. Maior ex Si-
Seminare discordias, Vincent. 3. 3. 12. & 3. 5. 3.
De malo ciuilium dissensionum: & imago Discordiæ elegantissimis uersibus à Petronio Arbitro descripta, Crinitus 13. 2.
Mundana omnia discordia componuntur: omnia discordia & ipsa sibi & aljs opponuntur, Marsilius 4. 8.
De discordia & simultate principum in rep. administranda, Sabellicus 7. 3.
Inimicitia, Lumen animæ par. 2. ca. 114. Antonius mon. in Melissa 2. 68. Manip. florum. Doletus Tomo 1. Brusonius 3. 15.
De inimicitia & inimicis, Ge. Maior ex Simil.
In inimicos epigrammata, Florile. Græ. libro 1. sect. 32.
De inimicitiarum lucro, Aug. Niphus.
Quomodo quis possit adiuuari ab inimicis, Plutarchus Græce, & Latin. Del. Erasmo interprete: cuius operũ etiã Tomo 4. hic libellus habetur.
Quam esse ex inimicis utilitatem maximam cẽsuerit Plutarchus: Inimicum esse uulturi assimilem, Cælius 8. 17.

TITVLVS XIII. TRISTItia, fletus, risus.

TRistitia, S. pater Maximus, Aelia. in Var. Græ. fol. 67. Manip. florũ. Hieremias Pad. 5. 3. 6. Lumen animæ par. 2. cap. 150. Vincentius 1. 1. 19. Index in Chiliades Erasmi secundum locos. Vide in dolore, in proximo Titulo.
Tristitiæ ratio, Cælius 9. 12.
Remedia tristitiæ, Vincent. 1. 1. 22.
Quod non loci sed animi mutatione tristitia tollitur, Seneca libro 3. epist. 28.
Tristitiã reprimens quædam oratio, Aelian. in Var. Græ. fol. 34.
De hoc, Suum animum exedens, uiam hominum effugiens, Tzetzes 7. 149. Vide prouerbium apud Erasmum, Cor ne edito.
Curæ, Florile. Græ. libro 1. sect. 89.
Anxietas, Lumen animæ par. 2. cap. 7.
Solicitudo, Index in Chiliades Erasmi secundum locos.
Lachrymæ, Octauia. Mirand. Manip. florum. De dolore, uide in proximo Titulo.

¶De

¶ De fletu & lamentatione, Hierem. Paduan. 5. 3. 7.
De luctu mortuorum, uide supra in Metaphysicis, Tit. 10.
¶ De risu & fletu, Raph. Volater. lib. 32.
In laudem fletus & uituperationem risus, Efrem.
Ridere, Doletus Tomo 2.
De risu, S. pater Maximus. Antonius Mon. in Melissa 1. 65. Io. Lud. Viues libro 2. de anima. Index in prouerbia Erasmi per locos.
De risu dialogi Antonij Galli.
De risu apto atq; inepto, Hierem. Pad. 4. 4. 8.
Ridere in Academia non licebat, Aelianus in Var. Græ. fol. 22.
Cur dijs attribuatur risus in fabulis: & quare poëtis deos propter Vulcanũ effuse ridẽtes faciat, Proclus in remp. Platonis cap. 11. nostræ translationis.

TITVLVS XIIII. DOLOR.

Misericordia. Aemulatio.

Dolor, Octauian. Mirand. Raphaël Volaterr. lib. 31. Brusonius 2. 28. Lumen animæ, par. 2. ca. 75. Dolet. Tomo 1. Manip. florum. Vincent. 1. 1. 19. Bonitas eius & malitia, Ibidẽ 1. 1. 23. causa, distinct. 20. effectus, distinct. 21. remedia, distinct. 22.
Doloris ratio: Mentis æstuatio grauior ne sit, quàm afflictio ex igneo proueniens tormento: Vermis quid apud theologos, & clibanus apud Gregorium, Cæl. 10. 14.
Dolores omnes ex amore animi erga corpus nascuntur, Marsil. 7. 45.
Paupertas & dolor acuunt ingenia, Ge. Maior ex poetis.
Dies dolorem minuit, Pet. Lagnerius ex Cicerone.
Oculi augent dolorem, Idem.
De doloris necessitate & remedio, Raphaël Volat. lib. 31.
Quomodo quis se uindicet à dolore, Maximus Tyrius serm. 18.
Dissertatio Herodis Attici super ui, & natura doloris, suæq; opinionis affirmatio per exemplum indocti rustici, qui cũ rubis fructiferas arbores præcidit, Gellius 19. 12.
¶ Compassio, Manip. florum. Lumen animæ, par. 2. cap. 34.
Misericordia, S. pater Maximus. Octauianus Mirandula. Manip. florum. Lumen animæ, par. 2. cap. 152. Cælius 11. 19. Florileg. Græ. libro 1. sect. 23. Vincentius 1. 3. 31. effectus eius 1. 4. 10. fructus, 1. 4. 20.
Misericordiæ ara, Cælius 6. 17.
De misericordia & immisericordia, Hierem. Pad. 5. 3. 10.
De Crassi Romani misericordia, Tzetzes 8. 173.
Xenocratis ad misericordiam & humanitatem procliuitas, Aelian. in Var. Græ. fol. 64.
Quis misertus sit brutorum, Ibidem.
Exultatio in alterius malo, Vincentius Bell. 3. 4. 2.
¶ De æmulatione, Sabellicus 6. 9.
Ad uirum seruantem coniugem, Ouid. Eleg. lib. 3.
Ad eunuchum seruantem dominam, Ibidem lib. 2.
Hircorum zelotypia, Cælius 25. 32.
¶ Mirari, Doletus Tomo 2.

TITVLVS XV. GAVDIVM.

Spes. Fiducia. Desperatio. Suspicio.

Gaudium, Manip. florum. Doletus Tomo 1. Lumen animæ, par. 2. ca. 94. Vincentius Bellua. 1. 1. 24. & 1. 3. 19.
Lætitia, Aelian. in Varijs Græ. fol. 67. Octauianus Mirand. Manip. florum. Index in Chiliad. Erasmi.
Lætus, Aelianus in Var. Græ. fol. 39.
Alacritas, Lumen animæ, par. 2. ca. 8.
Hilaritatis ratio, Cælius 9. 12.
De gaudio, petulantia, & lætitia, Hierem. Pad. 4. 4. 5.
Lætitia & gaudium quid à uoluptate differant, Cælius 9. 14.
Deus est lætitia clarissima, & claritas lætissima, Marsilius Fic. 2. 34.
Deus ipsum gaudium, per ipsum dum ita xat gaudemus, Marsilius 2. 68.

Deus est ipsum gaudiū, Marsil. Fic. lib. 2. epistola 29. & 30.
Nemo felix nisi qui uere gaudet: nemo uere gaudet, nisi qui ueritate gaudet, Marsilius Fic. 3. 19 & 5. 30. & 6. 45.
Non potest uere gaudere bonis, qui in ijs diligendis negligit ipsum bonum, unde sunt bona, Marsil. 3. 18.
Quod solius sapientis sit perpetuū gaudium, Seneca lib. 10. epistola 73.
Iubilatio, Vincentius Bell. 3. 10. distinct. ultima.
Lætitia uindemialis, Cælius 28. 30.
Nepenthes Homericum quod sit, Nepenthes auscultationes, Alypiæ ars, Cælius 19. 3.
Extare in literis, perq; hominum memorias traditum, quod repente multis mortem attulit gaudium ingens insperatum, intercluſa anima, & uim magni nouiq; motus non sustinente, Gell. 3. 15.
De his nonnihil, qui præ nimio gaudio interierint, Crinitus 2. 6.
De solido & inani gaudio, Seneca lib. 3. epistola 23.
De uero & inani gaudio, Idem libro 8. Epistola 60.
¶ Spes, uide consolatio in Rhetoricis, Tit. 10. Supra etiam Tit. 8. de consolatione dictum est.
De spe, Octauianus Mirandula. S. pater Maximus. Aelian. in Var. Græ. fol. 64. Florileg. Græc. lib. 1. sect. 24. Doletus Tomo 1. Brusonius 6. 11. Lumen animæ, par. 2. cap. 233. Hiere. Pad. 5. 1. 5.
Spes passio, Vincent. Belluac. 1. 1. 25.
Spes pertinax, Index in Chiliad. Erasmi per locos.
Platonis de spe Apophthegma, Cælius 20. 2.
De malo spei & timoris, Seneca libro 1. epistola 6.
Conatus, Index in prouerbia Erasmi secundum locos.
Refugium, Ibidem.
Præter spem bonum, Ibidem.
Fruſtrata spes, Ibidem.
Fiducia, Manip. florum. Brusonius, 2. 46.
Diffidentiæ, Index in prouerbia Erasmi secundum locos.
Desperatio, Ibid. & Brusonius 2. 22. Manip. florum. Hierem. Pad. 5. 1. 5.
Suspicio, Manip. florum. Doletus Tomo 1. Lumen animæ, par. 2. cap. 241.
De suspicione & suspiciosis, Hiere. Pad. 2. 2. 11.

TITVLVS XVI. METUS. Ira.

DE metu, S. pater Maximus. Octauian. Mirandula.
Timor, Octauian. Mirandula. Ge. Maior ex poëtis. Brusonius 6. 22. Manip. florum. Lumen animæ, par. 2. cap. 247. Hierem. Pad. 5. 1. 10.
De terribilitate & metu, Hierem. Pad. 4. 3. 8.
Timor passio, Vincent. Belluac. 1. 1. 26. eius causa, Ibid. distinct. 28.
Timoris passionis effectus, Ibid. 1. 1. 24. obiectum, 1. 1. 27.
Timor uitium cardinale, Vincent. Bell. 1. 3. 82.
Timiditas, ignauia, Index in prouerbia Erasmi secundum locos.
De malo timoris, Senec. libro 1. Epist. 6.
Timor & metus, Pet. Lagnerius ex Cicerone. Vide plura libro 2. Officiorum, capite, Rerum autem omnium. Et quod grauius afficiat, grauiorq; sit plærūq; metus, quàm res ipsa quæ timetur.
Quod non timor, sed horror cadit in sapientem, Seneca libro 7. epist. 58.
Metus ex conscientia, Index in prouerbia Def. Erasmi per locos.
Vmbrā suā metuere quid, Cæl. 26. 21.
De inani metu, & ex quibus causis oriatur, & quibus purgetur remedijs, Seneca lib. 10. epistola 75.
Inanis metus, Index in prouerbia Erasmi secundum locos.
De mirifica formidine Artemonis Periphoreti, Crinitus 15. 11. Vide infra in uitijs fortitudini oppositis. Aliud enim est timor animi affectio, aliud timiditas habitus uitiosus: huic fortitudo, illi inconsulta audacia opponitur.
¶ Ira, Octauian. Mirand. Ge. Maior ex poetis, Coruinus in Apophth. S. pater Ma

GOTTFRIED WILHELM LEIBNIZ BIBLIOTHEK
NIEDERSÄCHSISCHE LANDESBIBLIOTHEK
Signatur: Leibn. Marg. 64:2, Stück 1, [563] - 273v
PUBLIC DOMAIN

ter Maximus, Aelian. fol. 31. in Var. Græ. Index in prouerbia Erasmi secundum locos communes. Iacobus Magnus in Sophilogio 2. 4. 7. Manip. florum. Brusonius 3. 19. Lumē animæ par. 2. ca. 123. Pet. Lagnerius ex Cicerone. Plura uide libro 1. Officiorum. Vide etiam Tit. 24. ubi de mansuetudine.

Iracundia, Sabellicus 9. 3.

De ira & odio, Valerius et Fulgosius 9. 3.

Indignatio, Vincentius Bell. 3. 3. 14.

Quid sit ira, Anto. de Gueuara, epistola 22.

Ira passio, Vincent. Belluac. 1. 1. 31. eius causa, distinct. 32. effectus, dist. 33.

Ira peccatum, Vincent. Bell. 3. 5. 1. eius species & gradus, Ibid. Filiæ eius, Ibidem distinct. 3.

De impudente & bilioso, Anton. mon. Melissæ par. 2.

Remedia iræ, Vincent. Belluac. 3. 5. 2.

De ira, eiusq; remedio, Raph. Volaterr. libro 31.

Iram reprimere q̃modo soliti sint Achilles & Clinias, Aelian. in Varijs Græ. fol. 69.

Iratus Alexander quomodo ab Aristotele mitigatus sit, Ibidem fol. 57.

Iracundia ieiuna ex adagio quæ sit: Iræ primordia unde sint, ex Plotino, Cælius 29. 19.

Iracundiæ maioris in senibus & famescentibus ratio, Cælius 13. 24.

Balbutiei ratio ex ira, Cælius 25. 8.

De mediocritate, deq; excessibus iræ: Iracundorum species tres, & naturalis eorundem causa: iræ uocabula, Cæl. 23. 24.

Ingenio præsignes esse plurimū iracundos, imbellesq;, & cur, Cæl. 23. 27.

Quàm erudite Plato philosophus scripserit homines iracundos memoria præstare, graues autem oblitione, Crinitus 1. 6.

Peripateticorum placita pro ira, Cælius 23. 21.

Diluuntur obiecta quæ in Peripateticos cõcinnantur: iram duobus perpendi modis, Cælius 23. 22.

Quæ pro ira dicantur apud Plutarchū à Gryllo: quæ rursum aduersum eā excogitari recte ualeant: iræ medicamē optimum esse moram, Cælius 23. 20.

De ira officiosa, & quod etiam opinione quandoq; officij errat, Raph. Volaterr. 31.

Iræ detestatio, 3. 5. 1. Vincent. Belluac.

Imperatoris laudem esse præcipuam, indignationem comprimere, Cæl. 19. 12.

Iræ incontinentia cur damnanda minus quàm cupiditatum, Cælius 11. 20.

Iram in puniendo præcipue reprimendam: Cotys Thracum regis exemplū, nec non Augusti, Cælius 23. 19.

Quomodo immodica ira gignit insaniā, Seneca lib. 2. epistola 18.

Iræ fœda fugillatio, microlypus qui sit, & crypsicholus, crypsinus, Drusi ira cundia, Cælius 20. 19.

Lacedæmoniorum ira cõtra Messenios, Aelian. in Var. Græ. fol. 31.

Inuehitur in quendam, quod se lacessierit, Ouid. Trist. 5.

De ultione, Valerius & Fulgosius 9. 10. Sabellicus 8. 4.

Vltionis studiū nihil est aliud quàm iniuriam rursus accipere, Marsil. Fic. 3. 52.

Vindicatio, Vincentius Bell. 1. 3. 75.

Vindicta, Octauian. Mirand. Coruin. in apophth. Vide Clementia, ubi de iustitia, Tit. 19.

Vltio malefacti, Index in prouerbia Erasmi.

Mali retaliatio, Ibidem.

Vtrum referenda sit iniuria, Maximus Tyrius sermone 2.

De his qui nõ ignoscũt, Antonius mon. in Melissa 2. 56.

Lentitudo quid, & lenti qui, Cæl. 23. 21.

TITVLVS XVII. DE ANImi bonis & malis: ac primum de uirtute & uirtutibus in genere: Qui de uirtutibus et uitijs scripserint. Virtutum distributio, &c.

DE uirtute, quid & quot, Aristotel. libro 2. Ethicorum.

De uirtutum generibus & differentia, Ibidem libro 3.

De uirtutibus particulatim agere incipit, Ibidem lib. 4.

De bono ac uirtute in genere ac specie,

Idem in Magnis moralibus.
Virtus est habitus electiuus consistens in mediocritate respectu nostri, quæ ratione gubernatur, iuxta prudentis uiri iudicium. Huius Aristotelicæ definitionis singulæ partes explicantur ab Othone Vuerdmyllero libro 1. de dignitate usu & methodo philosophiæ moralis.
De uirtutibus & uitijs uide etiã in Theologia infra. De singulis plura cogniturus, simul etiam in contrarijs quærat, ut de iustitia, in iniustitia: de uirtute, in uitio, &c.
De uirtute, Octauian. Mirand. Ge. Maior ex poëtis: Idem ex Similibus. Doletus Tomo 1. Coruin9 in Apophth. Brusonius 7. 2. Manip. florum. Lumen animæ, par. 2. cap. 259. Anton. Mon. in Melissa 1. 7. Plato in Menone. Plotinus. Florile. Græ. lib. 1. sectione 8.
Virtus dea, Lucianus.
Virtus & honestum, Pet. Lagnerius.
De probitate & uirtutibus Rabi Tam, Hebraice.
De simplici innocentia & malorum obliuione, S. pater Maximus.
De morali uirtute Plutarchi liber Græcus, & Latinus Carolo Valgulio interprete.
Virtus an docibilis sit, Plato in Menone, cuius epitome est inter notha opuscula Platonis, quam nos Latinam fecimus. De eodem, Plutarchus.
An ipsa uirtus sit ars, Maximus Tyrius sermone 17.
De uirtutibus Aristotelis libellus, translatus à Ge. Valla, Simone Grynæo, Alexandro Chamaillardo, Vito Amorbachio, Andrea à Lacuna, qui etiam commentarium addidit. Ego quoq; inter Stobæi locos eundem integrũ reperi & transtuli in prima editione. Audio Velsium quoq; cõmentarium in hunc libellum scripsisse.
Dialectice disputat per multa inconuenientia uirtutes non esse animalia, de morali fortitudine, iustitia, doctrinam inferens, Seneca lib. 20. epistola 114.
Virtutum moraliũ ab intellectualibus distinctio, 1. 3. 4. Vincent. Bell.
Virtutum moraliũ à passionibus distinctio. 1. 3. 5. Vincent. Earundẽ inter se distinctio. 1. 3. 6.
De naturali affectione animorũ erga se & alios, 1. 3. 4. Hierem. Pad.
De morali affectione animorum erga se & alios, Idem 1. 3. 5.
De morali & naturali affectionibus diuersis diuersorum hominum, 1. 3. 7. Hierem. Pad.
De defectu naturali humanæ moralitatis & naturalitatis, Idem 1. 3. 8.
Cœlum pollicetur bona, uirtus præstat, Marsilius 5. 47.
Honor uirtuti habitus, Coruinus in Apophth.
Fortuna uirtuti plurimum aduersatur, Marsil. 8. 37.
Magnos magna decent, Idem 6. 57.
Lumẽ animæ, authoris incerti, liber ethicus, & physicus & theologicus, quære in Matthia Farinatore.
De defensione licita, 2. 1. 6. Hierem. Pad.
De profectu uirtutũ sentiendo, Plutarchi liber.
De ꝓfectu uirtutũ, Andr. de Traiecto.
Proficientium in melius, Index in Chiliades Erasmi secundum locos.
Opus, Manip. florum.
Opera, Octauian. Mirandula.
De actione, Antonius Monach. in Melissa 1. 47.
Virtutis subiectum, 1. 3. 2. Vincent. Bell.
Virtutum essentia, Idem 1. 3. 1.
Virtutum definitio, officium, finis, Marsilius 1. 105.
Elementa uirtutum esse duo, spem *honoris*, pœnæ metum, Cælius 10. 9.
Virtutis medium, Vincẽtius Bell. 1. 3. 13.
Mediocritas in omni uirtute requiritur, Otho Vuerdmyllerus *lib. 1. cap. 8. de philosophia morali.*
Virtutum duratio, Vincent. Bell. 1. 3. 14. causa 1. 3. 9. connexio, Ibid. distinct. 10. æqualitas, dist. 11.
Excessus, Vincent. Bell. 3. 3. 14.
De uoluntario & inuoluntario, S. pater Maximus. Anton. Mon. in Melissa 1. 65. Hierem. Pad. 2. 1. 7.
Intentio, Lumen animæ par. 2. cap. 12. Manip. florum.
De intentione & facto, Hier. Pad. 2. 1. 8.

Electio,

Electio, Brusonius 2. 31.
Electiones & appetitus animæ ad uitæ formam plurimum ualere, Proclus in Alcibiad. cap. 29. pag. 424. Basil. edit. Latinæ.
Libenter, Index in prouerbia Erasmi secundum locos.
Quod in necessitate uiuere nulla necessitas est, Seneca libro 1. epistola 12.
De affectione, Lumẽ animæ, Titulo 27.
De naturali & communi animorum affectione, Hierem. Pad. 1. 3. 1.
Qualis in se est, talia cuiq; sunt quæ accipit, Marsil. 4. 7.
De assensu, permissione, & phibitione, Hierem. Pad. 2. 1. 10.
De naturalitate liber 3. primæ par. Hierem. Paduani.
De amore uirtutum inscribitur pars 2. Sophilogij Iacobi Magni.
De uirtute & uitio, Plutarchi liber. 10. Stobæus, S. pater Maximus.
De uirtutibus & uitijs positi loci cõmunes aliquot, uide supra libro 1. Tit. 13. par. 5.
De conflictu uirtutum & uitiorũ liber, Aurel. Augustini operum Tomo 4.
De uitijs & uirtutibus sermones Græci, nescio cuius authoris, in Bibliothecis quibusdam Italicis.
Sylua moralis Iodoci Badij de uitijs & uirtutibus, ex diuersis authoribus congesta, & cõmentarijs ipsius illustrata.
De bono & honesto, uirtutibus et uitijs, Hierem. Pad. 1. 2. 3.
De uirtutibus & uitijs, Engelbertus: & dialogus Gerardi Stredam.
Summas uirtutum & uitiorum scripserunt Guilhelmus Peralt, Guilhelmus Lugduneñ. et Guilhelmꝰ Parisiensis.
Vide infra Tit. 22. ubi inter libros qui habent Sententias ex authoribus collectas, multi secundum uirtutum & uitiorum genera per locos cõmunes dispositi sunt. Qui autem locos communes scripserint, diximus lib. 1. Tit. 13. par. 6.
An circulares disciplinæ cõferant ad uirtutem, Max. Tyrius serm. 21.
Quod liberales artes animum ad uirtutem non quidem perducant, sed præparent, Senec. lib. 13. epistola 89.
Virtus quantum ualeat ad uitam beatã, Gellius 18. 1.
Quod uirtus felicitatem non absoluat, Alexander Aphrodis.
De contemptu laboris & excellentia uirtutis et animi, Seneca li. 4. epistolarũ.
Temporis uelocitas exhortatione uirtutis redimenda, Seneca lib. 6. epist. 50.
Nihil magis adhortatur nos ad uirtutis amorem, quàm species ipsa uirtutis, Marsil. 6. 38.
Quod uirtutes sunt quasi bona naturalia, Seneca libro 6. epistola 51.
Quod proprium & uerum hominis bonum est ratio tantum uel uirtus, Seneca libro 10. epistola 77.
Pictura pulchri corporis et pulchrę mentis, Marsil. Fic. 5. 51.
Decrescẽte corporis pulchritudine, crescit animi pulchritudo, Idem 6. 41.
Magis cõmendat uirtus quàm amicitia, Idem 6. 31.
Nihil refert quàm citò, si sat bene, Pet. Lagnerius ex Cicerone.
Nihil statim absolutum, Ibidem.
¶ Malitia in promptu, uirtus acquisitu difficilis, Anto. Mon. in Melissa 1. 69. & S. pater Maximus: & Cebes Thebanus in Tabula.
Facilitatem uitij, sequitur difficultas: difficultatẽ uirtutis, facilitas, Marsilius Fic. 3. 60.
Difficilia quæ pulchra, Ge. Maior ex Similibus, & Erasmus in Chiliad.
De litera Pythagoræ P. Vergilius, Ioan. Cruceus Picardus.
Cur uiris magnis discrimina magna immineant, Idem 8. 56.
De uirtutũ difficultate, Isaac monachus.
Alexander quibus propter uirtutẽ odio sit habitus, Aelianus in Var. Græcis fol. 53.
Nulla uirtus benignitate laudabilior, Marsil. Fic. 1. 70.
Quis sit uerus uir appellandus, Idẽ 1. 54.
De uoluntatis nocumento, & uirtutis gaudio ad quod per externum adiutorium non uenitur, Seneca libro 3. epistola 27.
Tres uitæ duces, & una uitæ optima ratio, Marsilius 1. 107.
Nobilitatem nil prodesse ni adsit uirtus

tis meditatio, Cælius 20. 28.
De uirtute fucata, Io. Lud. Viuis liber.
De uirtute & malitia uitæ, S. pater Maximus.
De odio malitiæ, Anton. Mon. in Melissa 2. 38.
Virtus honoribus afficiẽda, malitia pœnis, Ibid. 1. 68. & S. pater Maximus.
De uirtute actiua piorum & gentilium, Theodoretus libro 12.
De promotione boni, Richardus de S. Victore.
De ueris uirtutibus, Iacobus Carthusianus libro 3.
De animæ uirtutibus, Io. Damianus 2.
De uirtutibus liber quidã Germanicus, literis Hebraicis, Venetijs excusus.
Adhortatio ad uirtutes, libellus quidam Hebraicus impressus, Ibidem puto.
In laudẽ uirtutis, Antonij Codri oratio.
Rabi Tam liber de probitate & uirtutibus, Venetijs excusus, per capita 18.
Quod soli uirtuti deoq; confidendum et seruiendum, Marsil. Fic. 1. 115.
Summum hominis bonum esse in Deo, non in uoluptate uel uirtute, Cælius 4. 25.
De optimo uiuendi genere, Marsil. 7. 5.
Quid est bene uiuere, Idem 1. 78.
Senecæ epistolarum libri 22. inscribuntur de institutione uitæ ad Lucilium.
Prospera in fato fortuna, uera in uirtute felicitas, Marsil. 5. 46.
Virtutibus progenitorum ne confidamus, neq; uitijs eorum trepidemus, Ioan. Chrysostomus Tomo 2. sermone 8. ex 36.
Tunc solũ nos probare debemus, quando à probatissimis approbamur, Marsilius 6. 6.
De uirtutibus & uitijs, Io. Chrysostomi sermo ultimus ex 36.
Bene agendi dilatio, Vincentius 3. 6. 2. acceleratio, Ibidem.
Heroicorum uirorum laboriosa quidẽ uita est, sed glorioſa, Marsil. Fic. 10. 40.
De uirtute amplectenda, Des. Erasmi Rot. oratio, Tomo 5.
De uirtutibus carmen P. Fausti.
¶ Virtutum distributio, Cælius 7. 1.
Quatuor esse uirtutum genera, politicas, purgatorias, animi purgati, & exemplares, Macrob. in Somn. 1. 8.
In tertium cœlum ascenditur per uirtutes ciuiles, purgatorias, animiq; purgati, Marsilius 2. 40.
De 4. uirtutib. moralibus liber 1. L. An. Senecæ falsò adscriptus.
Sapientis cuiusdam libellus de 4. uirtutibus carmine elegiaco, excusus Basileæ apud Rob. Vuinter 1543. in 8.
Virtutes cardinales, Vincentius Bell. 1. 3. 35.
Virtutum cardinalium distinctio, Ibid. 1. 3. 7.
De 4. uirtutibus, Michaël de Massa, Speculum Ant. Mancinelli carmine.
De ijsdem & earum officijs, Dominicus Mancinus.
De 4. uirtutibus cardinalibus antiquorum principum & philosophorũ, ad utilitatem præsidentium, Io. Valeriã Breuiloquium.
Tractatus de 4. uirtutibus cardinalibus Spiræ editus.
De quadruplici uirtutũ specie, & earum distributione, quiq; in his bellorũ duces clarissimi habiti sint, Valturio 5. 1.
Exempla uirtutũ, iustitiæ, fortitudinis, &c. ab animalib. in præfatione Theodori Gazæ super Aristotelis de historia animalium libros à se conuersos.
De 7. uirtutibus, Augustini Dathi libellus, & author incertus Luminis animæ, quære in Matthia Farinatore.
De ijsdẽ rursum in Lumine ani. Tit. 7.
De septem uitijs, idem author: item Titulo ultimo.
De 7. uirtutibus & oppositis monstris siue 7. uitijs, dialogi Alani Varenij.
¶ De uirtutibus mulierum Plutarchi liber Græcus, & Latinus Alamano Rannutio Florentino interprete.
Aliquot mulierũ uirtutes, Cælius 13. 33.
Valeriani imperatoris uirtutes eminentissimæ, Cælius 21. 11.
De appellationibus à uirtute aut à uitio impositis, Sabellicus 6. 9.
De claudorum uirtutibus, Cælius 14. 5.
Errorum Vlyssis in Odyssea, compendiosa explicatio moralis ad uirtutes Vlyssis applicata, Græci authoris incerti, & Latine ex nostra translatione.
Vide plura Tit. 19. de iustitia, cuius uocabulum

cabulum ſæpe ita communem ſignifi cationē habet, ut uirtutes omnes com plectatur.

TITVLVS XVIII. SEORSIM de uitijs, malitia, & improbitate in genere.

VIde in præcedente Titulo, cum alia quædam, tum qui de uirtutibus ſimul & uitijs ſcripſerint.

Vitia an extrinſecus inuehantur in animam, Cælius 6. 10.

Vitia quibuſdam gentibus innata ex loci natura, aut cœli climate, Alexander ab Alex. 4. 13.

Nemo eſt cui poſſit inuidere, qui uidere poſſit, quod omnes intus & extra furijs agitamur, Marſil. Fic. 4. 1.

Illecebra mali, Index in prouerbia Eraſmi ſecundum locos.

De naturali errore animi circa ſeipſum, Hierem. Pad. 1. 3. 6.

Abuſio, Lumen animæ par. 2. ca. 13. Manip. florum.

In deprehenſos, Index in prouerbia Eraſmi ſecundum locos.

Degenerantium in peius, Ibidem.

Recidiuatio, Manip. florum. Canis ad uomitum, inter prouerbia.

Qui quæ in alijs uindicarunt, ipſi commiſerunt, Valerius & Fulgoſus 8. 6.

Malum conduplicatum, Index in prouerbia Eraſmi ſecundum locos.

Malum uertens bene, Ibidem.

Mali naturam & ſignificationes melius quis cognoſcet ex natura boni, de quo ſupra.

Inter mala minus læditur, quem tuetur Deus, Marſil. 6. 3.

Sola malorū medicina eſt patientia, Idē 3. 41. *Sed mali* uocabulum in iſtis *p* aduerſæ fortunæ caſibus accipi uidetur, nec ſatis huic loco conuenire, qui de malitia tanquam animi habitu inſtituitur: Nam de fortunæ malis dictū eſt ſupra Tit. 4.

Malus uicinus, Index in prouerbia Eraſmi ſecundum locos.

Summæ uitiorū: Vide præcedente Tit. qui ſcripſerint Summas uirtutum.

Nauis Narragonia liber Sebaſt. Brant, Latine & Germanice editus, quo diuerſa hominum uitia traducunt: ut etiam in Moria Eraſmi.

Nauiculæ fatuorum Io. Geiler Keiſerſpergij collector, Iac. Ottherus.

Scapha ſtultifera fatuarum mulierum, Iodoci Badij Aſcenſij.

Vtrū grauiores animi morbi quàm corporis, Plutarchus Græce, & Latine interprete Deſ. Eraſmo: habetur etiā operum Eraſmi Tomo 4. Idem argumentū tractauit Maximus Tyrius, ſermone 41.

De metamorphoſi hominis in belluas, Antonius Codrus.

De Vlyſſis ſociorum in belluas mutatione, Homerus Odyſſeæ libro 10.

Cebetis tabula Græce, & Lat. Theodorico Adameo interprete.

Poëtæ Satyrici, Horatius, Iuuenalis, Perſius, in diuerſa hominum uitia inuehuntur. Vide ſupra libro 4. de poëtica, Tit. 7.

De morbis corporum & animorū, Symphorianus Campegius.

Solus diuinus medicus curare morbos animi poteſt, Marſil. Fic. 1. 126.

Malū omne turpe, Proclus in Alcibiad. cap. 55. pag. 467. Baſil. edit. Lat.

Turpitudo fugienda, Pet. Lagnerius ex Cicer.

Malè eſſe deterius quàm non eſſe, Proclus in Alcibiad. cap. 29. pag. 424. Baſil. edit. Lat.

Malitia, Octauian. Mirand. Manip. florum. Bruſonius 4. 11. Lumen animæ par. 2. ca. 140.

De Hercule excidente malitiam, Tzetzes 7. 112.

Improbitas, Bruſonius 3. 17. & 4. 11.

Vitium ſiue improbitas, Ge. Maior ex Similibus.

Vitium, Manip. florum. Bruſonius 7. 1. Vincentius 3. 2. 1. Lumen animæ par. 2. cap. 256.

Vitia, Octauian. Mirandula.

Scelus, Idem.

Culpa, Idem.

Flagitia, culpa, pœna, Doletus Tomo 1.

Error, Manip. florum. Lumen animæ par. 2. ca. 81.

De errore facti, & erronea exiſtimatione, Hierem. Pad. 2. 1. 9.

Vanitas, Index in prouerbia Eraſmi ſecundũ locos. Vincẽtius Bell. 3. 3. 15.
Abominatio, Vincentius Bell. 1. 1. 14.
Corrupti mores, Pet. Lagnerius ex Cic.
Maritimos mores dici de impuris ſordidisq́, Cælius 16. 23.
Licentia, Octauian. Mirand.
Peruerſa & inconſtans natura, Ge. Maior ex Sim.
Mala, Octauian. Mirand.
Malorũ genera tria, modos eſſe uarios pro morum diſſimilitudine, Cæl. 9. 3.
Chimæram allegorice uitiorũ multiformem uim ſignificare, Cælius 13. 9.
De malo uitæ principio, Seneca libro 3. epiſtola 23.
Malum aſſuetũ, Index in prouerbia Eraſmi ſecundum locos.
Malorũ aſſuetudo, Coruin. in Apophth.
Vitia hominum eſſe, non temporum: Et quod praua conſuetudo lætam inuerecundiã induxerit criminibus, quæ ſecundum naturam conſcientiæ tuta eſſe non poſſunt, Seneca lib. 16. epiſtola 98.
Improbi, Index in prouerbia Eraſmi per locos: Πονηροί Florile. Greq. lib. 1. ſect. 71. & libro 2. ſect. 43. ſcoptice: Epitaphia in improbos, Ibidem 3. 29.
Aliteriſ unde dicti, Tzetzes 9. 265.
Triſalitres quid, alicubi apud Tzet.
De catharmate, Tzetzes 13. 481.
Catharmata quę et pharmaci, Idẽ 8. 239.
Palamnæi qui proprie, Idem 7. 113.
De hoc, Aufer te ex inſula citò peſſime uiuentium, Idem 9. 283.
Sceleſtiſſimi, Bruſonius 3. 17.
Πανοῦργοι, Florile. Græ. lib. 1. ſect. 72.
Malus neq; cum alijs conſentit neq; ſecum, Proclus in Alcibiad. cap. 44. pag. 452. Baſil. edit. Lat. & cap. 48. pag. 456.
Lupus eſt homo homini nõ homo, Marſilius Fic. 3. 49.
Malis bona fortuna mala eſt: bonis autẽ, mala fortuna, bona, Idem 3. 65.
Fortuna neq; benefacere poteſt malis, neq; malefacere bonis, Marſil. 4. 47.
Omnia mundi bona illi mala ſunt, qui immundus uiuit in mundo, Marſilius 3. 39.
Peruerſis animis aduerſa ſunt oĩa, Idem 3. 16.
Errare iſtos, qui ſpe, & fiducia latendi peccẽt, cum latebra peccati perpetua nulla ſit, & ſuper ea re Peregrini philoſophi ſermo ex Sophoclis poẽtę ſententia, Gell. 12. 11.
Peccatorum ratio, Bruſonius 5. 12.
Non peccandũ, Pet. Lagnerius ex Cice.
Quod initium ſit ſalutis notitia peccati, Seneca lib. 3. epiſtola 28.
De his qui officia lucis noctisq; peruertunt: Et quod naturam ſequentibus omnia facilia ſunt, & expedita, Seneca lib. 22. epiſtola 123.
Qui umbram amat, transfertur in umbram, Marſil. 7. 4.
De ſcandalis & rixis, 2. 4. 8. Hiere. Pad.
Vitia, affectus, & naturam celari nõ poſſe, Ge. Maior ex poẽtis.
Aliorũ uitia facile cerni, noſtra nõ item, Ge. Maior ex poẽtis.
Vitia facilia: Vitia pro uirtutibus, Ibid.
Plura de uitijs quibuſdã ibidem, ex inferorum deſcriptione apud Vergiliũ libro 6.
Quod magna pars ſecuritatis eſt, nihil inique facere, Seneca lib. 18. epiſt. 106.
Quod omnia uitia animi in aperto leuiora ſunt, Seneca lib. 7. epiſtola 57.
Facta ſcelerata aut dicta improba, Valerius & Fulgoſius 9. 11.
De neceſſitate, Hierem. Pad. 2. 1. 11.
De uidentia & coactione, Idem 2. 1. 12.
De culpa & excuſatione, Idem 2. 1. 13.
De corrigendis & non inueterandis uitijs, Seneca lib. 3. epiſtola 25.
De falſa excuſatione peccantiũ, & quaeliter poſſit prauitas etiã indurata corrigi, Seneca lib. 6. epiſtola 51.
Exeſæ uitis exemplo oſtendit inueterati ingenij prauitatem fore inemendabilem, Seneca libro 19. epiſtola 113.
De uaticinijs remedijsq; malorum, Marſilius Fic. 12. 34.
Mundanorum medicina malorũ eſt ſupermundani Dei cultus, Idem 4. 4.
Quatuor eſſe quæ hominẽ in perniciem hominis inſtigant, et quomodo ſingulorum uitetur incõmodum, Seneca libro 18. epiſtola 106.
¶ Vitia quædã prohibita, ut uenefici, ſupra poſuimus lib. 10. de artibus prohibitis.

TITV.

TITVLVS XIX. DE IVSTITIA, & uirtutibus ei annexis, bonitate, honestate, probitate, innocentia, simplicitate, fide, clementia, pietate, humanitate, obedientia, benignitate, beneficentia, liberalitate & donis, hospitalitate & gratitudine.

IVstitiæ uocabulum aliàs cõmune est, & omnem in se uirtutem cõplectitur: aliàs peculiarem quandam, quæ partim cõmutatiua, partim distributiua est, significat. Nos hic in genere sine ulla distinctione, de iustitia locos authorũ indicabimus.

De iustitia, Arist. in problem. sect. 16. & Ethicorum libro 5. & in Secretis Secretorum ei attributis.

De iustitia, S. pater Maximus, Antonius Mon. in Melissa 1. 13. Ioan. Stobæus, Valerius & Fulgosus 6. 5. Sabellicus 4. 4. Seneca libro 20. epistola 114. Raph. Volaterr. lib. 29. Florile. Græ. lib. 1. sect. 20. Octauia. Mirand. Pet. Lagnerius ex Cicer. Brusonius 3. 8. Index in prouerbia Erasmi secundũ locos.

Iustitia, Vincentius Bell. 1. 3. 48. Partes eius integrales, 1. 3. 59. Species, Ibid. distinct. 51.

In dicen. i. iustitiam, lib. 1. sect. 21. Flori. leg. Græ.

Lex & iustitia, Marsil. 1. 5. & 1. 94.

Iustitia & iustus, Manip. florum. Lumẽ animæ par. 2. cap. 126.

Iustũ, Procl. in Alcibiad. ca. 53. pa. 460.

De iusto Platoni attributus libellus, Græce, & Latine ex nostra translatione.

De iustitia, æquitate, & iniquitate, Hierem. Pad. 2. 1. 1.

Iustitiæ laus, Cælius 23. 13.

Agesilai, Philippi, & Antigoni exempla, Ibidem.

Iustitia principum, Iacob. Mag. in Sophilogio 3. 3. 11.

De iustitiæ naturali iudicio, Hierem. Paduan. 2. 1. 14.

Exhortatio ad iustam causam defendendam, Marsil. Fic. 8. 54.

Quod aptè Chrysippus, & graphice imaginem Iustitiæ modulis, coloribusq; uerborum depinxit, Gell. 14. 4.

De iustitia & pertinentibus ad eam eiq; contrarijs, liber 1. partis 2. Hiere. Pad.

Iustitiæ legitimæ finitio, de iustitia particulari, deq; eius partibus, distributiua & cõmutatiua siue correctiua: unde dicatur dicæum & dicastes, nec non mediũ siue μέσον. Dice. i. iustitia cur Iouis filia: qui dicãtur chirodicæ syndicos, Cæl. 23. 15.

De iustitia interna & iniustitia: an sibi quis iniuriam faciat: ac sit ne ad seipsum iniustitia: Plato Aristoteles q; pugnare uidentur, Cælius 23. 17.

Iustum omne suapte natura pulchrum esse atq; bonũ, Proclus in Alcibiad. cap. 54. pag. 464. Basil. edit. Lat.

Iustitia finis belli, amicitia pacis, Ibidem cap. 39. pag. 436.

Iustum & utile an idem sit, Ibid. ca. 49. pag. 457.

Virtutes iustitiæ annexæ, Vincentius Bell. 1. 3. 60.

Iustitiæ astruitur excellentia & difficultas: cur iustitia bonum dicatur alienum, & cur alicubi dicat Aristoteles, iustitiam esse quiddam exiguum, Cælius 23. 14.

Difficultas in seruanda iustitia, Raph. Volaterr. lib. 29.

Alterum ne læseris tibi ut prosis. Pet. Lagnerius. Vide etiam lib. 3. Offic. quatenus commodis propriis sit inseruiendum, apud Ciceronem.

Sua mittenda sunt ad suos, Marsil. 3. 34.

Quibus iusti cognomen sit adoptatum, inibi Aristidis historia, Apollo Dicæus, terra dicæa: laudum iustitiæ epilogus: iustum à lege quo secernatur interstitio, Cælius 23. 18.

Ephialtes pauper & iustus, Aelian. in Var. Græ. fol. 65.

Aristides iustus, Ibid. fol. 27.

Mantinenses iustissimi, Ibidem fol. 11.

De Aethiopum pietate & iustitia, Leonicen. 3. 59.

¶ De bonitate, Octauian. Mirand. Lumen animæ, Tit. 31. Ioan. Stobæus. Manip. florum. Vide supra ubi de uirtute in genere, Tit. 17. & de Bono, Tit. 2.

De bonitate & prauitate, Hierem. Paduan. 2. 1. 2.

De uera bonitate, Prosper Aquinas.

In uiros bonos, Floríle. Græ. lib. 3. sect. 1. & libro 4. sect. 1.
De bonis & malis, Marsilius 10. 44.
Qui sauet bonis, sibi sauet, Idem 1. 118.
Inculpatus, Index in prouerbia Erasmi secundum locos.
Vir bonus, iustus, innocens: & contra, improbus, sceleſtus, Ge. Maior ex poëtis.
De uiro bono & felice, Archytas Pythagoreus.
Vir bonus, P. Vergilij.
De uiro bono, Huldrychus Huttenus, Pet. Lagnerius ex Cicer.
Virum bonum felicemq; cur quadrangulum dicamus & tetragonum, Cælius 18. 14.
Viri boni pauci, Bruſonius 1. 18.
Deus omnia bonis conuertit in bonum, Marsil. Fic. 3. 21.
Num quis diuina ſorte bonus fiat, Maximus Tyrius ſermone 22. & Plato in Menone, cuius epitomen inſcriptã an Virtus docibilis ſit, nos Latinam fecimus inter notha Platonis.
Fortuna neq; benefacere poteſt malis, neq; malefacere bonis, Marsilius Fic. 4. 47.
Malis, bona fortuna mala eſt: bonis autem, mala fortuna, bona, Marſil. Fic. 3. 65.
Quomodo in unoquoq; bonorum uirorum deus habitat, Seneca lib. 5. Epiſt. 41.
De imaginaria boni uiri præſentia, Seneca libro 3. epiſtola 25. & lib. 1. epiſt. 11.
Conſentiunt boni & ſcientes, Proclus in Alcibiad. cap. 48. pag. 456. Baſil. edit. Lat.
De excellentiſſima boni uiri potentia, Seneca libro 10. epiſtola 74.
De honeſtis & bonis uiris ac improbis, Anton. Mon. in Meliſſa 2. 31.
Probitas, Octauian. Mirand. Coruin. in Apophth.
Facilius perſuadet probitas q; eloquentia, Marsil. Fic. 6. 31.
Ethicen Ariſtotelis, pdeſſe ad honeſtos mores & ciuilem iuſtitiam informandam, Otho Vuerdmyllerus lib. 1. ca. 14. de dignitate, uſu & methodo philoſophiæ moralis.
Phocion probus, χρηστός, Aelian. in Var. Græ. fol. 27.
¶ Honeſtas, Manip. florum. Vincent. Bell. 1. 3. 92. Lumen animæ par. 2. cap. 105.
De morum honeſtate, Plin. 7. 31.
De honeſtate et gloria, Io. Carnoteñ. li. 8.
Vitæ honeſtæ deſcriptio, Helius Eobanus Heſſus.
Vita honeſta, Hermanni Schottenij.
Bene, honeſte, ſobrie uiuendum, Pet. Lagnerius ex Cicerone.
Honeſtum agendum eſt, quia placeat: placere debet, ut, Deo placeas, Marſilius 4. 11.
De uita perfecta liber 1. Polydori Vergilij.
Nihil uel admirabilius uel amabilius eſt, quàm doctrina probitati coniuncta, Marsilius 4. 12.
De illo, Non enim uideri præſtantiſſimus, ſed eſſe uolo, Tzetzes 4. 15.
De curatione uitæ, Demophilus.
Socratis φιλοκαλία, Aelian. in Var. Græ. fol. 26.
Xenophontis φιλοκαλία, Ibid. fol. 21.
De honeſto & licito, & inhoneſto ſeu turpi, Hierem. Pad. 1. 2. 2.
Licita, Octauian. Mirand.
¶ De conſcientia benignitatis & malignitatis, Hierem. Pad. 2. 1. 3.
Innocentia, Octauian. Mirand. Manip. florum. Lumen animæ, par. 2. cap. 118. Hierem. Pad. 2. 1. 4.
Simplicitas, Manip. florum. Lumẽ animæ, par. 2. cap. 225.
Simplicitas morum, Aelian. in Varijs Græ. pag. 43. Anton. Mon. in Meliſſa 2. 85.
De ſimplicitate & integritate morum, Marsilius 11. 11.
De ſimplicitate ſeu puritate, & multiplicitate animi, Hierem. Pad. 2. 2. 8.
Phocion ἀμνησίκακος erat, Aelian. in Varijs Græcis fol. 37.
¶ Fides, Octauian. Mirand. Bruſonius 2. 35.
Fidelitas, Octauian. Mirand.
Fides ſiue fidelitas, Manip. florum.
De fidelitate & fide, & infidelitate ſeu perfidia, Hierem. Pad. 2. 2. 2.
De fide & amicitia, Marsil. 1. 56.

De fide

De fide publica, Valer. & Fulgosus 6.6.
Fidelitas principum, Iacobus Magnus in Sophilogio, 3. 3. 21.
Fidei cõmendatio præcipua, qui dicantur palimboli, Thessala perfidia, Cælius 9. 22.
Fides seruanda, præsertim inter amicos, sed etiam hosti, Ge. Maior ex poëtis.
Fides in hostem, Coruin. in apophth.
Ἐπιείκεια, Vincent. Bell. 1. 3. 78. Speculi Doctrin.
De æquitate, Aristot. in magnis moralibus, Hierem. Pad. 2. 1. 1.
Quid æquum & bonum, Cælius 7. 22.
Aequalitas, Index in prouerbia Erasmi secundum locos.
¶ Clementia, Octauian. Mirand. Corui nus in apophth. Vincentius 1. 3. 98.
Clemẽtia & cõtra, Ge. Maior ex poetis.
L. An. Senecæ de clementia ad Neronẽ libri 2. In eosdem commentarius Io. Caluini.
Humanitas & clementia, Pet. Lagner.
Clementia principum, Iaco. Magnus in Sophilogio 3. 3. 1.
De clementia M. Antonini imperatoris, Crinit. 22. 7.
De uindicta & clementia seu remissione propriæ iniuriæ, Hierem. Pad. 5. 1. 8.
Venia, Octauian. Mirand. Manip. florum. Lumen animæ, par. 2. cap. 251.
Ignoscere, Doletus Tomo 1.
¶ De pietate, uide supra in Metaphysicis, Tit. 3. Sed quoniam non in deos modo, sed patriam & parentes & cognatos pietas quædam est, eaq; de genere iustitiæ, hic ea quæ superius omissa sunt, addantur.
De pietate uel sanctitate, Euthyphron Platonis dialogus, quem præter Marsilium Fic. Frãcisc̃us Philelphus etiã transtulit.
De pietate, Philo Iudæus, Plinius 7. 36. Hierem. Pad. 2. 3. 2.
Aeneæ pietas, Aelianus in Varijs Græ. fol. 20.
De Aeneæ pietate in deos, Cælius 19. 23.
De pietate Coriolani, Valerius & Fulgosus 5. 4. & per sequentia capita de pietate erga fratres & erga patriam.
De Aethiopum pietate & iustitia, Leonicenus 3. 59.
Philostorgia, Florile. Græ. lib. 1. sect. 87.
De pietate erga fratres, Valerius & Fulgosus 5. 5. Plura uide in Oeconomicis.
De pietate erga patriã, Valerius & Fulgosus 5. 6. Plura uide in Politicis.
De parentum amore & indulgentia in liberos, Valerius & Fulgosus, 5. 7. Plura in Oeconimicis.
¶ Humanitas & clementia, Petrus Lagnerius ex Cicerone.
De humanitate, Coruinus in Apohth. Valerius & Fulgosus 5. 1. Brusonius 3. 4. Marsilius 1. 55.
De humanitate & pietate, Philo Iudæus.
Humanitas quid & cur, Cælius 11. 13.
Humanitatem non id significare quod uulgus putat: sed eo uocabulo qui syn ceriter locuti sunt magis proprie esse usos, Gellius 13. 15.
Humanitas plures uincit quàm uiolentia, Marsilius 5. 37.
Humanitas Phalaridis, Aelian. in Var. Græ. fol. 77.
¶ Obedientia, œconomica & politica uirtus est: pertinet autem ad iustitiã.
De obedientia, Brusonius 4. 30. Lumẽ animæ, par. 2. cap. 165.
¶ Communitas, Lumen animæ, par. 2. cap. 35.
¶ Nulla uirtus benignitate laudabilior, Marsilius 1. 70.
Benignitas, Lumen animæ, Tit. 32. S. pater Maximus. Anton. Mon. Melissæ 2. 83.
Benignitas et beneuolẽtia, Manip. florũ.
Qui commendat omnes est cõmendandus ab omnibus, Marsilius 8. 10.
¶ De beneficentia, L. Annei Senecæ libri 6. Ioã. Iouin. Pontanus, Tomo 1. operum eius. Iacobus Mag. in Sophilogio 2. 4. 15. Vincent. Belluac. 3. 3. 32. Brusonius 1. 20. Octauianus Mirandula.
De beneficentia & gratia, Anton. Mon. in Melissa 1. 29. S. pater Maximus.
Beneficentia, liberalitas, Ge. Maior ex poëtis.
Beneficentia seu beneficiũ, Manip. florum. Lumen animæ, par. 2. cap. 28.
Obsecundantis, Index in prouerbia Erasmi per locos.
Obsequium, Ge. Maior ex poëtis.

De obsequio & resistentia, Hierem. Paduan. 4. 3. 17.
Seruitium, Manip. florum.
Meritum, Manip. florum.
Gratia, Manip. florum, Octau. Mirand.
Gratia, amor, fides, amicitia, Marsilius 1. 56.
Sola illa gratia non senescit, quæ à rebus non senescentibus orit, Marsil. 6. 48.
Adiutorium, Lumen animæ, par. 2. ca. 16. Manip. florum.
Auxilium, Octauian. Mirand.
De auxilio & fauore, Hiere. Pad. 2. 5. 5.
Auxilium infirmum, Index in prouerbia Erasmi secundum locos.
Placere, Manip. Florum.
Placare, quicquid ad beneficia & dandum, Doletus Tomo 1.
Beneficium, Aelian. in Var. Græc. fol. 45. & 58.
De beneficijs, Hierem. Pad. libro quinto, partis 2. per totum: & ibid. cap. 2.
De petitione beneficiorum & impetratione uel negatione, Idem 2. 5. 1.
Multos habet seruos qui multis seruit, Marsilius 4. 45.
Benefaciendum amico uel nolenti, Marsilius 3. 35.
De celeri aut morosa præstatione muneris & beneficij, Hierem. Pad. 2. 5. 4.
Feliciter uincit, qui animos sibi beneficio deuincit, Marsilius 6. 10.
Aliud pecuniam debere, aliud gratiam, Pet. Lagnerius ex Cicerone.
Ptolemæi beneficentia, Aelian. in Var. Græ. fol. 62.
Hercules in Theseum beneficus, Ibidē fol. 24.
Beneficium corruptum, Index in prouerbia Erasmi secundum locos.
Meritorū fiducia, Coruin. in Apophth.

¶ *Liberalitas & dona, beneficentiæ tanquam pars quædam subiungantur.*

Liberalitas, Octauianus Mirand. Ioan. Iou. Pontanus Tomo 1. operum eius. Valerius & Fulgosus 4. 8. Index in prouerbia Erasmi secundū locos. Lumen animæ, par. 2. ca. 133. Brusonius 3. 28. & 3. 32. Iaco. Magnus in Sophilogio 2. 4. 14. Vincent. Bell. 1. 3. 78. Vide etiā apud. Cic. lib. 1. & 2. Offic.

Liberalitatis cōmendatio, Cælius 20. 23.
Liberalitatis laus & eleemosynæ, Marsilius 1. 69.
De liberalitate & munificentia, Hiere. Pad. 2. 5. 3.
Liberalitas, libertas, Manip. florum.
Beneficentia & liberalitas, Coruin. in Apophth.
Diuitum liberalitū domos dici solis mensam, Cælius 29. 4.
¶ Dare, Manip. florum.
Munus, Lumen animæ p. 2. ca. 158. Manip. florum.
Munera, Octauian. Mirand.
De largitionibus, Io. Carnotensis lib. 8.
Largitio, Iac. Mag. in Sophilogio 3. 3. 16.
Munuscula haud spernenda: Persarum regis mos in ijs: honoraria uel adulatitia: Persarum & Thracum mos in muneribus, Cælius 13. 16.
Munus boni consulendū, Index in prouerbia Erasmi secundum locos.
Munus aptum & ineptum, Ibidem.
Munus non munus, Ibidem.
Non quid quisq, sed quo animo det, considerare debemus, Marsil. 4. 5.
Donandi ratio, Brusonius 2. 21.
Vnguento delibutum donum quomodo reprehenderit Antalcidas, Aelia. in Var. Græ. fol. 71.
Præmium, Dolet. Tom. 2. Manip. florū.
Ad magnos pertinet beneficia conferre etiam non merentib. Marsil. Fic. 11. 4.
De utilitate oblationis munerum & beneficiorum, Hierem. Pad. 2. 5. 6.
De nocumento eorundem, Ibidem 7.
Munerū collatio, Vincent. Bell. 3. 7. 12.
Munerum acceptio, Ibidem.
Non seruis modo, sed & iumentis benigne impartiendum, Cælius 25. 21.
Largiendum est etiam ingratis, Marsilius 8. 40.
Præstat dare superflua quàm debita negare, Marsil. 5. 36.
Prytanea siue sportulæ quid, Cæl. 12. 21.
De diuisione sportularum, C. Plinius libro 10. epistolarum.
De donis militaribus, Plinius 25. 2.
Strenam dare unde mos sit, Polydorus Vergil. 5. 2.
Quod gratis fit, gratius est, quàm quod ex debito, Marsilius 1. 32.

Deijs

De ijs qui ob partas uictorias fuerunt munifici, Leonicen. 3. 2.
Lex Persica de donis regi offerẽdis, Aelianus in Var. Græ. fol. 5.
Aqua donata Persarum regi, Aelian. in Var. Græ. fol. 3.
De rustico qui aquã in uola obtulit Artaxerxi, Tzetzes 12. 432.
Persarum rex quæ munera legatis dare solitus sit, Aelian. in Var. Græ. fol. 3.
Epaminundas Persarum regis munera spreuit, Cælius 19. 31.
Epaminundas pauper cum esset quid respondérit aurum mittenti, Aelian. in Var. Græ. fol. 48.
Pauperes optimi qui dona non admiserunt, Ibidem 47.
De muneríb. Honorio missis, Cl. Claudianus.
Herodis sophistæ munifica & proinde mirabilis natura, Cælius 20. 23.
Corollarij notiones, et sine corollario nõ recedere quid, Cælius 30. 30.
Diotimi, Pamphaûs, & Crœsi dona, Aelian. in Var. Græ. fol. 28.
Athenienſium munificentia in Chœrilum poëtam, Leonicen. 3. 18.
Liberalitas M. Antonij in Oppianũ poëtam, Leonicen. 3. 1.
De donis Antonij in Cleopatram collatis, Tzetzes 8. 251. & 11. 371.
In annulum quem dono mittit, Ouidius Elegiarum libro 2.
¶Hospitalitas, Octauian. Mirand. Vincent. Bell. 3. 10. 23. Manip. florũ. Lumen ani. par. 2. ca. 106. Brusonius 3. 5.
Hospitalitas & contra, Index in prouerbia Erasmi secundum locos.
De hospitalitate liber 1. Maximi Taurinẽsis.
De philoxenia lib. 1. Melitonis Asiani.
Hospitales qui, Aelian. in Varijs Græ. fol. 76.
Xenia, Io. Alexandri Brassicani.
M. Valerij Martialis libro Epigrammatum 13. nomen inditũ Xenia: sunt autem distícha in uaria munera ad cibũ & potũ: deinde libro 14. Apophoreta, qui distícha habet in alias res diuersas.
De Xeniolis missis, Hieronymus Stridonensis Tomo 1.
De proxenis, proxenetis, philotrophis, & parasitis, astoxenis, doryxenis, Cælius 11. 10.
Hospites apud se diuertẽtes amant Tyrrheni, Aelian. in Var. Græ. fol. 76.
De hospitali iure, Sabellico 9 Exẽpl. 7. 6.
Hospitium, Brusonius 3. 5.
Xenodochia, Florile. Græ. li. 4. sect. 21.
Hospitum expulsio Sparta, Roma, & è ciuitate Platonica, Cælius 18. 5.
¶De magnificentia, Io. Iou. Pontanus, Tomo 1. Basil. edit.
¶ De parsimonia, Robert. Britannus. Parsimonia quædam uirtus est œconomica, & huius loci fortassis; altera uero auaritiæ finitima, ad sequentem de Iniustitia titulum referetur.

¶ De *gratitudine.*

De gratitudine, Octauian. Mirandula, Coruinus in Apophth. Index in prouerbia Erasmi secundum locos. Vincent. Belluac. 1. 3. 74. Iacob. Magnus in Sophil. 2. 4. 16. Lumen animę, par. 2. cap. 99.
Gratitudo, seu gratiarum actio, Manip. florum.
Gratitudo, ingratitudo, Ge. Maior ex poëtis.
Orationes eucharisticas, & gratias agendi exempla, uide supra lib. 3. de Rhetorica Tit. 9. & libro 1. Tit. 18. par. 2. epistolas eucharisticas.
De referenda gratia, Raph. Volater. libro 29.
De gratia & gratitudine, Hierem. Pad. 2. 5. 9.
Remuneratio, Lumẽ animę, par. 2. cap. 206. Manip. florum.
Pensatio beneficij, Index in prouerbia Erasmi secundum locos.
In recompensationem, Flor. Græ. lib. 1. sect. 6.
Par pari referre, Brusonius 5. 16.
De mercede, præmio, & retributione, Hierem. Pad. 2. 5. 10.
De gratitudine, seu de ijs qui grato fuêre animo, Sabellicus 7. 1.
De gratis, Valerius & Fulgosus 5. 2.
In gratos epigrammata, Flor. leg. Græ. lib. 1. sect. 30.
De gratis & candidis & ingratis, An-

ton. mon. in Meliſſa 2. 57.
Grati animi exempla Alexandri, Socratis, Furnij, Cælius 7. 28.
Quod propter ingratitudinem non eſt à beneficio ceſſandum: De compenſatione iniuriæ & beneficij, Seneca lib. 11. epiſtola 83.
Vices officij, Index in prouerbia Eraſmi ſecundum locos.
In referenda gratia quales eſſe debeamus, Petrus Lagnerius ex Cicerone.
Gratia referenda, Andreas Alciatus in Emblematis.
Quod libenter accipis redde libenter, Marſilius 6. 30.
Qui memores fuerint beneficiorū, Aelian. in Var. Græ. fol. 24.
Herculis eugnomoſyne, Ibidem 25.
Alexāder indigens lignis quomodo gratias retulerit Anaxarcho ſuppeditanti, Ibidem fol. 43.
Draco memor beneficij, Ibidem 66.
Gratitudo Platonis, Marſilius 4. 32.
Benefactori Pyrrhias bouē immolauit, Plutarch. problem. Græ. 34. Vide in Chiliad. Eraſmi.
Gratiarū actio, 3. 10. 38. Vincēt. Belluac.
Tam ineptus eſt qui amico iam perfecto gratias agit, quàm gratus qui non habet gratias, Marſil. 6. 29.
Pro acceptis gratias age antequā noua petas, Marſil. 10. 27.
Gratiarum actio pro imenſo beneficio, Marſil. 10. 36.
De mutuum accipientibus gratis & ingratis, Anton. Mon. Meliſſ. 2. 27.
Quid ſit aut Minerual, aut Mineruale munus, ex eoq; ſententiæ Iuuenalis, & Varronis expoſitæ, Politian. 1. 21.

TITVLVS XX. DE VITIIS *oppoſitis, iniuſtitia, impietate, aſperitate, crudelitate, rigore, iniuria, fraude & dolo, inſidijs, acceptione perſonarum, perfidia, (Vide etiam Tit. 34.) inobedientia. De inuidia. De calumnia & detractione, contempta. De ingratitudine. De auaritia. De prodigalitate. De capitalibus uitijs, ut furtis, rapinis, latrocinijs, homicidijs, proditione: (de qua uide etiam Tit. 34.)*

¶ *De iniuſtitia & impietate.*

VItia iuſtitiæ oppoſita, Vincēt. Bell. 1. 3. 53.
De iniuſtitia, Sabellicus 4. 3. Stobæus. Index in prouerbia Eraſmi ſecundū locos. Aelianus in Varijs Græcis, fol. 31.
Iniuſtitia, Vincentius Belluac. 1. 3. 43. Et ibidem in ſequentibus, de iniuſtitia iudicum, accuſatorum, reorum, teſtium, aduocatorum: quæ ad Politica pertinet.
De hoc, Iniuſte quidē agunt multi, iniuſte autē affligitur nemo, Tzet. 8. 161.
De menſuris iuſtis & iniuſtis, Anton. Mon. Meliſſæ 2. 51.
¶ Eriſichthonis pietas & impietas, Ouidius Metam. lib. 8.
Sacrilegij iniuſte aliqui quomodo damnati.
De Candaule uxore prodente maritum Tzetzes 6. 54.
Plura uide de impietate, ſupra in Metaphyſicis Tit. 3.

¶ *De aſperitate & crudelitate.*

Aſperitas, Octauian. Mirand. Lumen animæ, par. 2. cap. 11.
Oppreſſio, Manip. florum.
Exultatio in alterius malo, Vincentius Bell. 3. 4. 2.
Sæuitia 3. 5. 12. Vincentius Bell. Vide in Politicis ubi de pœnis ſontium.
Crudelitas, Octauian. Mirand. Bruſonius 2. 9. Valerius & Fulgoſus 9. 2.
Manip. florum. Iacob. Mag. in Sophilo. 2. 4. 8. Vincen. Bell. 3. 5. 12. Lumen animæ, par. 2. cap. 54.
Crudelitas & contra, Index in prouerbia Eraſmi ſecundum locos.
Crudelium ratio, Cælius 11. 13.
De principum ſæuitia & crudelitate, Sabellicus 8. 3.
Hominum natura & ingenium, & quanta ſit ipſorum inter ſe atrocitas, Ge. Maior ex Iuuenalis Satyra 15.
De Maximiani imperatoris ſæuitia, Crinitus 17. 2.
De ſæuitia Macrini imperatoris, & qua crudelitate in adulteros animaduerteret, Crinitus 11. 9.
Dionyſij crudelitas, Aelianus in Varijs Græcis fol. 66.
Phalaridis crudelitas & nefariæ pœnæ, Ibidem fol. 77.

Quomodo

Quomodo Perſarum magi ſanguinariũ Ochi regis ingenium deprehẽderint, Cælius 13. 39.
Ochi crudelitas, Aelian. in Var. Græ. fol. 10. Rurſus de eodem, fol. 25. & 32. Ibidem.
Alexandri Phereorum tyranni crudelitas, Ibidem 71.
Macarei crudelitas, ἀπάνευθε, & quomodo punita ſit, Ibidem 61.
Teſticulos edere quinam coacti ſint, Ibidem fol. 74.
De crudelitate plura uide in Politicis, ubi de tyrannis.
Nimiæ feritatis exempla, Saporis regis contra Aurelianum imper. & Tamburlani principis contra Bayſettum Turcarum imperatorẽ, Crinit. 13. 4.
De ſæuitia Fuluiæ in Ciceronis caput, Crinitus 1. 8.
Quanta ſæuitia fuerit Auidius Caſſius, Crinitus 18. 11.
De ſæuitia L. Syllæ, & Vedij Pollionis, qui ſeruos in piſcinas conijceret ad murænas: & de Auguſti Octauij animo aduerſus eã feritatẽ, Crinit. 6. 10.
Apologia ſuper indigne tractato Hectoris cadauere, & duodecim Troianis occiſis & in rogo Patrocli combuſtis, quæ facta planè crudelia, abſurda, & heroidibus indecora uidentur, Proclus in rempub. Platonis, cap. 17. noſtræ translationis.
De immanitate, & partibus eius, Ioan. Iou. Pontanus, Tomo 1. operum eius.
Carmanorum immanitas in ſuſpendendis occiſorũ capitibus, & eorum linguis eſitandis, Crinitus 6. 13.
De Mileſiorum truculentia & crudelitate, Leonicen. 3. 100.
Iudaicæ immanitatis exemplum, Cælius 5. 9.
Parentum crudelitas in liberos, Bruſonius 5. 4.
Thracum regis crudelitas in ſuos filios, Aelianus in Var. Græ. fol. 30.
Patris cuiuſdã crudelitas in proprium filium, Ibid. fol. 5.
Gigantũ ſanguis in homines crudeles, Ouid. Metam. lib. 1.
¶ Rigor, Index in prouerbia Eraſmi ſecundum locos.

¶ *De iniuria & contumelia.*

Iniuria, Octauian. Mirandula. Manip. florum.
Iniuriæ, Bruſonius 3. 14.
Philippi iniuria in Græcos, Aelian. in Var. Græ. fol. 31.
ὑβρισταὶ, ſiue ſcommata in homines iniurios, Florile. Græ. lib. 2. ſect. 54.
De iniuria ſeu cõtumelia & offenſione, Hierem. Pad. 2. 1. 5.
Contumelia, Vincent. Bell. 3. 5. 3.
De toleranda iniuria, Marſil. 1. 49.
De ſententia Panætij philoſophi, quam ſcripſit in libro de officijs ſecundo, qua hortatur, ut homines ad cauendas iniurias in omni loco intenti paratiq; ſint, Gellius 13. 26.
De recuperatorio iudicio in extimãdis iniurijs, Crinitus 12.
Admonet quendam, ne pergat lædere, Ouidius Triſt. 4.
Vis, Octauian. Mirandula.
Violentia, Manip. florum. Lumen animæ, par. 2. cap. 237.
Oppreſſio & exactio, Ibidem par. 2.
Coactio, Manip. florum.
Vis iniuſta, Index in puerbia Eraſmi.
Verberatio, Vincent. Bell. 3. 5. 13.
Verbera, Bruſonius 7. 4.
Nocere, Doletus Tomo 1.

¶ *De fraude & dolo, & inſidijs.*

De clandeſtinatione & patulitate, Hierem. Pad. 2. 2. 12.
De fraude, & prauis conſilijs, quæ in authorum capita redundarunt, Sabellicus 10. 4.
De aſtutia in genere (eſt enim etiã bona quædã aſtutia, ut dolus bonus & malus) uide paulò poſt in Prudentia.
Fraus, Iacob. Mag. in Sophilo. 2. 4. 19. Bruſonius 2. 19.
Fraus & dolus, Manip. florum. Lumen animæ, par. 2. cap. 93.
Fraudis ſpecies, Vincent. Bell. 3. 7. 6.
Fraudulentia, Octauian. Mirandula.
Fraus ab amico, Index in prouer. Eraſ.
Fraus emendi & uendendi, Vincentius Belluac. 3. 7. 5.
Fraudum ſynonyma: Ceretani: ſtellatura quid: piræ, piratæ, cattymata, uetera menta, ueteratores, Cælius 11. 8.

Fallacia, Octauian. Mirand.
Dolus, Idem, & Bruſonius 2. 19. Vincentius Bell. 1. 3. 46. & 3. 7. 4.
De uerſutia, dolo malo ſeu malitia, fraude & deceptione, Hierem. Paduanus 2. 2. 7.
Scommata in doloſos, Floríle. Græ. lib. 2. ſect. 15.
De obliquis actionibus, Hierem. Pad. 2. 2. 9.
Fucus, Index in puerbia Eraſmi ſecundum locos. Bruſonius 2. 42.
Contra fucum, Ge. Maior ex Similib.
Verſutiæ, Index in prouerbia Eraſmi ſecundum locos.
Impoſturæ, Ibidem.
Impoſtura non utendum, Cælius 11. 6.
Impoſtorum hiſtoria complurium, Cælius 11. 7. De Cleomene & Lyſandro: Perſonati qui ſint, & Plani, polytropi, catenati, Ibidem.
Decipere, Doletus Tomo 2.
Deceptio, Octauian. Mirand.
De diſſimulatoribus, Pontanus de Sermone 2. 15. Diſſimulatorũ plura genera, Ibidem 2. 16. Diſſimulationẽ aliquando eſſe oſtentationem, 2. 17.
¶Inſidiæ, Index in prouerbia Eraſmi ſecundum locos.
Inſidiari, Doletus Tomo 2.
Inſidias Romani non admittebant, Aelianus in Var. Græ. fol. 55.
Darius quomodo ſe geſſerit erga inſidiatores ſuos, Ibidem 33.
Gelonis inſidiatores, Ibidem 65.
De pernicie inſidiarum quæ ſunt ex homine, Seneca libro 17. epiſtola 104.
Acceptio perſonarũ, Vincentius Bell. 1. 3. 43. Manip. florum. Lumen animæ, par. 2. cap. 14.
Inæqualis penſatio, Index in prouerbia Eraſmi ſecundum locos.
Corruptio munerum, uide ſuperius ubi de donis, Tit. 19.
¶De perfidia, Ibid. & Valerius & Fulgoſus, 9. 6.
¶Inobedientia, Bruſonius 4. 30. Vide in Politicis fortè plura. Obedientia enim uirtus eſt œconomica & Politica.
Rebellio, Vincent. 3. 3. 25.
De inuidia, Stobæus, Floríle. Græ. lib. 1. ſect. 86. S. pater Maximus. Anton. Mon. in Meliſſa, Tom. 1. Baſilij Magni liber Græcus, & Latinus, interprete Iano Cornario.
In inuidos ſcommata, Floríle, lib. 2. ſection 56.
Ad inuidos monitorij uerſus Cyri Theodori.
De inuidia, Ioan. Lud. Viues libro 3. de anima. Sabellicus 9. 2. Octauianus Mirandula. Ge. Maior ex Similib. Pet. Lagnerius ex Cicer. Dolet. Tomo 1. Manip. florum. Coruinus in Apophth. & rurſus ibidem, ubi de Ouidio. Vincentius Bell. 3. 4. 1. Bruſonius 3. 7. Iacob. Mag. in Sophilogo 2. 4. 27. Lumen animę, par. 2. ca. 11.
Inuidiæ filiæ, Vincent. Bell. 3. 4. 2.
De liuore, P. Virgilius Maro.
Inuidia, liuor, odiũ, Ge. Maior ex poẽtis.
Inuidia, æmulatio, Index in prouerbia Eraſmi ſecundum locos.
De inuidia, zelo, & nemeſi, Hierem. Paduanus 2. 4. 2.
De inuidia & odio Plutarchi liber, Græce, & Latine Gyberto Longolio interprete.
Inuidiæ deteſtatio, Vincent. Bell. 3. 4. 1.
Inuidię deteſtatio: Quid inuidia: Prouerbium, Aegyptio Scytha non inuidet: baſcania ridicula: coros pro inuidia: Palamedis poëmata: Tiberij liuens ingenium, Cælius 20. 30.
Inuidiæ locum eſſe apud omnes, Anto. de Gueuara epiſtola 21.
De inuidia, eiuſq; remedio, Raph. Volaterranus libro 31.
Inuidiæ domus & ipſius deſcriptio, Ouidius Metam. lib. 2.
Quomodo inuidia puniatur, uel mitigetur, uel extirpetur, Marſil. 3. 30.
De laudando ſeipſum citra inuidiã, Plutarchus.
Ad inuidum, Ouidius de Ponto lib. 4.
De inuidia, Io. Baptiſtæ Gelli dialogus Italicus.
Ad inuidos, quod fama poẽtarum ſit æterna: Ouidij alicubi, ni fallor, Elegia.
¶De calumnia & detractione, contemptu.

¶ De inuidia.

De calum-

De calumnia, Stobæus. Anton. Mon. in Melissa 1. 22. Index in prouerbia Erasmi secundum locos. Cælius Calcagninus. Brusonius 2. 8.
De uituperio & calumnia, S. pater Maximus.
De uituperio & obtrectatione, Anton. Mon. in Melissa 1. 53.
De obtrectantibus, Ibid. 2. 69.
Obtrectatio ma. Index in prouerbia Erasmi secundum locos.
Obtrectatio, Ge. Maior ex poëtis, Coruinus in Apophth.
Apelles quomodo ultus sit calumniam, Cebes Thebanus puto.
Calumnia et maledicentia, Coruinus in Apophth.
In calumniatorem Platonis, Bessarionis libri 4.
Detractio, Manip. florum. Vincentius 3. 4. 3. Lumen animæ Titu. 40. item par. 2. cap. 64. Hierem. Pad. 2. 4. 3.
Detractores, Octauian. Mirand.
Contra mēdaces & impios detractores, Marsil. 1. 112.
De non temere credendis delationibus seu calumnijs, Luciani liber Græcus, et Latinus Rud. Agricola interprete.
Contra detractionis uitium, Io. Chrysostomi homilia.
Nemini detrahendum, quia Deus ulciscitur, Marsil. 1. 36.
Defunctis non afficiendi cōtumelia, Stobæus.
¶ Derisio, Vincent. Bell. 3. 4. 4. Index in prouerbia Erasmi per locos.
De irrisione & illusione, Hierem. Pad. 4. 3. 7.
Despectus siue derisio, Manip. florum.
Contemptus, Ibidem.
De probris, Guilhelmus de Mara.

¶ *De ingratitudine.*

Ingratitudo, Octauian. Mirand. Coruinus in Apophth. Index in prouerbia Erasmi secundum locos. Brusonius 3. 11. Lumen animæ, par. 2. cap. 116. Manip. florum. Vincent. Bell. 3. 6. 12.
Ingratitudinis detestatio, Vincen. Ibid.
Ingratus, Pet. Lagnerius ex Cic.
De ingratis, Valer. & Fulgosus, 5. 3.
De ingratitudine, seu de ijs qui ingrato fuere animo, Sabellicus 7. 2.
Epigrammata in ingratos, Florile. Græ. lib. 1. sect. 30.
Aristotelis ingratitudo, Aelian. in Var. Græ. fol. 25.
Asinus, siue Colloquia 2. Io. Iou. Pontani in cuiusdam ingratitudinem.
De ingratitudine hominum, Elegia Michaëlis Toxitæ.
De ingratitudine fugiēda, Io. Ant. Campani libri 3.
De ingratitudine cuculi, declamatio Philippi Melanchthonis.
Nec gratis à quoquam quicquam accipimus: iniurios enim esse nos sic putamus, & eos natura priuauit, corporis integritate, cōferendis in ipsos donis priuare, Tzetzes 11. 364.
Bouem sacrificauit nemo unquam beneficio præter Pyrrhiam, Aelia. in Var. Græ. fol. 78. & Erasmus in Chiliad.
Memoriam multorum à morte euanescere, Stobæus.
Ingratitudinis fœda fugillatio: Actio ingrati Athenis contra Senecam. Hirundinem significare ingratum, Cælius 7. 28.
Quod propter ingratitudinem non est à beneficio cessandum: De compensatione iniuriæ & beneficij, quod nemo scit referre gratiam, nisi sapiens, Seneca lib. 11. epistola 82.
Largiendum est, etiam ingratis, Marsilius 8. 40.

¶ *De auaritia.*

De studio erga diuitias, Plutarchus. Vide supra, ubi de diuitijs, Tit. 5.
De pleonexia, id est, studio plus habēdi, S. pater Maximus.
Auari qui, Aelian. in Var. Græ. fol. 76.
Tenacitas, Index in prouerbia Erasmi secundum locos.
Pecuniæ studium, Coruinus in Apoph.
Amor commodi, Io. Cartonensis lib. 8.
De amore diuitiarum, Idem libro 7.
Quàm turpe est amare pecunias, tam honestum amare hominē, tam etiam necessarium & bonum amare Deum, Marsilius 4. 6.
De auaritia & liberalitate, Io. Carnotēn. libro 8.

Auaritia, philargyria, Aelian. in Varijs Græ. fol. 71.
In auaros, Floríle. Græ. lib. 1. sect. 84.
De auaritia liber 1. Maximi Thaurineñ.
Contra auaritiam libri 2. Antiochi episcopi.
De auaritia & proprio amore, Anton. Mon. in Melissa, 1. 34.
Aduersus auaritiam libri 4. Saluiani.
De auaritia, Octauian. Mirandula. Ge. Maior ex poetis. Idem ex Similibus. Valerius & Fulgosus 9. 4. Coruin. in Apophth. Manip. florum. Petrus Lagnerius ex Cicer. Iac. Mag. in Sophilogio, 2. 4. 18. Lumen ani. Tit. 53. Brusonius 1. 1.
Auaritia, Vincent. Bell. 3. 7. 1. Eius filiæ, Ibid. distin. 1. & 3. & 3. 7. 14. & 18.
Auaritiæ detestatio, Vincēt. Bell. 3. 7. 2.
Auaritiæ improbatio, Cælius 20. 23.
Auaritiæ detestatio cū Philippi Apophthegmate, & de Semiramidis sepulchro, Cælius 23. 5.
Contra auaritiam dicta Græcorum, Raphael Volaterr. libro 32.
Quàm sit grauissimū scelus auaritiæ crimen, ac uerba ibidem ex epistola Cassij: & alia ex Salustio ad id pertinentia, Crinitus 1. 17.
Lex Laconica de auaritia, Aelia. in Varijs Græ. fol. 71.
Rapacitas, auaritia, Index in prouerbia Erasmi secundum locos.
De parcitate, Stobæus.
Thebani parci, Aelian. in Var. Græcis, fol. 78.
Sordes & parsimonia, Index in prouerbia Erasmi secundum locos. Coruinus in Apophtheg.
Scommata in dona, Floríle. Græ. lib. 2. sect. 17.
Scommata in parcos, φειδωλούς, Ibidem sect. 55.
Matíon, matiolichus, Cælius 26. 21.
Cimbices qui, Cælius 15. 25.
Sermo in diuites auaros Basilij Magni Græce, et Latine interprete Iano Cornario.
De hoc, Ne fortè, sicut ait Pindarus, iuxta Simonidē Musam argenteā faciamus, non amplius prospicere ad pauperes, Tzetzes 8. 228.
De Cornelio Rufino homine auaro, Gellius 4. 8.
De auaritia & cupiditate pecuniæ, Hierem. Pad. 4. 2. 14.
In auaritiā, Guilhelmus de Mara in conflictu in Chimæram.
Aduersus irritamenta auaritiæ, Des. Erasmus in Milite Christ.
Studium diuitiarum atq; dignitatū, maxime omnium nocet studio literarū, Marsil. 8. 43.
Auaritia maxime uitanda philosopho, Marsil. 7. 14.
Quomodo respondendū sit Socrati Homerum accusanti, ꝓpter heroidibus attributā auaritiā, Proclus in remp. Platonis ca. 15. ex nostra translatione.
Ad equitem, se auarum & miserum esse nolle, Antonio de Gueuara epist. 45.
Hæredipetæ, Index in prouerbio Erasmi secundum locos.
De auaritia prælatorū, Pet. Damianus.
Lucrum ex scelere, Index in prouerbia Erasmi per locos.
Contra munera principum ad Heluetios, Huldrychus Zuinglius.
Acceptio munerum, Vincētius 3. 7. 12. Vide etiā supra Tit. 19. ubi de donis.
Munerum corruptela, Index in prouerbia Erasmi per locos.
De modo habendi, Prosper in epigrammat.
Quæsitum tractatumq; quam ob causam Sallustius auaritiam dixerit, non animū modo uirilem, sed corpus ipsum effœminare, Gell. 3. 1.

¶ De prodigalitate.

Prodigalitas, Stobæus. Coruinus in Apophtheg. Iacob. Mag. in Sophilog. 3. 3. 16. Vincentius Bell. 3. 7. 19.
Profusio, Index in prouerbia Erasmi secundum locos.
Superfluitas, Lumen ani. par. 2. ca. 240.
De insulsis et profusis, Pontanus de Sermone 1. 17.
Prodigus, Pet. Lagnerius ex Cicer.
Dicta contra prodigos ac sumptuosos, Raph. Volaterr. libro 32.
De parsimonia seu parcitate, largitate, et prodigalitate, id est, de modo expensarum, 4. 2. 16. Hierem. Paduan.

De sum-

De sumptibus, Raph. Volaterr. libro 32.
Sumptuosa, Index in prouerbia Erasmi secundum locos.
Agrigentinorum sumptuositas, Aelian. in Var. Græ. fol. 54.
Xerxæ sumptuositas, Ibidem fol. 55.
Domitiani in ædificando prodigentia, Cælius 20. 25.
De profusissima prodigalitate Antiochi Epiphanis, Leonicen. 3. 91.
Qui ex antiquis, profusissimi, & in omni prodigentia diffamati fuerunt, Leonicen. 2. 92.
Benefacta male locata, malefacta arbitror, Marsilius 3. 52.

¶ De capitalibus iniurijs, homicidijs, proditione, rapinis, sacrilegijs, furtis, latrocinijs.

¶ Occidere, Vincent. Bell. 3. 5. 14.
Homicidium, Vincent. part. 2. cap. 102. Manip. florum. Vincentius 3. 5. 14.
Iudicia Athenienſiũ de homicidijs, Aelian. in Var. Græ. fol. 30.
Locus communis cõtra homicidam, In exercitamentis Theonis.
Interficere innocentem, Vincent. Bell.
Cædis expiatio, Cælius 3. 22. (3. 5. 14.
Phaeslinæ tyrannum occiderunt, Aelian. in Var. Græ. fol. 37.
Lex iubens senes occidere, Ibid. 22.
De socio qui socium occidit aliquo casu, Ibid. 23.
Casualis homicida, Vincẽt. Bell. 3. 5. 14.
¶ Proditio, Octauian. Mirandula. Vincent. Bell. 3. 7. 9. Lumen animæ, par. 2. cap. 193. Manip. florum.
Cineæ medici Pyrrhi proditionem Romani non admiserunt, Aelia. in Varijs Græ.
De proditione exprobranda, Hierem. Paduan. 2. 2. 3.
Locus communis in proditorem, In exercitamentis Theonis.
Proditores, Brusonius 5. 6.
Proditorum fœda taxatio per exempla decurrens historica, Cælius 8. 3.
De arcanorum proditione, uide Tit. ultimo huius libri.
¶ De multandis iniurijs ex 12. tabulis, Crinitus 25. 8.
Tribunos capitalia uindicasse, Cælius 25. 22.
Malefici, cacopragmones, quomodo pœnas dederint in Cyrene, Aelianus in Var. Græ. fol. 74.
¶ In rapinas, Florile. Græ. lib. 2. sect. 4.
Rapina, Manip. florũ. Lumen animæ, par. 2. cap. 201. Vincent. Bell. 3. 9. 2. Ge. Maior ex Similibus. Iacob. Mag. in Sophilo. 2. 4. 19.
Rapina, & eius detestatio, Vincentius Bell. 3. 7. 10.
Rapacitas, Coruin. in Apophth.
De rapina, furto, & quauis ablatione aliena, Hierem. Pad. 4. 2. 5.
Præda, Iacob. Mag. in Sophilog. 2. 4. 19.
Sacrilegus puer adiudicatus morti, Aelian. in Var. Græ. fol. 30.
Sacrilegij iniuste aliqui quomodo damnati, Ibidem 47.
Sacrilegi aliqui, Ibid. 76.
Alienæ res, Brusonius 1. 14.
¶ Furtum, Manip. florum. Hiere. Pad. 4. 2. 5. Vincent. Bell. 3. 7. 9. Brusonius 2. 40.
Furari & auferre, Dolet. Tomo 1.
Clopia, κλωπᾶδια, Cælius 20. 21.
Manum in Aetolis habere, ac mentem in Clopidis, quid sit: Aetolorum furta, Cælius 20. 21.
Cur in furto, aut eiusmodi aliquo flagitio deprehensos, furciferos appellãt, Plutarch. problem. Rom. 70.
Furum species aliquot, Ibidem.
De saccularijs & balantiotomis, Cælius 10. 6.
Verba hæc ex Atinia lege, quod subreptum erit, eius rei æterna authoritas esto, P. Nigidio, & Q. Sceuolæ uisa esse non minus de præterito furto, q̃ de futuro cauisse, Gell. 17. 7.
De hoc, Alius autem alia facit furũ semper existentium: non enim omniũ est unus rumor, neq; una uox, sed lingua mista est, multum furaces autem sunt uiri, Tzetzes 13. 483.
Furari honestum apud Spartanos, Cælius 18. 1.
De furtorum mulctis, & impunitate apud diuersas gentes, Crinit. 3. 13.
Quàm seuere moribus maiorum in fures uindicatum sit, & quid scripserit Mutius Scæuola super eo, quod seruatũ, datũ, cõmodatumúe sit, Gell. 7. 13.

Qua pœna Draco Athenienſis in legib. quas populo Athenienſi ſcripſit, fures affecerit, & qua poſtea Solon, & qua item X. uiri noſtri, qui XII. tabulas ſcripſerunt: atq; inibi adſcriptum, quòd apud Aegyptios furta licita & permiſſa ſunt: apud Lacedæmonios autem cum ſtudio quoq; affectata, & pro exercitio utili celebrata, ac præterea M. Catonis de puniendis furtis digna memoria ſententia, Gell. 11. 18.
Furum ſupplicia diuerſa, Cælius 10. 6.
Cumani quomodo circa furta ſe geſſerint, Aelianus in Var. Græ. fol. 75.
Furi apud Locros quę pœna ſit, Ibid. 77.
In quæ uerba conceptum fuerit iuſiurandum de furtis militaribus ſanciendis, Gellius 16. 4.
De Autolyceis furtis, Tzetzes 8. 202.
Scommata in fures, Florile. Græ. libro 2. ſect. 25.
Optimates fures, Coruin. in Apophth.
Vrbanè factum à Claudio imper. de ſcypho ſurrepto à T. Iunio in conuiuio, Crinitus 12. 9.
De crimine ſcopoliſmi in Arabia, Crini
Latrones Lycij, Ibidem. (tus 8. 10.
Scironis latronis oſſa in ſcopulos, Ouidius Metam. lib. 7.
Græcorum latrocinia, Cælius 18. 1.

TITVLVS XXI. DE PRVdentia, & comitantibus eam uirtutibus: de partibus, cauſis, & effectis eius.

De prudentia, Ariſtotelis problemata 15. ſect. 30. Idem in Ethicis lib. 6. Stobæus, Florileg. Græ. lib. 1. ſect. 88.
De prudentia & imprud. Anton. Mon. Meliſſæ Tomo 1. Vide ſupra in Phyſicis, Titulo de anima, ubi de ratione & intellectu.
Prudentia, Octauian. Mirandula. Pet. Lagnerius ex Cicer. Sabellicus 4. 8. Coruinus in Apophth. Index in prouerbia Eraſmi ſecundum locos. Bruſonius 2. 3. Lumen animæ, par. 2. ca. 198. Io. Iouin. Pōtani libri 5. Tom. 1. operum eius.
De prudentia & conſilio, S. pater Max.
De filio ſapiente & prudente, Anton. Monachus Meliſſæ, 2. 13.
Prudentia ſenilis, Index in prouerbia Eraſmi ſecundum locos.
Prudentia coniuncta uiribus, Ibidem.
Prudentia, Vincēt. Belluac. 1. 3. 35. Partes eius generales, Ibid. diſtinct. 36. Integrales, 37. Subiectæ, 43.
Prudentia carnis, Vincent. Bell. 1. 3. 46.
Cor uel mens, Lumen animæ, parte 2. cap. 51. Manip. florum.
De ratione & rationali, Anton. Mon. Meliſſæ 1. 64.
Ratio 1. 3. 38. Vincent. Bell.
De ratione, moraliter, Hiere. Pad. 3. 1. 4.
De meditatione, Idem 3. 1. 5. & Manip. florum.
De imaginatione, memoria, reminiſcentia & obliuione, moraliter, Hierem. Pad. 3. 1. 6.
Cogitatio, Lumen animæ, par. 2. cap. 71. Vincent. Bell. 3. 1. 2.
De opinione, Hierem. Pad. ethice, 3. 1. 7.
De dubio, Idem 3. 1. 8.
Conſideratio, Vincent. 1. 3. 37.
De experientia, Hierem. Pad. 3. 1. 2.
De naturali perſpicuitate ueri, Idē 3. 1. 3.
Perſpicacitas, Index in prouerbia Eraſmi ſecundum locos.
Scientia, Vincent. Bell. 1. 4. 3.
Diſcretio, Lumen animæ, par. 2. cap. 72. Vincent. Bell. 1. 3. 44. Manip. florū. Caſſianus collatione 10.
Eubulia, Vincent. Bell. 1. 3. 44.
Syneſis, Ibidem.
Gnome, Ibidem.
Ordo, Manip. florum.
De ordine & ordinatione, Hierem. Paduanus 3. 2. 6.
De hoc, Eſtote prudentes ſicut ſerpentes, Tzetzes 9. 263.
De prudentia operandi, & his quæ pertinent ad eam, Idem partis 3. lib. 4.
De intelligentia & ſcientia cōſideratione morali tractat Hierem. Pad. lib. 1. partis 3. & prima Rubrica ſtatim, de Intelligentia, cognitione, ingenio, & ſcientia.
De prudentia & pertinentibus ad eam, & ei contrarijs. Idem partis 3. lib. 2. et 1. ſtatim capite, de prudētia et ſapiētia.
De partium prudentiæ morali conſideratione, 3. 2. 13. Hierem. Pad.
De certitudine & incertitudine, Idem 3. 2. 14.

De po-

De potioritate qualitatis & quantitatis, 3. 2. 11. Hierem. Pad. ut, Videndum qualis res, nõ quot hoïes ꝓbent, &c.
Virtutes prudentiæ adiunctæ, 1. 3. 44. Vincent. Bell.
De prudentia & doctrina, quod magistri in ea necessarij, Raph. Volaterr. lib. 28.
Quæsitum in philosophia est, quidnam foret in recepto mandato rectius, id ne omnino facere quod mandatum est, an nonunquam etiam contra, si id speres ei qui mãdauit, utilius fore, superꝙ ea quæstione expositæ diuersæ sententiæ, Gell. 1. 13.
Hominem haberi prudẽtissimum, quia sit capitis non magni, Cælius 20. 12.
De homine sensato et insensatis, Anton. Mon. Melissæ, 2. 47.
Prudens neminem spernit tanquam inutilem, Marsil. 3. 15.
De hoc, Prudentior Nestore atꝙ Vlysse, Tzetzes 9. 295.
Prudentis est nihil præter salutem animi, bonamꝙ corporis ualetudinẽ exoptare, Marsil. 1. 90.
De prudentia uxoris Pythij, Cæl. 19. 18.
De promotione ingeniositatis & artificiositatis, Hierem. Pad. 3. 4. 4.
De solertia, Aristot. posteriorum 1. 27. Octauian. Mirandula, Vincen. Bell. 1. 3. 38. Sabellicus 10. 6.
De solertia & astutia, Franc. Petrarcha.
Industria, Coruinus in Apophth.
Coniecturæ, Index in prouerbia Erasmi secundum locos.
¶ Tempus, Coruinus in Apophth.
Tempestiua, Index in ꝓuerbia Erasmi secundum locos.
Intempestiua & inepta, Ibidem.
Occasio, Ibid. & Raph. Volaterranus libro 31.
Nihil intempestiue tentandum, Marsilius 8. 34.
De temporis & loci commoditate, Hierem. Pad. 4. 1. 7.
Occasio & tempus spectandũ, Ge. Maior ex poëtis.
Occasio & cõmoditas, Doletus Tom. 2.
De tempore & occasione, Raph. Volaterr. lib. 31.
Occasionis ara, Cælius 13. 17.
Occasionis icon, Florile, Græ. lib. 4. sectione 13.
Contentio Epigrammatum Græci Posidippi, & Latini Ausonij super Occasionis imagine, tum pulcherrima ecphrasis Græci Callistrati, Politia. 1. 49.
Opportunitatis in actionib. necessitas, Cælius 10. 20.
De aggressione, Lumen animæ, Tit. 29.
Alexandri in agendo celeritas, Aelian. in Var. Græ. fol. 45.
Acceleratio bene agendi, 3. 6. 2. Vincentius Bell.
De modo celeritatis, dilationis, & morę, 4. 1. 8. Hierem. Pad.
De serotinis & tempestiuis, 4. 1. 9. Idẽ.
De repentinis seu subitis actib. 4. 1. 10. Idem.
Seruire tempori, Index in ꝓuerbia Erasmi secundum locos.
Seruire scenæ, Coruinus in Apophth. Ge. Maior ex Simil. Erasmus in Chiliadibus.
Circumstantiæ, ut locus, tempus, &c. Quid quo loco & tempore deceat, uide primo Officiorum Ciceronis.
¶ Locus, Octauian. Mirand.
De causæ & effectus consideratione & occasione, Hierem. Pad. 3. 2. 10.
Principium, Octauian. Mirand.
De principij qualitate & potentia considerandа, Hierem. Pad. 3. 2. 7.
Paulatim aliquid fieri quantum ualeat, Idem 4. 1. 5.
Finis, Octauian. Mirandula.
Finis respiciendus, Brusonius 2. 33.
Exitus rerum spectandus, Ibidem.
De finis consideratione, Hierem. Pad. 3. 2. 8. De perfectione operis, 3. 2. 9.
De paucitate accepta, & multitudine reprobanda, Idẽ 4. 1. 4. & cõtra, 4. 1. 6.
¶ De prouidentia humana, S. pater Maximus, Octauian. Mirand. Coruin. in Apophth. Vincent. Bell. 3. 3. 39.
Prouidentia futurorum, Iacob. Mag. in Sophil. 3. 1. 8.
De prouidentia & præmeditatione, atꝙ deliberatione, Hierem. Pad. 3. 2. 3.
Anaxarchi προμήθεια, Aelian. in Varijs Græ. fol. 43.
De iudicio & pronosticatione futurorũ, Hierem. Pad. 3. 1. 9.

GOTTFRIED WILHELM LEIBNIZ BIBLIOTHEK
NIEDERSÄCHSISCHE LANDESBIBLIOTHEK
Signatur: Leibn. Marg. 64:2, Stück 1, [582] - 283r
PUBLIC DOMAIN

Circumspectio, Vincent. Bell. 1. 3. 40.
Cautio, Ibidem.
De cautione, securitate, et periculo, Hierem. Pad. 3. 2. 12.
De mãsuetudine & cautione, Ant. Mon. Melissæ Tomo 2.
De non temere iudicando, Aurel. Augustin. epist. 137. Tom. 2. operũ eius.
Ex euentu iudicium, Index in prouerbia Erasmi secundum locos.
Anceps & dubius, Ibidem.
Animaduertere, consilium, institutum, cogitatio, Doletus Tomo 1.
Consilium, Octauian. Mirandula. S. pater Maximus. Coruin9 in Apophth. Hierem. Pad. 3. 2. 4. Index in prouerbia Erasmi secundum locos. Lumen animæ, par. 2. cap. 42. Manip. florũ. Vincent. Bell. 1. 4. 4.
Consilia, Brusonius 2. 15.
De consultatione liber 1. Io. Lud. Viuis.
De consilio et inconsulto, Anton. Mon. in Melissa 1. 10.
De consultore & eum admittentibus, et contra, Ibidem 2. 59.
De cõsulendo, Demodocus Platonis dialogus nothus.
In singulis expertum cõsule, Marsilius 4. 15.
Consiliꝝ rationem esse præstantissimam, Eubulia, id est, bona consultatio, quid sit: eustochia, collimatio, collineatio, Cælius 11. 9.
De consilio, et quod rem præcurrere debeat, Petrus Lagnerius ex Cicer.
Consultare in cõuiuio, non minus Græcanicum quàm Persicum, Plutarch. Sympos. 7. 9. An recte id fiat, 7. 10.
¶ Astutia quædã bona & laudabilis est, prudentiæ merito adiungenda: altera uero fraudulenta, ad iniustitiã pertinet, quæ dolis malis (nam & bonum dolum ueteres dicebãt) ac fraudibus utitur.
Astutia, Octauian. Mirand. Vincent. Belluac. 1. 3. 46. & 3. 7. 4.
Astutia & calliditas, Brusonius 2. 3.
De Iphicli uafro consilio, quo Phœnices Rhodo expulit, Leonicen. 3. 5.
¶ De præeligibilibus, Hiere. Pad. 3. 2. 5.
Alij sapere, Index in prouerbia Erasmi secundum locos.
Cur in pueritia Galli uideantur sapientiores, Cælius 30. 8.
Alieno periculo, Index in prouerbia Erasmi per locos.
De prudenter & salsè dictis, Sabellicus 9. 11.
Proximis utendũ, Index in prouerbia Erasmi per locos.
Non ex humanis diuina, sed ex diuinis humana sunt iudicãda, Marsil. 3. 44.
Quod tam uitium est omnibus credere quàm nulli, Seneca lib. 1. epistola 3.
De non temere credendo Dionis liber Græce, & Latine Ioachimo Camerario interprete cum annotationibus eiusdem.
De non temere credendo calumniæ, Lucianus.
Cum ratione & consilio satisfeceris, cui ctis satisfecisse putato, Marsil. 4. 2.
Non est sanus, cui salubria displicent, Marsil. 4. 50.
De solertia, astutia, & calliditate, Franc. Petrarcha.
Vafre dicta aut facta, Valerius & Fulgosus 7. 3.
De strategematis bellicis, uide infra in Politicis.
Simulatio, dissimulatio, Index in prouerbia Erasmi per locos.
Vafrum consilium Heracleotarũ in difficultate pecuniaria. Leonicen. 3. 78. item aliud Timothei Athenienſiũ ducis in eadẽ re, cap. 79. & aliud in eadẽ Condali Mausoli Cariæ regis, cap. 81.
Hormisda Persarum princeps quo astu atq; cõmento è custodia sit liberatus ab uxore, Crinit. 18. 1.
De coniectura morum per aspectum & gestus, 3. 1. 10. Hierem. Pad.
Per uerba, Ibidem 11.
¶ De sapientia uide libri 1. Titulo 1. par. 3. & libri 15. de Metaphysicis Titul. 1. Quoniam uero sæpe sapientię & prudentiæ uocabulum pro eodem accipitur, nonnulla in locis iam citatis omissa, hic addemus.
Sapientia, Octauian. Mirand. Ge. Maior ex poetis: Idẽ ex Simil. Vincent. Belluac. 1. 4. 6. Brusonius 6. 13.
De sapientia uel scientia, Manip. florũ.
De amore sapientiæ inscribitur prima pars

pars Sophilogĩ Iacobi Magni.
De prudentia, mente, sapientia, Aristote lis problemata 13. sectione 30.
De sapientia, intellectu, prudentia, & contrarijs uitijs, Anton. Mon. Melis. sæ 1. 8.
Sapientia, & amor sapientiæ, Coruinus in Apophtheg.
Quod Afranius poëta prudenter, & le. pide sapientiã filiam esse usus & me. moriæ dixit, Gell. 13. 8.
Quod primi seculi homines non sapien. tes, sed sapientibus similes erant, Se. nec. lib. 14. epistola 91.
De differẽtia inter decreta & præcepta: & quod ad consummandam sapien. tiam neutra ualent sine altero: & alia quædam secundum Posidonium, Se neca libro 15. epistola 96.
Sapientem sapienti prodesse multis ar. gumentis ostendit, Idem lib. 19. epistola 110.
Quomodo sapientem oporteat in perí. culo huius uitæ semper esse uirtutib. cõmunitum, Seneca lib. 8. epist. 60.
De breuiori uita non curandũ: Et quod amplissimum uitę spacium est usq; ad sapientiam uiuere, Senec. lib. 14. epí. stola 94.
Quod unus quandoq; in populo sapien tia præditus, plus cæteris uideat, Ra. phael Volaterr. lib. 28.
Cur ludo comparetur sapientia, Cælius 25. 11.
Platonis sapientia, Marsil. 4. 28.
Quod sapientem non decet orationis so licita cõcinnitas, Seneca libro 21. epi stola 116.
Ranarum Aegyptiacarũ sapientia, Ae. lianus in Varijs Græcis, fol. 1.
Sapienter dicta aut facta, Valerius & Fulgosius 7. 2.
De filio sapiente & imprudente, Anton. Mon. Melissæ 2. 15.
De sapiente & cognoscente seipsum: & eius contrario, id est, insipiente, qui seipsum suaq; ignorat, Carolus Bo. uillus.
¶ Cognitio sui, Octauian. Mirand. Vi. de prouerbium apud Erasmum, No. sce teipsum.
De sui agnitione, sermo Aug. Dathi.
De cognoscendo seipsum, Stobæus, S. pater Maximus, Anton. Monachus Melissæ 1. 59. Raph. Volaterr. libro 28. Augustinus Dathus epistola 20.
Vt nôris teipsum & duplici sapientia, Des. Erasmus in milite Christiano.
Consideratio sui, Lumen animæ, par. 2. cap. 41. Manip. florum.
Debere unumquenq; ipsum se cogno. scere, Cælius 3. 7.

¶ *Alia quædam ad prudentiam pertinentia.*

Pœnitentia nõ differenda, Iac. Magnus in Sophilog. 2. 4. 13. Plura de pœni. tentia, uide Tit. 23.
Maturitas, Manip. florum.
Docta ignorantia, Nicol. de Cusa.
De imitatione proba & praua, Anton. Mon. Melissæ 2. 65.
De exemplo & imitatione, Hierem. Pa. duanus 3. 3. 6.
Qualis esse debeat imitatio, Marsilius 1. 116.
De assiduitate & diligentia, Stobæus.
De hominibus studiosis & sedulis, An. ton. Mon. Melissæ 2. 45.
¶ Ad usum & experientiã pertinet etiã peregrinatio, à qua Vlyssem Home. rus ab initio Odysseæ laudat.
De peregrinatione, Brusonius 5. 14. & Petrus Lagnerius.

TITVLVS XXII. QVI SCRIpserint sententias morales, uel simpliciter, ut Cato: uel ex diuersis authoribus (ut Stobæus, & alij quidam locorum cõmunium authores) uel ex uno quopiam collectas ueluti gemmas & flores. Adagia & Apophthegmata. Facetiæ, ioci, ænigmata, conuiuales sermones. Vide plura Tit. 33. Fabulæ & Apologi.

GNomæ & sentẽtiæ morales, eiusmodi ferè sunt in ethicis: qualia in cæteris disciplinis sua cuiq; axiomata atque principia, utpote uniuersalia & fidei prorsus indubitatæ. Et quanquã ad omne genus uirtutum, uitiorũ, & affectuũ multæ uariæq; uniuersales & particulares ex usu populi aut doctorum hominum scriptis obseruatæ sententiæ habeantur; ita ut ab initio statim huius libri Titulus hic ceu uniuersalis ponendus uideatur; Nos tamen Prudentiæ sta-

tim eum ſubiunximus, cuius officiū eſt de cæteris quoq; uirtutibus recte iudicare, & ſingularum officia diſcernere.

Sententijs & conſilijs, quibus mores informantur, (γνώμας & ὑποθήκας & κεφαλαια Græci uocāt) adagia, apophthegmata & facetiæ, quod ad breuitatem argutiemq; uerborum, nonnulla etiam ſenſu & argumento, proxime accedūt: de quibus hic etiam nonnulla dicentur: plura autē uide Tit. 33. ubi de urbanitate: quæ & ipſa non ſeparanda mihi uidetur à prudentia.

¶ Pars 2. *Sententiæ morales: & primum de illis quæ ab uno ſcriptæ, non ex diuerſis collectæ ſunt.*

Capita neceſſaria, quæ regia dicuntur, Baſilij imperatoris ad Leonē filium, liber Græcus in Bibliothecis Italicis.

Nili epiſcopi & martyris ſententiæ.

Syneſius philoſophus ſcripſit ad Dioſcorum ueluti ſcholia in ſententias Democriti: Græce extant in Italia.

Præcepta ad recte beneq; uiuendū, Io. Pinicianus.

Alexandri Zerbinati epiſtola Italica de moribus parænetica ad filium comitis Bonifacij Beuilaquæ.

Theoctiſti ſententiæ Græcæ, in fine Ioco rum Stobæi.

Agapeti diaconi ſententiæ paræneticæ 72. ad Iuſtinianum Cæſarem, Græcæ & Latinæ ad uerbum innominato interprete.

Iſocratis præcepta, ſiue paræneſis ad Demonicum, Græce & Latine Rod. Agricola interprete. Eiuſdem Nicocles ad filium: quem & Greg. Naz. carmine reddidit.

Arrianus ſcripſit Enchiridion Epicteti, quod breuibus ad morū & affectuū moderationem dictis ceu aphoriſmis conſtat.

De præceptis moralibus Epicteti, Gelſius 17. 19.

Florentij Voluſeni Scoti aphoriſmi uitæ beatæ.

Greg. Nazianzeni admonitorium, heroicis 111.

Elegiacæ ſententiæ Theognidis Siculi.

Operum & dierum Heſiodi liber 1. gnomis abundat.

Gregorij Nazianzeni diſticha ſentētioſa, iambicis 115. Item ſententiæ diſtichæ, elegis 124.

Eiuſdem tetraſticha iamb. 233.

Pythagoræ ſymbola, uel aurea carmina Græce & Latine Steph. Nigro interprete, qui cōmentarium inſuper addidit.

Hierocles in aurea carmina Pythagoræ Græce & Latine Io. Auruſpa interprete.

Morum paræneſis, Tzetzes 11. 381.

Mimi Publiani falſò quondā Senecæ inſcripti, cum ſcholijs Deſ. Eraſmi.

Catonis diſticha moralia, Latine, & Græce Maximo Planude interprete. In eadē annotationes Pet. Victorij, Philippi de Pergamo, Scholia Deſ. Eraſmi, Commentarius Theodoli, & interpretatio Maturini Corderij.

Moretus quidam barbaris carminibus imitatus eſt Catonem.

Ennoeæ Nicolai Bartolemæi.

Iani Anyſij ſententiæ morales.

Ben Syræ Hebræi ſententiæ morales, Hebraice & Latine Paulo Fagio interprete. Salomonis & Sirach ſententias, & alias Theologicas, ſuo loco dicemus plures.

R. Sira alphabetum duplex moralitū ſententiarū, Con. Pellicano interprete.

Andreæ Alciati Emblemata, Latine, & à quodam Gallice reddita.

Hecatongraphiæ, id eſt, centum picturę ſiue Emblemata cum metris Gallicis, Aegidij Corrozet.

Io. Lodouici Viuis Satellitium animi.

Eiuſdē introductio ad ueram ſapientiā.

De fide & moribus loci communes R. Salomonis.

De memorabilibus dictis, Serenus.

Speculū iuuentutis, Michaëlis Blondi.

Sylua moralis, Iodoci Badij.

¶ Pars 3. *De moralibus ſententijs, quas aliqui è diuerſis authoribus collegerunt, ſiue ſecundum locos, ſiue ſecundum authores.*

Sententiæ ſapientum 50. Hebraice, et Latine Conrad. Pellicano interprete.

Poëmata moralia 90. ex optimis quibuſq; poētis ad puerorum uſum collecta, excuſa Auguſtæ Vindelicorū 1537. in 8.

GOTTFRIED WILHELM LEIBNIZ BIBLIOTHEK
NIEDERSÄCHSISCHE LANDESBIBLIOTHEK
Signatur: Leibn. Marg. 64:2, Stück 1, [585] - 284v
PUBLIC DOMAIN

1537. in 8. apud Alexandrum Vueyſſenhorn: & Baſileæ.

Philoſophicæ ſententiæ Græcæ uirorum illuſtriũ, excuſæ Baſileæ apud Io. Frobeniũ in 8. cũ Aeſopi fabulis Græcis.

De philoſophorũ edictis, Amphitis cuiuſdam liber.

Diogenes Laër. in uitis philoſophorũ, diuerſas quoq; illorũ ſententias paſſim recitat.

Henri. Vruchther9 Olphenius ex libris Diogenis Laërtij de uitis philoſophorum ſentẽtias & apophthegmata excerpſit, & ſuis ſcholijs illuſtrauit.

Liber Græcus cõtinens apophthegmata ſapientiſſimorum uirorum, qui apud Græcos & Chriſtianos uirtutis & ſapientiæ nomine claruerunt: in Bibliotheca quadã Italica. Inuenio & hunc Titulum uoluminis Græci, neſcio an eiuſdẽ, quod Romæ in Vaticana Bibliotheca ſeruatur: Syntaxis eccleſiaſticorum & philoſophicorũ Apophthegmatum.

De dictis factisq; memoratu dignis, Octauij Cleophili libri 4.

De dictis & factis memorabilibus, Camillus Gilinus.

De præclare dictis et geſtis, Mercurij Viperæ libri 8.

Sententiæ ex prophanis Græcorum authoribus, Ioan. Stobæi, Græce & Latine ex noſtra translatione ſecundum locos cõmunes. Sed qui ſcripſerint Collectanea locorum communium, in quæ flores & uarias authorum ſententias digeſſerunt, uide libro 1. Tit. 13. par. 6.

¶ Sententiæ ex M. T. Ciceronis libris, De officijs, Amicitia, Senectute, Paradoxis, & Tuſculanis queſtionibus. Item ex Terẽtij comœdijs. Liber excuſus Baſileæ apud Rob. Vuinter.

Sententiæ ſelectæ ex Cicerone ſecundũ locos communes per Petrum Lagnerium.

Sententiæ Ariſtotelis, et aliorum aliquot ueterum philoſophorum libris delectæ per authorem incertum, excuſæ Baſileę apud Robertũ Vuinter, in 8.

Platonis gemmas collegit Nicol. Liburnicus.

Sententiæ & prouerbia Platonis, Marſilius 4. 30.

Ex Lactantio delectæ ſententiæ, in Margarita poëtica Alberti de Eybe: & in Adoleſcentia Iacobi Vuimpfelingi.

Flores ex Q. Curtio Huld. Huttenus congeſſit.

Flores ex Liuianis operibus collegit Io. Gaſtius.

Sententiæ morales ex Fran. Petrarcha, in Adoleſcẽtia Iacobi Vuimpfelingi.

Angeli Politiani ſelectæ ſententiæ.

Similia per Deſ. Eraſmum ex diuerſis authoribus collecta, operum eius Tomo 1.

Similia ex Cicerone ſelecta per Petrum Lagnerium.

Similia ſacra Io. Gaſtij, & Alardi Aemſtelredami.

Liber qui Lumen animæ inſcribitur, authoris innominati, plenus eſt Similiũ à rebus phyſicis ductorum.

Præcepta generalia ex Socrate, Stobæo, ſeptem ſapientibus, &c. excuſa Baſileæ apud Robertum Vuinter, in 8. Huic ſimilis libellus Italicus impreſſus eſt Venetijs, 1537. in 8. apud Santem Bernardinum: translatus, ut uidetur, ex libello, quem Phauorinus Camers ex Stobæo decerptũ Latine edidit, ſed auctior: Hoc titulo, Multe & diuerſe uirtutelli ſaui antici.

In Italiæ bibliothecis diuerſa ſeruantur uolumina Collectaneorum ſecundũ locos ex Græcis ſcriptoribus, ſacris & gentilibus, carmine & proſa, in uitia & uirtutes, &c. alia puto ab illis, quæ Antonius & Maximus monachi collegerunt, à nobis publicatis.

Margarita poëtica Alberti de Eyb, multas ex multis authoribus ſententias enumerat: ut paulò poſt ſingillatim dicetur.

Sentẽtias ex poëtis collegit Leoſthenes.

Sententiæ ex Ouidio, Plauto, Horatio, & Senecæ Tragœdijs.

Libellus continens ſententias & prouerbia ex 18. poëtis, excuſus Pariſijs apud Robert. Stephanum, cum Indice.

Io. Murmellius collegit uerſus ſententioſos ex Elegijs Catulli, Tibulli, Propertij, & Ouidij.

¶Ex Aesopi Elegis uersus delecti, in Margarita Alberti de Eybe.
Ex Albio Tibullo delectæ sententiæ, Ibidem.
Ex Auiani Elegijs uersus delecti, Ibid.
Sententiosi uersus delecti, ex A. Persio, Catullo, Claudiano, I. Iunenale, Lucano, Prudentio, Propertio, Ibidem.
Ex elegijs Maximiani, item Pamphili cuiusdam, Ibidem.
Ex Martiali Coquo, Ibidem.
Ex operibus Horatij, Ouidij, Statij, Vergilij, Ibidem.
Ex Prospero, item ex Sapiente uersus Elegi delecti, Ibidem.
¶Sententiæ ex Publij Mimis selectæ lepidiores, Gellius 17. 14.
P. Terentij sententiæ, excusæ Basileæ apud Robertum Vuinter in 8.
¶Conuiuium septem sapientum, Plutarchi liber.
Sententiæ septem sapientum apud Ioan. Stobæum ex Sosiade, in Sermone de temperantia.
Apophthegmata Græciæ sapientum, interprete Des. Erasmo.
Eadem per Ausonium carmine descripta, cum scholijs Des. Erasmi.
Eadem ex Demetrio Phalereo, Raph. Volaterr. lib. 28.
Græciæ sapientum 7. præcepta interpretati sunt Phil. Beroaldus, Maturinus Corderius, Guilhelmus Raymudus, & Io. Brucherius.
¶Simonidæ prudens commonitio, Cælius 13. 10.
De dicto Epicuri, Lateat te uixisse, Plutarchi liber, Græce & Latine, Des. Erasmo interprete. Habetur etiã Tomo 4. operum Erasmi.

¶*Pars 4. De Adagijs.*

¶Adagia quanquam ad urbanitatẽ moralem uirtutem, & quæ sine prudentia non consistat, omnino referri poterant: non repetemus tamen hoc loco, quæ supra libro 1. Tit. 1. satis copiose de Adagijs dicta sunt.

¶*Pars 5. De Apophthegmatibus.*

Apophthegmatum libri 8. Des. Erasmi Rot. Vide Tomo 1.
Eadem Antonius Coruinus in locos cõmunes redegit.
Laconica dicteria, Plutarchi Græce, & Latine Raph. Regio interprete, et Fr. Philelpho.
Regum et imperatorum Apophthegmata, Plutarchi liber Græcus & Latinus, Raph. Regio interprete, & Frã. Philelpho.
Vide paulò superius etiam par. 2. huius Tituli, de dictis factisq; memorabilib.
Apophthegmata ex Ciceronis operibus selecta per Petrum Lagnerium.
Apophthegmata, philosophorum, imperatorum, rhetorũ, & poëtarũ, ab Arsenio archiepiscopo Monembasiæ Græce collecta.
De dictis imperatorũ, sapienter, lepidè, facetè, aut moderatius, Valturius 5. 2.
De dictis ducũ, Raph. Volater. libro 32.
Aeneæ Syluij cõmentaria, quibus capitatim cum Alfonsinis contendit.

¶*De iocis, facetijs, ænigmatibus, & sermonibus conuiualibus.*

Plura uide infra Titul. 33. ubi de urbanitate.
Turpes & spurci sermones (quales plurimos scripsit Pogius, ab omni honestate alienos & igne abolendos) non faceta, sed obscœna dicta sunt, facetijs & urbanitati minime adnumeranda, sed intemperantiæ & libidini.
Facetiæ quædam selectæ & honestiores ex libro Pogij, cũ fabulis Aesopi Coloniæ & Tiguri impressæ.
De iocis & serijs Fr. Philelphi libri 6. hexametris uersibus.
Iocorum ueterum & nouorum Adriani Barlandi liber.
De dicacitate & facetijs, Fr. Petrarcha De reb. memorandis lib. 2. tract. 3.
Lepidi iuuenũ ioci, p Heinricũ Euticũ.
¶Ænigmatum libellus, Io. Lorichij Hadamarij.
De ænigmatibus rusticanis, Eckbertus Leodiẽn.
Centiloquium ænigmatum Ioã. Noblet. Vide supra libro 1. Titu. 13. par. 3. ubi de quæstionibus.
¶Dipnosophistarum, siue disertationũ argutarũ in cõuiuio, Athenæi lib. 15. Conui-

GOTTFRIED WILHELM LEIBNIZ BIBLIOTHEK
NIEDERSÄCHSISCHE LANDESBIBLIOTHEK
Signatur: Leibn. Marg. 64:2, Stück 1, [587] - 285v
PUBLIC DOMAIN

Conuiuales ſermones Democriti Nicomedienſis, Pogij, Cõradi Peutingeri.
Ioã. Petroſelani conuiuales ſermones & ioci.
Conuiuiorum libri 2. Fr. Philelphi, ꝑſa.
Eiuſdẽ conuiuiorũ Mediolanenſiũ lib. 1.
De ipſis cõuiuijs, Locus erit in Politicis.

¶ Pars 6. De *fabulis & apologis.*

De fabulis poëticis ſeorſim dictũ eſt ſupra libro 4. Deorũ fabulæ in Metaphyſicis & theologia Ethnicorũ locum habent. Fabuloſæ hiſtoriæ, ſtatim poſt ueras, ſupra lib. 12. Vide libro 4. Tit. 2. Ad hunc locum pertinent, quæ morale aliq̃d epimythion habent, quæ quidem utile coniungũt dulci: miníme autem quæ uel ad uoluptatem tantum, uel ſuperſtitionẽ, uel artium quarundã documenta occultanda compoſitæ ſunt.

Fabulas quæ in frequentia ſpectatorum aguntur, Græci non mythos, ſed drama ta uocãt, ut ſunt comœdiæ, tragœdiæ, ſatyræ, de quibus in Poëticis diximus.

Fabula, Lumen animæ, par. 2. cap. 88.

De fabula, Aphthonius in Progymnaſ.

Quid fabula, & fabularum genera. De epimythio & promythio, Cæl. 18. 7.

Fabularum in oratione utilitas, Ibidem.

Fabularũ ratio: Cur etiam theologia ueſtus fabulas admiſerit, Cælius 7. 1.

Fingendi modũ non eſſe unũ, Idẽ 7. 2.

Fabulam ſieri quid ſit: Vitam noſtram eſſe item fabulam, Cælius 20. 2.

Cuiuſmodi eſſe debeant fabellarum expoſitiones, Io. Iou. Pontanus de ſermone 5. 3.

Mileſiorum figmenta, ſiue Mileſiæ fabulæ, Cælius 18. 7, & 7. 10.

Halirrhothij fabella, Cælius 12. 19.

Quid reſpondendum Colori Epicureo, putanti philoſopho non eſſe utendũ fabulis: quaſq; fabulas philoſophia recipiat, & quando his philoſophi ſoleant uti, Macrob. in Somn. 1. 2.

¶ Aeſopi uitam ſcripſit Max. Planudes Græce, quam innominatus quidam Latine reddidit. Vidi & aliam, quã quæ Planudis nomine impreſſa eſt, Aeſopi uitã anonymo authore. Eandem Rinucius aut ipſe cõſcripſit, aut è Græco ſermone tranſtulit.

Cur dicant Aeſopeæ fabulæ, Cæl. 18. 7.

Aeſopi fabulæ Græcæ, & Latinæ: quarum interpretes ferunt iſti: G. Goudanus, Had. Barlandus, Deſ. Eraſm. Roterod. Aul. Gellius, Ang. Politianus, Laur. Valla, Petrus Crinitus, Io. Ant. Campanus, Plinius Secundus Nouocom. Nic. Gerbelius, Anianus, ꝑ Guil. Hermannus, Rinucius, Laur. Abſtemius.

Romulus quidam Aeſopi fabulas Latine reddidit proſa & Elegis.

Omnibonus Leonicenus, & Rinuccinus, Aeſopi fabularum interpretes.

Laur. Valla fabulas Aeſopi 33. Latinas fecit.

Aeſopi fabulæ, Hebraice excuſæ Venetijs.

Aeſopicæ narrationes, Gilberti Cognati Narrationum libro 1.

Aeſopi antiquæ fabulæ extrauagantes dictæ.

Sententias quaſdam Aeſopi prouerbiorum inſtar, ſecundum ordinem Græcarum literarum uidi in antiquo quodam manuſcripto codice.

Apologus Aeſopi Phrygis, memoratu non inutilis, Gellius 2. 29.

De Ocno & Aſello, Politianus. 1. 81.

De uulpe, quæ caſeum à coruo per dolum accepit, Tzetzes 10. 352.

De Aeſopeo cane leporem mordente prætextum amandi, Tzetzes 8. 230.

Parœmia quæ dicit, Iuxta Aeſopi aquilam, meis celeribus alis iaculata ſum, Idem 9. 260.

Aniani fabulæ, Hadriano Barlando & Guilelmo Hermanno interpretibus, Rob. Stephanus excudit cum fabulis Aeſopi.

Auieni fabulæ 27. uerſibus elegis.

Apologorum lib. 1. Petri Burri.

Apologorum libri 7. Cæl. Calcagnini.

Syntypa philoſophi Græci fabulæ.

Gabriæ fabulæ Græcæ 43. uerſibus ſenarijs. Habentur etiam ad uerbũ tranſlatæ.

Laurentij Abſtemij Hecatomythion, id eſt, centum fabulæ.

De pinu & cucurbita apologus, Crinitus 2. 14.

Apologi aliquot ſunt in epiſtolis Marſi-

lij Ficini, ut libro 7. epistola 15. 16. 17. & 8. & alijs aliquot locis.
Apologus, Impuri nunquã Musas uel gratias assequuntur, sed picas uel furias, Marsilius 7. 15.
Vide nonnulla in Indice super Græcis operibus Platonis.

TITVLVS XXIII. DE VITIJS *prudentiæ oppositis: imprudentia, stultitia, ignorantia, temeritate, credulitate, & pœnitentia eorum comite, &c.*

VItia prudentiæ opposita, Vincent. Bell. 1. 3. 45. & 46.
Imprudentia, Io. Stobæus, S. pater Maximus, Coruinus in Apophthegmatibus, Vincentius Bell. 1. 3. 45.
Scire, imprudens, Doletus Tomo 1.
Contra insipientem, Anselmus.
Pro insipiente, Idem.
De hoc, Qui uero neq; per se intelligit, neq; alium audit, Tzetzes 9. 282.
Sæpe nulla ratione, quorundam tantũ opinione & authoritate nitimur, Petrus Lagnerius ex Cicerone.
Indiscretio, 3. 6. 8. Vincent. Bell.
Vecordia, Brusonius 3. 9.
Stultitia, Octauia. Mirand. Ge. Maior ex Similib. Manip. florum. Raph. Volaterr. libro 28. Brusonius 6. 17. Lumen animæ, par. 2. cap. 236. Pet. Lagnerius ex Cice.
Moria, liber Des. Erasmi, laudem stultitiæ continet, Operum eius Tomo 4.
In eundẽ Cõmentarius Gerardi Listrij.
Apologetica Des. Erasmi epist. p Moria, ad Mar. Dorpiũ, Tomo 9. Operũ eius.
Insensibilitas, Vincent. Bell. 1. 3. 92.
De stultitia & temeritate, Sabellico 4. 9.
De stultitia & insipientia, Hierem. Paduanus 3. 2. 2.
Doctoratus in stultitia, liber Felicis Malleoli.
Stupidi, Index in prouerbia Erasmi secundum locos.
In stupidos, Ibidem.
Fortunata stultitia, Ibidem.
Εἰς ἀνόητους, Florileg. Græ. lib. 2. sect. 3.
Stultorum thesaurus, Cælius 30. 28.
Quidam nimis stolidi, Aelian. in Var. Græ. fol. 62.
De stultitia hominum, & quæ sit uera scientia, Marsil. Fic. 1. 68.
Quod stultitia semper incipit uiuere, Seneca lib. 2. epistola 13.
Quare stultitia ingrata sit, Senec. lib. 2. epistola 15.
Quomodo immaturæ mortis stultis que rela sit, Seneca lib. 10. epistola 71.
De hoc, Fatuus qui parata linquens, im parata prosequitur, Tzetzes 9. 284.
Frustra sapit qui non sibi ipse sapit, Marsilius 4. 3.
¶Imperitia, Octauian. Mirand. Index in prouerbia Erasmi secundũ locos.
Inscitia, Ibid. & Brusonius 3. 9. Coruinus in Apophth.
Ignoratio, Index in prouerbia Erasmi secundum locos.
Ignorantia, Manip. florum. Octauia. Mirand. Brusonius 3. 9. Lumen animæ, par. 2. cap. 110. Vincent. Bell. 3. 2. 6.
Ignorantia crassa, Vincent. Bell. 3. 6. 5.
Megarensium imperitiam & inscitiam quomodo criminatus sit Diogenes, Aelian. in Var. Græ. fol. 58.
Bœotica, auris, cantilena, sus, mores, ænigmata, ingenium, uide in prouerbijs Erasmi. Auris Bataua, Ibid.
Ignorantiæ suggillatio, Cælius 29. 15.
Ignota, Octauian. Mirand.
Ignorans & malus secum & cum alijs dissidet, Proclus in Alcibiad. ca. 48. pag. 456. Basil. edit. Lat.
Ignorans finalem causam, omnem ignorat, Ibid. cap. 38. pag. 434.
Barbarorum inscitia & ruditas, Aelian. in Var. Græ. fol. 37.
Cæcutientia, Index in prouerbia Erasmi secundum locos.
Animos hallucinantes, malis edoctos sæpius resipiscere, Cælius 19. 28.
Quantum ualeat error, Valerius & Fulgosus, 9. 9.
Absurda, indecora, præpostera, Index in prouerbia Erasmi secundum locos.
Temeritas, Ibid. & Hierem. Pad. 3. 1. 12. Valerius & Fulgosus 9. 8.
Temeritas et pertinacia, Pet. Lagnerius ex Cicerone.
De stultitia & temeritate, Sabellicus 4. 9.

De teme-

De temerario iudicio, Sabellicus 10. 2. Ambrosius Taruisinus.
Euagatio mentis, Vincentius 3. 6. 4.
¶Perplexus, Index in prouerbia Erasmi secundum locos.
¶Molesti, intolerabiles, Ibidem.
¶Credulitas, Octauian. Mirand.
De confidentia, crudelitate, & credulis, atq; incredulis, Hierem. Pad. 2. 2. 10.
Parum illi credendum est, qui nimis credit, Marsil. 3. 57.
¶Pœnitentia, Coruinus in Apophth. Octauian. Mirand.
De pœnitentia Epimethei filia, Tzetzes 6. 87.
Pœnitentia non differenda, Iaco. Mag. in Sophilog. 2. 4. 13.
Sera pœnitentia, Index in prouerbia Erasmi secundum locos.
Serum remedium, Ibidem.
Blitomania, Cælius 9. 11.
De Blitomaṁante, Tzetzes 4. 3.
Nunquid Margiten me arbitratur, Tzetzes 6. 62. Vide etiam in Chiliad. Erasmi.
De Maṁacythe, Tzetzes 4. 5.
De Macco, Tzetzes 4. 6.
Accisare, in Chiliad. Erasmi.
De Melitide, & cæteris stultis, Tzetzes 4. 4.
De beccefelenis, Tzetzes 4. 2. & Erasmus in Chiliad.
Midæ stelidítas, Ouidius Metamorph. lib. 11. Midas auriculas asini, Erasmus in Chiliad.
¶Acceleratio, Lumen ani. par. 2. ca. 12.
Festinationis, Index in prouerbia Erasmi secundum locos.
Festinatio præpropera, Ibidem.
Tarditas & cunctatio, Ibidem.

TITVLVS XXIIII. DE TEMperantia, *mediocritate, mansuetudine, humilitate, gloriæ contemptu, sobrietate. De frugalitate, parsimonia, abstinentia, autarcia, continentia. De castitate, pudicitia, virginitate, modestia, & uerecundia.*

DE temperante, Apollodorus Atheniensis.
De temperantia, Charmides Platonis, Stobæus, Florilegium Græ. libro 1. sect. 78. Petrus Lagnerius ex Cicer. Sabellicus 4. 10. Lumen animæ, par. 2. ca. 243. Manip. florum. Index in prouerbia Erasmi secundum locos.
De temperantia & intemperantia, Aristotelis problemata 8. sect. 38.
De castitate & tẽperantia, S. pater Max.
Animi moderatio, Coruin. in apohtheg. Valerius & Fulgosus 4. 1.
Cur temperantia dicatur Græcis sophrosyne, Cælius lib. 7. pag. 232. & 233.
Temperantia, Vincent. Bell. 1. 3. 91. Partes eius generales, Ibid. distinct. 93. subiectiuæ, 94. potentiales, 97.
De temperantia & intemperantia, Hierem. Pad. libro 1. quartæ partis: & primo statim de temperantia, modestia, & modo atq; nimietate.
De medio & extremis, Idem 4. 1. 2.
Temperantiæ nomen quàm late pateat, Cælius 7. 7.
Eubati temperantia, Aelianus in Varijs Græ. fol. 44.
De temperãtia Porphyrionis auis, Tzetzes 9. 256.
Apologia sup diuersis modis apud Homerum, qui uidentur audientes mouere ad temperantiæ contemptum, Proclus in remp. Platonis cap. 12. nostræ translationis.
Mediocritas, Ge. Maior ex Simil. Fran. Petrarcha, Octauia. Mirand. Sermo Antonij Codri.
Mediocritatis optima regula, Pet. Lagnerius ex Cicer.
De modo, Octauian. Mirand. Coruin. in Apophth. Hierem. Pad. 4. 1. 3.
Mansuetudo, Manip. florum. Index in prouerbia Erasmi secundum locos. Vincentius Bell. 1. 3. 98.
De mansuetudine & cautione, Anton. Mon. Melissæ 2. 84.
Exempla mansuetudinis & patientiæ, Raph. Volaterr. lib. 31.
De mansuetudine, ira, & furore, Hiere. Pad. 5. 1. 7.
Hercules mansuetus erga hostes, Aelianus in Varijs Græ. fol. 54.
Antigoni mansuetudo, Ibidem fol. 10.
De clementia, uide supra Tit. 19. de iustitia.
De obliuione malorum, Anton. Mon. Melissæ 2. 54.

Qui maledicta leniter tulerint, Cælius 21. 28.
Mititas, Vincentius Bell. 1. 4. 9.
Hominum ingenia tyrannica uel mitia, facile plærūq; coniectari, Cæl. 19. 32.
¶ De animi humilitate, S. pater Max.
Humilitas, Octauian. Mirand. Manip. florum. Vincēt. Bell. 1. 3. 10. Lumen animæ, Tit. 60. & par. 2. cap. 107.
De humilitate seu mititate, superbia, elatione & fastu, Hierem. Pad. 4. 3. 3.
Humilitas principum, Iaco. Mag. in Sophilogio 3. 3. 13.
Abiectio, Lumen animæ, Tit. 54.
Nouissimus locus tenendus, Vincent. Belluac. 1. 1. 2.
Platonis ἀτυφία, Aelian. in Varijs Græcis, fol. 25.
Vlysses & Achilles in multis ἀντευγοί, Ibidem, fol. 34.
Contrariū philautiæ, Index in prouerbia Erasmi secundum locos.
Gloria non affectanda, Iaco. Mag. in Sophilog. 2. 4. 5.
Gloriæ contemptus & tædium, Coruin. in Apophth. De honore, gloria, fama & infamia, uide supra Tit. 7. De ambitione & iactantia, uide infra Titul. 27.
Confessio, Octauian. Mirand.
Cedendum multitudini, Index in prouerbia Erasmi secundum locos.
Maioribus cedendum, Brusonius 4. 3.
Senioribus cedendum, Ibidem.
Σώφρονες qui, Aelian. in Var. Græ. fol. 21.
De sobrietate, Hesychius. Vincentius Belluac. 1. 3. 94. Manip. florum. Iacobus Mag. in Sophil. 2. 4. 10. Lumen animæ par. 2. cap. 227. Coruin. in apophth.
De sobrietate carmine scripsit Milo monachus ad Carolum Caluum.
De sobrietate admonitiones, Theophylacti monachi.
Sobrietas Platonis, Marsilius 4. 21.
Quod Aegyptiorum antiquissimi reges uino abstinerent, & quamobrē, Leonicen. 2. 22.
Parsimonia, Vincent. Bell. 1. 3. 103. Vide Tit. 19. circa finem puto.
Frugalitas, Coruin. in apophth. Octauian. Mirand. Index in prouerbia Erasmi secundum locos. Antonius Mon. Melissæ 1. 36.
Documenta frugalitatis per exempla historica, Cælius 9. 13.
De frugalitatis commendatione, Io. Carnoten. libro 8. Vide infra in Remedica, ubi de uictus ratione agitur.
Exemplo suo & Catonis ad frugalitatē hortatur, Seneca lib. 13. epistola 88.
De abstinentia & temperantia esus, Seneca libro 22. epistola 124.
Victus frugi ex Platone: mēsa sacra: gulæ insectatio breuis ex Porphyrio, Cælius 7. 11.
Exempla frugalitatis priscorū, & quim parco uictu contenti fuerint, & quando luxus primum urbem inuaserit, Alexander ab Alex. 3. 11.
De uetere parsimonia, deq; antiquis legibus sumptuarijs, Gellius 2. 24.
De multiplici diuisione rerū, ubi exemplo Platonis ostendit qualiter parsimonia ad senectutem ducat, Seneca lib. 8. epistola 59.
De frugalitate & abstinentia dicta nobilium authorum, Raph. Volat. lib. 32.
Socratis frugale responsum ad Xanthippē petentem, ut per Dionysia largius cœnitaret, Gell. 8. 11.
De parsimonia Gracchi, Gell. 15. 12.
Abstinentia, Octauian. Mirand. Brusonius 1. 9. Lumen ani. Tit. 11. & par. 2. cap. 3. Manip. florū. Vincent. Bell. 1. 3. 94. Iac. Mag. in Sophilo. 2. 4. 10.
De abstinentia et continentia, Valerius & Fulgosus 4. 3.
De frugalitate et abstinentia, Raph. Volaterr. lib. 32.
Ieiunium Rheginorum & Tarentinorum, Aelian. in Var. Græ. fol. 31.
De fame & siti, seu ieiunio, morali consideratione, Hierem. Pad. 4. 4. 15.
De abstinentia, & ieiunijs, & castitate, solitudine, & animi trāquillitate atq; ascensu, Agrippa 3. 55.
De corporis castigatione, Sabellic. 9. 2. 10.
Bibendi ratio, Brusō. lib. 1. cap. 19.
Sobrius uini usus, Gell. 11. 14.
Animalia quæ abstineant uino, Aelian. in Var. Græ. fol. 14.
¶ Εἰς ἀντάρκειαν, Florileg. Græ. lib. 1. sectione 12.

De uirtute

De uirtute rebus suis contenta, S. pater Maximus.
De autarcia & uera felicitate, Raph. Volaterr. lib. 30.
De statu paucis rebus egente, Anton. Mon. Melissæ 1. 30.
De sufficientia & satietate, et insatietate, 4. 1. 11. Hierem. Pad.
De eo quod plus dimidium toto, Tzetzes 7. 124.
Felix qui sua contentus est sorte, Marsilius 3. 10.
Paruo contenti, 5. 22. Brusonius.
Quid dixerit, fecerit& C. Fabritius, mana uir gloria, magnis& rebus gestis, sed familiæ pecuniæ& inops, cum ei Samnites tanquã indigenti graue aurum donarent, Gell. 1. 14.
Domi uiuere, Index in prouerbia Erasmi secundum locos.
Pecunias qui contempserint, Aelianus in Var. Græ. fol. 69.
Contemptores diuitiarum, Petrus Lagnerius ex Cicerone.
De contemptu diuitiarum dictum est aliquid supra etiam Tit. 5. de diuitijs inscripto.
Peripateticus, non ut philosophus est pecuniam appetit, sed ut homo, Marsilius 1. 101.
Artem quam quisq; norit in ea se exerceat, Brusonius lib. 1. cap. 10.
Custodia sensuum 3. 1. 5. Vincent. Bell.
De oculorum cõtinentia & incontinentia, 4. 4. 14. Hierem. Pad.
De continentia, Seneca lib. 8. epist. 61. Vincent. Bell. 1. 3. 97. Brusoni 9 1. 9. Manip. florũ. Aure. Augustini lib. 1. Erasmus ex phrasi iudicat, non Augustini esse, sed fortè Hugonis, Tomo 4. operum Augustini.
De continentia, uoluptatibus, & contrarijs, Aristot. Ethicorum lib. 7.
De continentia & incontinentia cupiditatum & uoluptatum, Hierem. Pad. 4. 4. 13.
Castitas & continentia, Lumen animæ, par. 2. cap. 31. Manip. florum.
De Virgiliana cõtinentia, Fulgentius.
Platonis continentia, Marsil. 4. 25.
De continentia coniugali, Fulgentius Epist. 1. ex 7. Sed de hac continentia in Oeconomicis potius dicendum.
De abstinentia & continentia, Valerius & Fulgosus 4. 3.
De continentia & sobrietate, Stobæus.
Continentia & frugalitas, Coruinus in Apophth.
De castitate, Octauian. Mirand. Vincentius 1. 3. 95. Sabellicus 5. 5. Rosuida. Lumen animæ, Tit. 34. Bernardinus Scardeonus. Manip. florũ. Iacob. Magnus in Sophilog. 2. 4. 24.
De castitate & temperãtia, S. pater Maximus.
De castitate Lucretiæ declamatio Colluccij Natis Florentini.
Apollonij castitas, Cælius 14. 6.
De Galete formoso quidem, sed morib. adprime probis, Cælius 13. 15.
De pudicitia Gracchi, Gell. 15. 12.
Chiorum castitas eximia, Cælius 13. 7.
Cur moris est, ut qui castimoniã colunt, leguminibus abstineant, Plutarchus problem. Rom. 95.
Pudicitia & castitas coniugalis, uide in Oeconomicis ubi de matrimonio.
Pudicitia, Coruin. in Apophth. Octauian. Mirand. Manip. florum. Valerius & Fulgosus 6. 1. Plinius 7. 35. Iacobus Magnus in Sophilogio 2. 4. 24. Index in Prouerbia Erasmi secundum locos.
In laudem pudicitiæ & castitatis, Io. Lamolæ oratio.
De filia pudica & impudica, Antonius Mon. Melissæ 2. 15.
Pudicitiæ commendatio, Patauinarum laus, 13. 6.
De uerecundia & pudicitia, Raph. Volater. libro 32.
De bono pudicitiæ uel disciplina, Cyprianus.
¶ Virginitas, Octau. Mirand. Manip. florum. Lumẽ animæ, par. 2. ca. 258. Vincent. Bell. 1. 3. 96. item de eadem in fine libri.
De laude uirginitatis, Hierenym. Strid. Tomo 4. operum eius, Cælius 28. 13.
De custodia uirginitatis, Hieron. Strid. ad Demetriadẽ, Tomo 1. operũ eius. Plura uide in Theologia nostra.
¶ Εἰς μετριότητα, Florileg. Græ. lib. 1. sectione 48.

Modestia, Manip. florum. Coruin. in Apophth. Lumen animæ, par. 2. cap. 153. Vincēt. Bell. l. 3. 99. Species eius, distinct. 100.
Modestia modusq́, Index in prouerbia Erasmi secundum locos.
De modestia & modo, Hierem. Pad. libro 1. partis 4.
De modestia, Græcis sophrosyne dicta, Raph. Volaterr. lib. 32.
Exempla modestiæ, Ibidem.
¶ Modestia ornatuum, Vincen. l. 3. 102.
De modestia & luxu circa uestes, uide supra libro 1. Tit. 12. par. 3. & libro 13. de artibus illiteratis, Tit. 8.
Ornatus, Manip. florum. Lumen ani. par. 2. cap. 172.
De modestia componendi, Marsil. l. 11.
De uerecundia, Stobæus. Pet. Lagnerius ex Cicer. Octauian. Mirandula. Valerius & Fulgosus 4. 5. Lumen animæ, par. 2. cap. 253. Manip. florū. Vincēt. Bell. l. 3. 93. Hiere. Pad. 5. l. 9.
De uerecundia & pudicitia, Raph. Volaterr. lib. 32.
Quod Theophrastus philosophus omnium suæ ætatis facundissimus, uerba pauca ad populum Athenienſem facturus, deturbatus uerecundia obticuerit, quodq́ idem hoc Demosthe ni apud Philippum regem uerba facienti euenerit, Gell. 8. 9.
De inuincibilis uerecundiæ qualitate, Seneca libro 1. epistola 11.
De uitiosa uerecundia, Plutarchꝰ Græce, & Latine Des. Erasmo interprete. Habetur etiam Tomo 4. operū Des. Erasmi.
Pudor, Octauian. Mirand. Coruinus in Apophth. Brusonius 5. 2. Index in prouerbia Erasmi secundū locos.
De pudore coniuncto paupertati, Tzetzes 6. 78.
De pudore bono & prauo, Antonius Mon. Melissæ 2. 61.

TITVLVS XXV. DE VOLVptate in genere, tum honesta, tum inhonesta, quæ intemperantiæ fomes est. De pulchritudine in genere.

De uoluptate, Octauia. Mirandula. Pet. Lagnerius ex Cice. Ge. Maior ex poetis. Coruinus in Apophth. Lumen animæ, par. 2. cap. 262. Brusonius 7. 6. Manip. florum. Marsilij Ficini lib. 1. Io. Damian. 2.
Procœmium in apologos de uoluptate, Marsil. 10. 41.
Apologus de Voluptate, quæ uicit ambitiosos, uicta est à Pallade, Marsilius 10. 45.
Apologus de Voluptate, quod non sit cum ipsa congrediendum, neq́ in terris speranda, Idem 10. 46.
Diuersæ nobilium philosophorum sententiæ, de genere ac natura uoluptatis: Verba Hieroclis philosophi, quibus decreta Epicuri insectatꝰ est, Gellius 9. 5.
De uoluptate seu libidine, 4. 4. 12. Hierem. Pad.
De uoluptate & beatitudine, Aristot. Ethicorum lib. 10.
De uoluptate, quæ & si bonum est, minime tamē est firmum, Max. Tyrius, serm. 31. & 32. & 33.
Summum hominis bonum esse in Deo, non in uoluptate, &c. Cælius 4. 25.
Voluptas an, & quomodo summū bonum, Geor. Gemistus.
De uoluptate & uero bono, lib. 3. Laur. Vallæ.
Gaudiū contemplantis superat sensuū uoluptates, Marsil. 2. 87.
Actiuos & uoluptarios haberi tanquā exules, quia contemplantes iam sint in patria: De uoluptate, Cælius 3. 8.
De uoluptate, lætitia, gaudio, quibusq́ distinguantur finibus: uoluptatē non esse bonum: qui maxime uoluptates amplexentur: Alexandri dictū de uoluptate ac laboribus, Cælius 9. 14.
De uoluptate gustꝰ & tactus, Cæl. 14. 6.
Voluptas carnis, Iacob. Mag. in Sophilogio, 2. 4. 26.
De uoluptate mundi, Haymo.
Voluptatis genera tria, Cælius 7. 10.
Voluptuosus status animæ separatæ, Marsilius 11. 32.
Delectare, Dolet. Tomo 2.
Delectatio 1. 1. 15. Vincent. Bell.
De delectationibus, Io. Gerson, Tomo 2. operum eius, in Compendio Theologiæ, nempe de natura delectationis & an

& an sit peccatum: An consensus in delectationem sit semper peccatum.
Delectationis bonitas & malitia, 1. 1. 18.
Vincent. Bell. eius effectus, 1. 1. 17.
De delectationibus & delectabilibus, & pertinentibus ad ea, Hiere. Paduan. 4. libro, quartæ partis, & primo statim de ipsa delectatione.
De delectatione uicissitudinis rerum, & tædio cõtinuationis, 4. 4. 3. Hier. Pad.
De tædio, 4. 4. 4. Hierem. Pad.
Recreatio, Octau. Mirand.
Dulcedo, Lumen animæ, Tit. 42.
Cupiditatem quietis ac recreationis à natura inesse homini, Pontan. de Serm. 1. 6.
De genio et hyeme geniali, August. Dathus.
Voluptas uitiosæ Musicæ uitanda, Plutarch. Symp. 7. 5.
De cantu Sirenum, P. Vergil. Maro.
Omne tulit punctum qui miscuit utile dulci, Marsil. 5. 30. & 5. 11.
Amœnas regiones uitandas esse rationibus & exemplis docet, Seneca libro 7. Epistola 52.
Contra corporis uoluptates, Io. Chrysostomus, Tomo 2. operum eius, Sermo 3. ex 36.
De uoluptatis noxa, Seneca libro 3. epistola 27.
Vt non seruiatur corpori, Idem lib. 2. epistola 14.
Nil prorsum corpori indulgendum uoluptatis nomine, Cælius 21. 10.
De non saginando uel impinguando corpore, & de ipsius exercitatione, et uocis moderatione, Seneca lib. 2. epistola 15.
Quàm pernicioſum turpeq; sit tactus ac gustus uoluptatibus esse obnoxium, Macrob. Satur. 2. 8.
Malus dæmon per uoluptatem trahit ad malum, Deus ad bonum, Marsilius 10. 42.
Crates quo pacto repercusserit uoluptatẽ cuiusdam dictum: cur cibus deterior, si gratus sit, plus prosit quàm probus, sed ingratus, Cælius 9. 15.
Lenocinium, Brusonius 3. 37.

¶ De pulchritudine.

Pulchritudo non immerito uoluptati coniungit: pulchris enim delectamur: & quibus delectatur quisq;, ea uel pulchra sunt, uel esse ab eo existimantur. Aliud quidem animi, aliud corporis pulchrum est: nos hic de pulchro in genere dicemus. Quanquam in Metaphysicis etiam Titul. 2. cum de bono in genere, tum de pulchro nõnihil dictum sit: item hoc in libro Tit. 2. parte ultima inter bona. De bonis autem & malis corporis in genere, Tit. 3.
De pulchritudine, Octauian. Mirand. Dialogo Alani Varenij. S. pater Maximus. Dialogus Luciani, qui & Charidemus. Antonius Mon. Melissæ 1. 60. Dius Pythagoricus. Florileg. Græ. lib. 1. sect. 41. Galenus in Protreptico Menodoti.
Forma, Octauian. Mirand. Ge. Maior ex poëtis. Coruinus in Apophtheg. Brusonius 2. 44.
Forma, deformitas, Index in prouerbia Erasmi secundum locos.
De pulchro uel honesto, Plato in Hippia maiore, & in Phædro. Plotinus. Aug. Niphi liber.
De munditia, pulchritudine & ornatu humani corporis, 4. 4. 18. Hierem. Paduan.
Pulchritudo triplex, Cæl. 16. 24.
Pulchritudinis species, Cælius 24. 7.
Creditum esse ad gratiam & formã conferre cibum ex lepore, Crinit. 5. 2.
Quo pacto à corporea fugiendum pulchritudine, Cælius 24. 8.
Contra pulchritudinem, Stobæus.
Laus pulchritudinis, Idem.
Pulchritudinis commendatio cum mulierculari sugillatione, Cælius 24. 9.
Pulchritudo cur mire afficiat unũquẽq;, Cælius 24. 7.
Sicut pulchritudo naturam gignit amorẽ, sic amor opinione regenerat pulchritudinem, Marsil. 3. 61.
Formosos quibus comparet Homerus, Aelianus in Var. Græ. fol. 52.
Quæ sit in corporibus pulchritudo, Cælius 3. 12.
Pictura pulchri corporis, & pulchræ mentis, Marsil. 5. 51.
Decrescẽte corporis pulchritudine, cre-

scit animi pulchritudo, Marsili. Fic. 6. 41.
Qui sint habiti prioribus forma præsignes, Cælius 9. 23.
De quibusdam corpore formosis, Aelianus in Var. Græ. fol. 52. 53.
Scipio, Demetrius Poliorceta, Alexander, & Alcibiades formosi, Ibidem.

TITVLVS XXVI. DE VITIIS

temperantiæ oppositis, intemperantia, incontinentia, concupiscentia, impudentia, lasciuia, luxuria, libidine & Venere. (Vide etiam supra Tit. 11.) Luxus circa corpus & uestes. Gula, uoracitas, ebrietas.

VItia temperantiæ opposita, Vincentius Bell. 1. 3. 92. Vide supra Tit. 25. ubi de Temperantia.
Intemperantia, Brusonius 3. 23. Sabellicus 4. 11. Vincent. Bell. 1. 3. 92. Index in prouerbia Erasmi secundum locos.
Intemperantiæ detestatio: corpus humanum esse tartarum quendam & pistrinum, ac mortuorum conceptaculum, Cælius 7. 9.
Senectutem imbecillem euadere ob adolescentiæ intemperantiã, Cæl. 19. 20.
An mores Massilienses in Plauto recte pro euiratis dicantur, Cælius 16. 8.
Incontinentia, 1. 3. 97. Vincentius Bell. Stobæus. Octauia. Mirand. S. pater Maximus.
Nullus incontinens potest sapiens esse, Marsil. 5. 7.
De amore uoluptatis, Stobæus.
De concupiscentia uoluptatum, Hiere. Pad. 4. 4. 11.
De impotentia & superbia, Valerius et Fulgosus 9. 5.
Superfluitas, Manip. florum.
Nemo sua sorte contentus, Ge. Maior ex poëtis.
De cupiditate, Manip. florum. Ambrosius Ansbertus. Lumen animæ, par. 2. cap. 56. Octauian. Mirand. Io. de Capistrano Minoritæ libri 3.
Quod in omni quod habere cupimus, cupiditatibus detrahendum est, Seneca libro 3. epistola 21.
Concupiscentia, Lumen animæ, par. 2. ca. 36. Vincent. Bell. 1. 1. 13.
De appetitu & desiderio, Hierem. Pad. 4. 4. 10.
Iræ incontinentia cur damnanda minus quàm cupiditatum, Cælius 11. 20.
¶ Impudentia, Brusonius 3. 16. Index in prouerbia Erasmi secundũ locos.
De impudente & bilioso, Anton. Mon. Melissæ 2. 72.
De inuerecundia peccandi, Vincent. Bell. 3. 3. 16.
Erubescentia bonitatis, Ibid. dist. 18.
Improbitas & impudentia Christianorũ pontificum, Crinit. 7. 13.
De lasciuis, Ioan. Iou. Pontan. de Serm. 1. 16.
Ἀσωλγίας, Florileg. Græ. lib. 2. sect. 5.
Lasciuia, Lumen animæ, par. 2. cap. 35. Manip. florum.
De Tyrrhenorum incredibili lasciuia in Symposijs, Leonic. 3. 96.
¶ De nimio uitæ luxu, liber Stephani Nigri ex Athenæo translatus.
De luxuria, Anton. Mon. Melissæ 1. 40. S. pater Maximus. Octauian. Mirandula. Manip. florum. Brusonius 3. 33. Lumen animæ, par. 2. ca. 137. Iacob. Mag. in Sophilogio 2. 4. 12. & 25. Valerius & Fulgosus 9. 1.
Ἀσωτία, Aelian. in Var. Græ. fol. 67.
Εἰς ἀσώτους, Florileg. Græ. li. 1. sect. 10.
De luxuria Vincent. Bell. 3. 9. 1. Species eius, Ibid. dist. 3.
De luxuria in uictu & crapula, alius erit locus in libro de re medica.
De luxuria & immoderato sumptu, Sabellicus 8. 7.
Luxuriæ detestatio, Vincent. Bell. 3 9. 3.
De luxuria & libidine, Ioan. Carnoteñ. libro 8.
Luxus, Coruin. in Apophth.
Luxus & mollicies, Index in prouerbia Erasmi secundum locos.
In luxum & crapulam, Io. Chrysostomi sermo, Tomo 5. operum eius.
In ebrietatem & luxum in Paschate, Basilius Magnus.
Molliciei taxatio: Pepones qui sint, Cælius 15. 8.
Contra luxuriam pauca, Seneca libro 20. epistola 115.
Quod sine luxuria dies festus agi debeat, Seneca lib. 2. epistola 18.

Cicutam

Cicutam biberũt aliqui ad egestatem ex luxuria redacti, Aelian. in Var. Græ. fol. 28.
De aureo primo sæculo, & hoc luxurioso, Seneca lib. 14. epist. 91.
De legibus latis contra luxuriam ueterum Romanorum, Macrob. Sat. 3. 17.
Exemplo Scipionis utens notat balneorum luxuriã, Seneca lib. 13. epist. 87.
De mollicie & luxu, uide etiam infra in Vitijs fortitudini oppositis, Tit. 19.
Delitiæ, Manip. florum. Octauian. Mirand. Lumen animæ, par. 2. cap. 61.
In delicijs, Index in prouerbia Erasmi secundum locos.
Leonnati luxus, Aelianus in Var. Græ. fol. 40.
Luxuriosi nonnulli, Aelian. in Varijs Græ. fol. 28.
De ijs, qui ex illustribus, in ueste, aut cætero cultu, licẽtius quàm mos patrius permittebat, indulserunt, Valerius et Fulgosus, 3. 6.
Principum priuatorũq; mollius sibi indulgentium exempla, Cælius 9. 11.
Qui sint blaccæ, Ibidem.
Mulieres quæ in luxu & mollicie uixerunt, Aelian. in Var. Græ. fol. 3.
Quid blacennomion uectigal: de Apicio scitu digna: prius de Chabria, Vitellio, Sardanapalo, Domitio Aphro, Aristodemo, Persarum rege, Coronistaq; Alexandri uinolentia: Blautæ, blautia, blitomania, Cælius 9. 11.
De luxuria Q. Hortensij, Fabij Gurgitis, Metelli Pij, ac Metelli Pont. Max.
De immodico luxu & libidine Metelli Pij, Crinit. 2. 10. Macrob. Sat. 3. 13.
Luxus quorundam & Alexandri, Aelian. in Var. Græ. fol. 39. & 40.
Agnonis luxus, Ibidem.
Luxuria Caligulæ & Clodij, Cæl. 28. 3.
Calliæ luxus, Aelian. in Var. Græcis, fol. 28.
Clitii luxus, Ibidem fol. 25.
Menelai luxus, Ibidem 40.
Dioxippi ἀκολασία, id est, intemperantia, Ibidem fol. 38.
De luxu & mollicie Mecœnatis, Crinitus 24. 12.
Luxus Nicoclis, Aelian. in Var. Græ. fol. 34.
Periclis, Ibid. fol. 28. Poliarchi, Ibid.
Smindyridæ, Ibidem 42. (37.
Stratonis, Ibidem 34.
De luxu Sybaritarum, Politian. 1. 15.
De luxu ac tumore Indicorum regum, ac Persarum, Cælius 8. 2.
De Persarum regum mollitudine & luxuria, Leonicen. 3. 94.
Sybaritarum luxus, Aelian. in Varijs Græ. fol. 3.
De Sybaritarum luxuria, & quomodo à Crotoniatis fuerint deleti, quod etiã Cardianis à Bisaltis cõtigisse dicitur, Leonicen. 3. 97.
De Tarentinorum luxuria, & interitu, Leonicen. 98. De Iapygum luxuria, impietate, & interitu, 3. 99.
Agrigentinorum luxus, & Tarentinorum: item de Cyrenæis paucula, Cælius 13. 11.
De Milesiorum delicijs, Politian. 1. 16.
Luxus Colophoniorum & Corinthiorum, Aelian. in Var. Græ. fol. 3.
Luxus Asiaticus & Ionicus, Cæl. 7. 10.
Cyrenensium luxus, Aelian. fol. 34. in Varijs Græ.
Vnguentorum improbatio: Odor qui uiro præcipue conueniat, Cæl. 28. 1.
¶Vnguentorum mos, myron unde, Cælius 27. 24.
Vnguento delibutum donum reprehensum est ab Antalcida, Aelian. in Varijs Græ. fol. 71.
¶Impudicitia, Stobæus, Index in prouerbia Erasmi secundum locos.
¶Libido, Octauian. Mirand. Manip. florum. Brusonius 3. 29. Index in prouerbia Erasmi secundum locos. Lumen animæ, par. 2. cap. 135.
De luxuria & libidine, Ioan. Carnoteñ. lib. 8.
In libidinẽ, Guilhelmus de Mara in conflictu in Chimæram.
De quatuor fontibus libidinis, Io. Carnoteñ. lib. 8.
¶De amore impudico & Venereo, item de meretricib. uide supra Tit. 11. Hic reliqua addemus, præsertim turpiora, (& quæ ad uitium habitu confirmatum, magis quàm affectum pertinẽt, paucis exceptis) deq; ipsa Venere, & concubitu illicito.

Amorum libri, Ioan. Baptistæ Pij.
Archedici amor, Aelian. in Var. Græ. fol. 59.
Amores & amatoria quædam, in historia Amadisi.
In exilium Cupidinis, Iacobi Cauæi dialogus.
De cruciatu exilioq; Cupidinis, Petrus Mochius.
De cruciatu Cupidinis, Ausonij poëmation.
De recidiuis amorum, Plinius 24. 17.
Epistolæ amorum ad Iuliam, nescio cuius ex recentioribus. Augu. Niphus etiam annatoria scripsit.
Mandat epistolæ ut Pechillam adeat, Ouidius Tristium lib. 3.
Prohibemus librum de amore, siue de deo amoris, qui incipit, Cogit me multum, &c. Et terminatur, Caue igitur Galtere amoris exercere mandata, &c. Ex præfatione Stephani Parisien. ecclesiæ ministri, in uarios articulos erroneos. Huius libri author fertur Andreas Capellanus Regius, ego manuscriptum uidi.
Perdicis libido, Cælius 29. 26.
¶Fornicatio, Octauian. Mirand. Vincent. Bell. 3. 9. 2. Manip. florum. & Lumen animæ ubi de luxuria.
Tactus illiciti, Vincent. Bell. 3. 9. 2.
Venerea, Doletus Tomo 2.
Platonis placita de re Venerea, Cælius 29. 18.
Scita et elegans obseruatio ex lege ueteri de re Venerea: ac de dictis etiam semiramijs ab Heliogabalo imperatore institutis, Crinit. 11. 8.
De Cotyto dea præside turpitudinis, habes in dijs gentilitū, item de Venere, Cupidine, Flora.
Aegloga ad filium de Cupidine, Decij Ausonij.
Cur fictum passeribus subuectari Venerem: Veneris simulachrū triplex Thebis, Vraniæ, Pandemi, Apostrophiæ: Venus itē Paphia et Amathusia, Cælius 14. 6.
De Venere, Artemidorus lib. 1.
De Vino et Venere, Virgilij Epigrāma.
De Venere & amore uoluptatis, Stobæus.
Vituperatio Veneris, Stobæus.
De fugiendis, uentre, pluma, & Venere, Guillermus de Mara.
Venerea maxime uitanda philosopho, Marsilius 7. 14.
Muliebris commercij detestatio, Cælius 14. 14.
De nocte, uino, muliere, Carmen Iacobi Locher Philomusi.
Consortiū mulierū, Vincent. Bell. 3. 9. 5.
Parthenopipas, Cælius 13. 11.
De pernicie libidinis, Ioan. Carnotensis libro 8.
De fœminis uitandis, P. Faustus Forolitien.
Anticategoriæ, scortatoris, aleatoris, & ebrij, Phil. Beroaldo authore.
De adulterio Martis & Veneris, Proclus in remp. Platonis cap. 14. nostræ translationis.
Proserpinæ raptus, Ouidius Metamor. lib. 5.
De scortatione et adulterio, Anto. Mon. Melissæ 1. 15.
Nocturna pollutio, Vincent. Belluac. 3. 9. 2.
Clinopale nudipedalis quæ sit, & de nudipedalibus sacris, Cælius 15. 6.
Prodigiosæ libidinis mulierū exempla: de Cyrene meretricula: Myonia quę, &c. Cælius 14. 8.
De coitu propatulo, Polydorus 1. 4.
De fœminis quæ uaria concubitus genera perscripsere, Leonic. 3. 31.
Stuprum 3. 9. 2. Vincent. Belluac.
De concubitus ratione: Fœminarum in coitu uoluptas maior q̄ uirorū: Herbis concubitum iuuari, Cæl. 14. 3.
Quod ab amica receptus, cum ea coire non potuit, conquerit, Ouid. Eleg. 3.
Pulchritudo triplex, amor item triplex: concubitum ab ijs excludi, Cælius 16. 23.
De amore meretricio, 4. 5. 8. Hierem. Paduan.
De scortis insignibus Athenæum uertit Steph. Niger. Vide supra Tit. 11.
Cur Venereorum affectio adeò censeatur pudenda, Cælius 14. 16.
Cur apes citius pungunt, qui stuprū dudum fecerunt? Plutarch. caus. nat. 36.
Quāta in muris, salacitas, Politian. 1. 96.

Vnum

Vnum hominem inter animantia esse, qui ad Venerem pro libidine quocunq; anni tempore accedat, Crinit. 23. 14.
Cur claudi salatiores, Cælius 14. 5.
De libidine Satyrorum, Leonicen, 2. 24.
Quorundam efferata libido, Cæl. 14. 3.
De Proculi Aug. ingenti libidine, Crinitus 8. 7.
Quibus uerbis Caracalla imperat. cum Iulia nouerca pudore uendito sit congressus, Crinit. 6. 5.
Qui sint apud Aelium Lampridium bene nasati homines, ac de imperatoris Antonini Heliogabali flagitiosa & infanda libidine, Crinit. 17. 11.
Demetrius libidinosus, Aelian. in Var. Græ. fol. 40.
Dionysius libidinosus circa mulieres, Ibidem.
De Iouis cum Iunone concubitu enarratio allegorica, Proclus in rempub. Platonis cap. 13. nostræ translationis.
Lydorum libido, Cælius 18. 37.
De Chiorum turpitudine & Cappadocum, Cælius 26. 33.
De prodigioso concubitu, Sabellicus 10. 12.
De incestuoso & nefario coitu, Hiere. Pad. 4. 5. 9.
Incestus, 3. 9. 2. Vincent. Bell.
Masculæ Veneris institutor primus: de Orpheo, & orpheotelestis: Plutarchi locus asserit, necnon Aristotelis: Cretensium in marium cõcubitu, & gentium aliarum mores: Item nõnulla ad idem spectantia: Vnde sit cinædorũ in coitu uoluptas, Cæl. 15. 9. uel 10.
Vnde primum masculæ abusus Veneris cœperit, Leonicen. 3. 25.
Quis primus amauerit παιδικὰ γυναῖκα, Aelian. in Var. Græ. fol. 61.
Qui nã optimates pueris delectati sint, Ibidem 52.
Pausanias Agathonem amauit, Ibid. 11.
Pædicatio, Brusonius 5. 15.
Παιδικὰ Platonis & Socratis, Aelian. in Var. Græ. fol. 28.
Tyrannus occisus ὑπὸ τῶ παιδικοῦ, Ibidem fol. 37.
De pathicis hominibus, Politian. 1. 7.
De Lydorũ masturbatione, Cæl. 20. 14.
Seuinus, anaplystius, catadactylicus, Cælius 15. 11.
Delitiarum uitium, & mollicies oculorum, & corporis ab Archesilao philosopho cuidã opprobata acerbe simul & festiuiter, Gellius 3. 5.
Oscula, 3. 9. 2. Vincent. Bell.
Osculorum certamen, Theocr. Idyl. 12.
Basiationes, Brusonius 1. 21.
Osculatio, Ibidem.
¶Quid apud ueteres sit prætextatus sermo: ac de uerbis prætextatis: & quomodo in ea uoce parũ cõsentiant authores, Crinit. 20. 7.
Cinædologus: Ionicos logos, sotades, Cælius 7. 16.
¶Indulgentia, Manip. florum.
De indulgentia corporis proprij, Seneca lib. 1. epistola 8.
Philippi dictum in eum, qui inficiebat capillos, Cælius 18. 11.
De Ceo sene canicie coloribus obscurante, Cælius 19. 26.
Ceus quidam quomodo ob capillum infectum conuicio affectus sit, Aelian. in Var. Græ. fol. 36.
Puellam consolatur, cui præ nimia curã comæ deciderant, Ouid. Elegia 1.
Albarum uestium luxuria, Cælius 5. 12.
Mulierum ornatus, Coruin. in Apoph.
Sumptuose uestiti, Aelian. in Var. Græcis, fol. 43.
Luxuria circa gẽmas, Plinius libro 37.
Crepitandi licentia, Brusonius 2. 11.
Notat tumultuosam balneorum luxuriam, Seneca libro 7. epistola 57.

¶ *De luxu circa uictum, gula & crapula.*

Lautitiæ, Index in prouerbia Erasmi secundum locos.
Siculorum mollis uictus et Leontinorũ, Cælius 7. 10.
Smindyridæ delicatus uictus, Aelian. in Var. Græ. fol. 54.
Gula, Octauian. Mirandula. Iacobus Mag. in Sophilo. 2. 4. 12. S. pater Maximus. Brusonius 3. 1. Manip. florum. Lumẽ animæ. Vincentius Beluac. 3. 8. 1. Eius filiæ & species, Ibidem.
De gula & uoracitate, Raph. Volaterr. lib. 32.

Gulæ detestatio: Epaminundæ historia: frugalitatis laus: de Spartanis, Aegyptijs, Magis, Gymnosophistis: De prophetis item in Creta, Diogene, Triptolemi præceptis, & Porphyrij, Philoxeno, & Gnathone: necnon de philosycis, philobotryis, Philomelis, ac Melomachia, Cælius 13. 25.
Gulę insectatio, uide in laudibus uictus frugi, in Re medica infra.
Aduersus gulam, Gell. 7. 16.
De fugiendis, uentre, pluma, & Venere, Guillermus de Mara.
Ventri mancipatos esse, uelut antipodes, dicitq; lychnobios, Cælius 9. 13.
Gulæ detestatio, 3. 8. 1. Vincent. Bell.
De helluonibus & bibacibus ex Athenæo quædam transtulit Stephanus Niger.
Cœnarum & luxuriæ exprobratio, Gellius 15. 8.
De sumptu minuendo lex Licinia, Ibid.
De parsimonia uictus, & tormento infelicis luxuriæ, & quod nunquam parum est quod sat est, Seneca lib. 21. epistola 120.
Voracitatis templum, Aelian. in Var. Græ. fol. 4. Addephagiæ templum, Cælius 7. 11.
De edacitate & ingluuie hominum, Sabellicus 10. 10.
Adephagia, Adephagi, Cælius 15. 19.
Buphagus, Cælius 26. 2. Plura uide in Ventre, ubi de partibus corporis, in re medica.
Laphyctæ qui dicantur, Cælius 27. 27.
Tabernarum frequentatio, 3. 8. 5. Vincent. Bell.
Comessationes, Brusonius, 2. 2.
Voracitas Persarum, Cælius 6. 17.
Pharsalorum, & Bœotiorum uoracitas, Cælius 9. 22.
Inexplebilis multorum edendi auiditas, Aelian. in Var. Græ. fol. 4.
Λαμάζγων σκώμματα, Florileg. Græ. 2. 32.
Edacium catalogus, Cælius 7. 11.
Aglaidis uoracitas, Aelianus in Varijs Græ. fol. 4. Item Dionysij, Ibidem fol. 41.
De Lepreo in edacitatis certamine ab Hercule superato, & ab eodem interfecto, Leonicen. 1. 3.
De Milonis Crotoniatæ, & Astydamantis Milesij mira uoracitate, Leonicen. 3. 90.
De Mitridatis Polyphagia, Cæl. 29. 17.
De gulositate Philoxeni, Leonic. 3. 14. Aelian. in Var. Græ. fol. 45.
Smindyridæ uoracitas, Ibidem fol. 45.
Venter obesus, Brusonius 7. 5.
Nimis carnosi secundū Lacedæmonio. rum leges puniebantur, Aelianus in Var. Græ. fol. 67.
Dionysij crassitudo, Ibidem fol. 41.
De saturitate, crapula, & ebrietate, liber. Pad. 4. 4. 16.
¶ Vinum, Ge. Maior ex poëtis.
Largum atq; auidum bibendi à Publio Nigidio doctissimo uiro, nouo, & impemodū absurdo uocabulo bibosum dictum, Gellius 3. 12.
De uino & Venere carmen P. Vergilij.
De nocte, uino, & muliere, Carmen Iacobi Locher Philomusi.
Vini immodica ingurgitatio, Brusonius 1. 19.
Vinolentia, Ibidem.
Quod præstant apud Persas, qui amplius bibunt, Crinit. 6. 2.
Crapula unde dicta, Plutar. Symp. 8. 6.
In luxum & Crapulam sermo Io. Chrysost. Tomo 5.
Bibacitas, Index in prouerbia Erasmi secundum locos.
Bibaces qui, Aelianus in Varijs Græ. fol. 14.
De helluonib. & bibacibus, Stephanus Niger in libro de nimio uitæ luxu, quem ex Athenæo transtulit.
Qui bene poti ad scribendū accesserint, Cælius 28. 6.
De medico biboso, Cælius 11. 13.
Heraclides & Xenagoras uinosi, Aelia. in Var. Græ. fol. 54.
De uiris claris qui uino diditi fuere, Raphaël Volater. lib. 32.
Vinositas multorum, Aelian. in Varijs Græcis, fol. 17. & 18. & 54.
Quomodo Plato uino indulgendū esse præceperit, Macrob. Sat. 2. 8.
Acratoposiæ certamen: Bibaces philosophi, Cælius 18. 31.
Alexander bibacissimus, Aelian. in Varijs Græ. fol. 54.

Quod

GOTTFRIED WILHELM LEIBNIZ BIBLIOTHEK
NIEDERSÄCHSISCHE LANDESBIBLIOTHEK
Signatur: Leibn. Marg. 64:2, Stück 1, [599] - 291v
PUBLIC DOMAIN

Quod bibax admodum Alexander fuit Macedo, & quod ex meri potatione morbum contraxerit à quo extinctus est, Leonicen. 3. 89.
Alexandri uinolentia, & M. Antonij, Cælius 28. 30.
Coroniſtæ Alexandri uinolentia, Cælius 9. 11.
De Mithridatis Polypoſia, Cælius 29. 17.
De Bonoſo imperatore, & eius uinolentia, ac ioculare dictum in eius obitu pendere amphoram, Crinitus 2.
Callias bibax, Aelia. in Var. Græ. fol. 27.
Proteas uinoſus, Ibidem 54.
Tarentinorum uinoſitas, Ibidem.
Byzantij uinolenti, Ibid. fol. 17. & Cælius 19. 6.
Scythæ cur in primis uinolenti, Cælius pag. 1058. & 1069.
Scytharum uinolentia, Scythiſſare, Cælius 27. 27.
Argiui uinoſi, Aelian. in Varijs Græ. fol. 18.
Illyrij bibaces, Ibidem.
Luxus Cyrenenſium & Græcorum in uino, Ibid. fol. 54.
Quod natu grandes potius mero delectentur, Plutarch. Symp. 1. 7.
In ebrietatem, Florilegij Græci libro 1. ſect. 47.
De ebrietate, Philo Iudæus. Antonius Mon. Meliſſæ 1. 41. Octauian. Miranda. Coruinus in Apophth. Lumen animæ, par. 2. ca. 76. Vincent. 3. 8. 2. Manip. florum. Bruſonius 1. 19. Iacob. Mag. in Sophilog. 2. 4. 11.
Vinum, ebrietas, Ge. Maior ex poëtis.
Contra temulentiam, Aurel. Auguſtin. epiſtola 64. Tomo 2. operum eius.
Deſcriptio ebrietatis, in Exercitamentis Theonis.
Ebrietas animæ duplex, Cælius 7. 13.
Ebrietatis malum, Cælius 28. 30.
Thorexis quid, & acrothoraces, Cælius 25. 9.
De ebrietate, primum aliorum, deinde ſuam ponit ſententiam, Seneca libro 12. epiſtola 84.
De ebrioſo, ſcortatore, & luſore, declamationes Phil. Beroaldi.
De ebriorum cottabis, Tzetzes 7. 112.
Ebrietas in ſacris permiſſa: unde dicatur μεθύειν, Cælius 12. 2.
A quibus medicis aut philoſophis admittatur quandoq; ebrietas: Panaria ebrietas, Catonis dictum in Cęſarem: cothoniſmus quid, Cæl. 28. 32.
Pro ebrietate oratio, Gerardi Bucold.
In ebrietatem & luxū in paſcate, Baſil. magnus.
Vituperatio Ebrietatis, Phil. Melanchthonis.
Ebrioſi incōmoda, Fr. Petrarcha.
Ebrietatis deteſtatio, 3. 8. 2. Vincent. Bell. & Cælius 5. 12.
Panaria ebrietas, Cælius 28. 32.
Ebrietatis mala, cur uinum hauſtum copioſius perimendi uim obtineat, Cælius 28. 31. Cræpala quid, uinolentiæ turpitudo, Ibidem. Sicera quid, Ibidem.
De uitanda ebrietate, C. Plinius lib. 14.
Muſtum cur minime inebriet, Plutarch. Symp. 3. 7.
Ebrietatis diſtinctio ex uino & hordeo, Cælius 16. 3.
Quare ij qui omnino ebrij ſunt minus ſint alienati animo & ratione, quam ij qui plus ſatis adbiberunt citra tamen ebrietatem, Plutar. Symp. 3. 8.
Cur mulieres minime inebrientur, cito autem ſenes, Plutarch. Symp. 3. 3.
Balbutiei ratio ex ebrietate, Cęlius 25. 8.
Animalia quæ inebrientur, Aelian. in Var. Græ. fol. 14.
Euripides inebriatus, Ibidem 61.
De Alexādri temulentia, Plutar. Symp. 1. 6.
Ebrietas Iul. Cæſaris à Catone reprehenſa, Crinit. 7. 7.
Orthonis ebrij epitaphium, Theocr. epigram. 9.
In ebrios ſcōmata, Florilegij Græci lib. 2. ſect. 24.
In ebrios epitaphia, Ibid. lib. 3. ſect. 20.
De Laconicorum ſeruorum ebrietate, Tzetzes 3. 93.
De Illyriorum & Ariæorum ualidiſſimis gentibus, temulentia & bibacitate, Leonic. 3. 92.

TITVLVS XXVII. AMBITIO, *iactantia, ſuperbia, pertinacia. Vide etiam ſupra Tit. 7.*

AMbitio uitium modestiæ & autarciæ contrarium est, & quod ad alios quidem homines pleonexia quædã atq; iniustitia: absolute uero immodestia & intemperantia. Obiectũ & scopus eius est gloria inanis, quam qui affectant ambitiosi, Græce φιλότιμοι & κενόδοξοι dicuntur. Quanquam & in bonam aliquando partem philotimiæ uocabulum accipi uidetur, & idem significare quod philocalia Græcis, uincendiq; studium in rebus honestis: ἀγαθὴ δ' ἔρις ἥδε βροτοῖσι.

De gloria tum in genere tum inani, uide supra Tit. 7.

Ambitio, Octauia. Mirandula. Petrus Lagnerius ex Cicerone, Ge. Maior in Similibus. Coruinus in Apophth. Brusonius 1. 15. Manip. florum. Lumen animæ, par. 2. cap. 20. Vincentius Belluac. 3. 3. 9. Ioan. Carnoteñ. lib. 7.

Contra ambitionem, Dionys. Rickel.

Contra ambitionem & animi tumorem, Des. Erasmus in Milite Christ.

De inani gloria uitanda, Sabellicus 10. 1.

De cupiditate gloriæ, Valerius & Fulgosus 8. 15.

De uana gloria, eiusq; appetitu, Vincentius Belluac. 3. 3. 8. S. pater Maximus.

Honoris appetitio, Brusonius 1. 15.

Gloriæ studium & amor, Coruinus in Apophth.

Ambitio maxime uitanda philosopho, Marsil. 7. 14.

Ambitio Antigoni, Aelianus in Varijs Græ. fol. 53. 54.

Ambitio Hipponici, Ibidem 68.

Aristotelis ambitio, Ibid. 66.

Lusciniæ ambitio, Cælius 23. 34.

De pręsumptuositate seu fiducia sui falsa, 4. 3. 5. Hierem. Pad.

Confidentia, Lumen animæ, par. 2. capite 38.

Ostentatio, Brusonius 2. 21.

De 4. generibus ostentatorum, Pontan. de serm. 2. 8.

Periautologia quid, Cælius 7. 5.

Iactantia, Manip. florum. Hierem. Paduan. 4. 3. 4. Brusonius 3. 21. Vincent. Bell. 1. 3. 77. & 3. 3. 5. Lumen animæ, par. 2. cap. 108.

Iactantia, arrogantia, Index in prouerbia Erasmi secundum locos.

De iactantia & ironia, Raph. Volaterr. lib. 28.

De iactatoribus & ostentatoribus, Pontan. de serm. 2. 4.

Gloriatio, Brusonius 3. 21.

Confidentia, Hierem. Pad. 2. 2. 10.

¶ Superbia, Octauian. Mirand. Lumẽ animæ Tit. 74. Stobæus. Io. Ludouicus Viues. libro 3. de anima. Ioan. Carnotensis lib. 3. Lumen ani. par. 2. cap. 239. Manip. florum. Brusonius 6. 5.

De superbis & arrogãtibus, Ant. Mon. Melissæ 2. 74.

Conflictus in Chimæram, id est, in superbiam, libidinẽ, & auaritiã, Guilhelmi de Mara, cum expositiõe Io. Vatelli.

Superbia, Vincent. Bell. 3. 3. 1. Gradus eius, Ibidem dist. 2.

Elatio, Aelian. in Var. Græ. fol. 31.

Amor sui, uide Tit. 10.

De superbia, elatione, & fastu, Hierem. Pad. 4. 3. 3.

Amor dominandi, Io. Carnotẽsis, lib. 8.

Superbi propter parentes ridiculi, Aelianus in Var. Græ. fol. 71.

Superbia & impotẽtia, Valerius & Fulgosus 9. 5.

Superbia quorundam, Aelian. in Var. Græ. fol. 21.

Superbia Demosthenis, Ibidem 42. Ismeniæ, Ibidem 3.

Menecratis fastus, Vide lib. 15. Tit. 1. in Cynicis.

Tunica lacera superbia Antisthenis, Aelian. in Var. Græcis fol. 43.

Diogenis superbia, Ibidem 21.

Alcibiadis superbia & arrogãtia, τύφος, Ibidem 21. & 27.

Pausaniæ Lacedæmonij tumor, Cælius 13. 10.

Arrogantia, Petrus Lagnerius ex Cicerone. Corui. in Apophth. Vincentius Bell. 3. 3. 6.

De arrogãtia, insolentia, iactantia & uana gloria, 4. 3. 4. Hierem. Pad.

Tumor mentis, Vincent. Bell. 3. 4. 3.

Præsumptio, Lumen animæ, par. 2. ca. 192. Manip. florum. Vincent. Bell. 3. 3. 26. Causa eius, Ibidem.

Quid

GOTTFRIED WILHELM LEIBNIZ BIBLIOTHEK
NIEDERSÄCHSISCHE LANDESBIBLIOTHEK
Signatur: Leibn. Marg. 64:2, Stück 1, [601] - 292v
PUBLIC DOMAIN

Quid sit more candidatorũ Cęsaris quíp piam agere: de candidatorũ habitu, Cælius 14. 16.
Contra ambitionem & animi tumorem, Des. Erasmus in Milite Christ.
Procacitas, Iac. Mag. in Sophilog. 2. 4. 9.
Ferocissimos domari, Andr. Alciatus.
Quàm seuere factum sit à Romanis contra insolentiam, Crinit. 24. 5.
Quàm sit grauissimum crimen nimia in homine insolentia: & quod pro comitiali morbo habeatur, atq; execretur à philosophis, Crinit. 13. 12.
Meretricis superbiam quomodo reprehenderit Socrates, Aelian. in Varijs Græ. fol. 64.
Apologia aduersus supercilios uitiliti gatores, Cælius 22. 23.
Socrates quomodo Alcibiadis superbiã repressérit, Aelian. in Varijs Græcis, fol. 21.
Vestium delicias, & simulatum contemptum, uideri superbiæ indicia: Diogenis ad id & Socratis authoritas, Cælius 13. 13.
Oratio contra affectationem noui uestitus, Phil. Melanchthonis.
Quod elegantia apud antiquiores, non de amœniore ingenio, sed de nitidiore cultu atq; uictu dicebatur, eaq; in uitio ponebatur, Gell. 11. 2.
Archidami monita ad insolentiam humanam retundendã, Cælius 26. 26.
Prudẽs Olympiadis apophthegma, quo Alexandri tumorem repercussit, diuina sibi quærẽtis in uita, Cæl. 21. 47.
Alexandri superbia, Aelian. in Varijs Græcis, fol. 10. 29. & 40.
Ὑπερηφανία, Florileg. Græ. lib. 1. sect. 81.
Homínem unum nescire imperium pati, affectare ut sit deus, Cæl. 3. 5.
Contemptus, Lumen animæ, par. 2. ca. 46. Vide supra Tit. 20. de calumnia, detractione, & contemptu.
De contemptu seu despectione, 4. 3. 6. Hierem. Pad.
Pertinacia, Index in prouerbia Erasmi secundum locos.
Asperitas, morositas, Ibidem.
Obstinatio, Manip. florum. Vincentius Bell. 3. 3. 32.
Contumacia, Vincent. Bell. 3. 3. 25.

TITVLVS XXVIII. DE FORtitudine, mortis contemptu, audacia, magnanimitate, æquanimitate, constantia, patientia, seueritate, grauitate.

DE fortitudine, Plinius 7. 28. Plato in Lachete. Stobæus. Manip. florum. Coruin. in Apophth. Index in prouerbia Erasmi secundũ locos communes. Sabellicus 4. 6. Valerius et Fulgosus 3. 2. Octauian. Mirandula. Ge. Maior ex poëtis. Idem ex Similibus. Brusonius 5. 25. Lumẽ animæ, par. 2. ca. 91. Io. Iouin. Pontani libri, Tomo primo operum eius.
De fortitudine animi, Seneca libro 10. epistola 72. Brusonius 2. 43.
Fortitudo uirtus, Vincent. Bell. 1. 3. 80. Partes eius, Ibid. distinct. 83.
De morali fortitudine, Seneca libro 20. epistola 114.
De fortitudine animi & pertinentibus ad eam, Hierem. Pad. libro 1. partis 5. & primo statim de ea ipsa.
Fortitudo & magnanimitas, Pet. Lagnerius ex Cic. Plura uide apud Cicero. Offic. lib. 1. & tertio de Oratore.
Mortis cõtemptus, Corui. in Apophth.
Quod mors timenda non sit uarias ob causas, Seneca lib. 4. epist. 30.
De præmeditatione futurorum periculorum, & de non timenda morte, & de non inconsulte animum inclinando, Seneca lib. 3. epistola 24.
Neglectus iniuriarum, Coruin. Apoph.
Fortitudinis adulterinæ species: fortitudo syncerior quæ, Cælius 23. 21.
Fortitudinis ratione bifariam distribui, Cælius 23. 22.
Viros graues, esse fortes, sed indociles, Cæl. 23. 27.
Quomodo cõponendus sit animus contra fortunæ duritiam, Senec. lib. 16. epistola 99.
De ciuili & bellica fortitudine, Hieron. Balbus.
Fortitudo bellica, uide in Bellis post Politica.
Intimiditas, 1. 3. 82. Vincent. Bell.
Socrates intrepidus, Aelian. in Varijs Græ. fol. 43.
Quæ libere dicta aut facta, Valerius &

Fulgosus 6. 2. Vide Titulo penultimo huius libri de parrhesia.
In uiriles epigrammata, Florilegij Græ. libro 3. sect. 5.
Harmatidij pueri fortitudo, Aelian. in Var. Græ. fol. 32.
Socrates quomodo confidentiorem fecerit Alcibiadem, ne amplius indecenter populū metueret, Aelian. in Varijs Græ. fol. 6.
Seleucus fortis, Ibid. fol. 53.
Trecenti pro Græcia sponte mortui, Ibidem fol. 21.
Virilitas mulierum Lacedæmoniarum, Aelian. in Var. Græ. fol. 53.
Apud Lacedæmonios qui fortiter se gesserint, Ibidem fol. 32.
Quibus fortia facta sua non profuerint, Ibidem 23.
Strenuitatis laus in Agenoria dialogo Pandulphi Collenucij.
Vehementia, languor, Index in Chilliades Erasmi secundum locos.
¶ De audacia, Octauian, Mirand. Ge. Maior ex poētis. Index in prouerbia Erasmi secundum locos. Lumen animæ, Tit. 52. Bruson. 1. 6. Hiere. Pad. 5. 1. 11. Vincent. Bell. 1. 1. 30. & 1. 3. 82.
In audaces scommata, Florileg. Græ. libro 2. sect. 53.
De audacia diuitijs coniuncta, Tzetzes 6. 78.
Perdiccæ audacia, Aelian. in Var. Græ. fol. 53.
Celtæ audaces & temerarij, Ibidem.
Ad Septentrionem uergentes cur audaces, Cælius 18. 20.

¶ De *magnanimitate*.

Magnanimitatem ueteres philosophi quidam (ut Aristoteles in Enchiridio de uirtutibus) totius animæ uirtutem esse dixerunt, & id nomē etiam innuit Græcis atq; Latinis: sonat enim magnitudinem, excellentiam, & celsitudinem animi, quæ nimirum omnibus in rebus parua, leuia, & obscura aspernetur: magna solum, excelsa, egregia & illustria sectetur. Fortitudinem autem nō ad ipsam uniuersam, sed illam quam θυμοειδῆ uocitant animæ facultatem retulerunt. Ego uero, cum omne uirtutū genus sub quatuor istas principes (iustitiam dico, prudentiam, temperantiam, fortitudinem) referri posse mihi uideatur, magnitudinem animi cui potius quàm fortitudini adscribam, non uideo.
De magnanimitate, Io. Iouin. Pontanus Tomo 1. operum eius. Manip. florū. Vincent. Bell. 1. 3. 84. Lumen animæ, par. 2. cap. 139. Brusonius 2. 43.
Fortitudo & magnanimitas, Petrus Lagnerius ex Cicerone. Vide plura apud Ciceronem lib. 1. de Officijs, & tertio de Oratore.
Animositatis ratio, Cælius 9. 12.
De magnanimitate & magnificentia & pusillanimitate, Hierem. Pad. 5. 1. 6.
De contemptu laboris, & excellētia uirtutis & animi, Senec. lib. 4. epist. 31.
De excellentia animi, Senec. lib. 14. epistola 93.
De duplici magnanimitate, Seneca lib. 5. epistola 37.
Quod sit proprium generosi animi ad excelsa citari, Seneca lib. 5. epist. 39.
De magnanimitate, & excellentia humani spiritus, quem non laborē uel mortem timere exemplo Socratis, & Catonis insinuat, Senec. lib. 8. epist. 105.
Quàm alto & generoso animo Zenobia Palmyrenorum regina ad Aureliani imper. epistolam responderit, Crinitus 17. 15.
De ingenti animo Iulij Cæsaris, cum ad pontem Rubiconem accessit, &c. Crinitus 12. 5.
Petrus Caponius Florentinus ingenti animo coram Carolo rege Francorū, cōcerpsit tabulas, quę iniquiores contra remp. uidebantur, Crinit. 12. 13.
Laconicæ magnanimitatis exemplum, Cælius 18. 2.
Regium esse ne tenuia quidem asperna ri, Cælius 22. 23.
Contemptus mundi, 1. 3. 103. Vincent. Belluac.
De emendando & componendo animū ad contemptum, Seneca lib. 1. epistola 4.
Munerum cōtemptus, Coruin. Apoph.
Socrates munerum contemptor, Aelianus in Var. Græ. fol. 43.
Agesilaus magnanimus, Ibid. fol. 27.

Epa-

Epaminundæ magnanimitas, Aelianus in Var. Græ. fol. 29.
Epaminondæ magnanimitas Persarum regis munera spernentis, Cæl. 19. 31.
Themistoclis magnanimitas, Aelian. in Var. Græ. fol. 20.
Alexandri magnanimitas erga Phocionem, Ibidem 4.
Phocionis magnanimitas erga Alexandrum, Ibidem.
Platonis magnanimitas, Marsil. 4. 29.
Antisthenis magnanimitas, Aelian. in Var. Græ. fol. 43. Rursus de eodē, fol. 46.
Cratetis magnanimitas, Ibidem fol. 16.
Sogdiorum iuuenum admirabilis animi magnitudo, Cælius 18. 33.
¶ Aequanimitas, Index in prouerbia Erasmi secundum locos. Vincent. Bell. 1. 3. 105.
Quomodo ad omne quod euenire potest firmandus est animus: Et quod omnia mortalium mortalitate damnata sunt, ubi non indignatione, sed æquanimitate opus est contra fatum, Senec. lib. 14. epistola 92.
Constantia, Octauian. Mirand. Coruin. in Apophth. Valerius & Fulgosus 3. 5. Brusonius 2. 1.
Huldrychi Zuinglij sermo de constantia Bernæ habitus, Tomo 2. operum eius.
Perseuerantia, Octauian. Mirand. Vincentius 1. 3. 90. Manip. florum. Marsilius 1. 89. & 1. 125. Io. de Indagine. Lumen animæ, par. 2. cap. 184. Maphei Vegij libri 7.
De animi constantia seu perseuerantia, leuitate, pertinacia, & mutabilitate, Hierem. Pad. 5. 1. 4.
De bono perseuerantiæ Aur. Augustini lib. 1. Tomo 7. operum eius.
Constantiæ bonum: leuitatis fœda fugillatio: de animi mobilitate: desultoriū ingenium, Cælius 21. 29.
De constantia aduersus fortunam comparanda, Marsil. 1. 50.
In eodem perseuerandum, quoad fieri potest, Idem 12. 23.
Historia de Leænæ meretricis constantia in tormentis: ac Tertulliani uerba expositā, tum de Theodoro etiam ẽp firmo & constanti animo fuerit, Crinitus 9. 8.
De patientia, Valerius & Fulgosus 3. 3. Octauian. Mirand. Coruinus in Apophth. Ge. Maior ex poëtis. Brusonius 5. 1. Lumen animæ, par. 2. cap. 173. Manip. florum. Iacob. Mag. in Sophilog. 2. 4. 6. Plura uide supra, Tit. 8. de cōsolatione, et Tit. 13. de spe.
Patientia, Vincent. Bell. 1. 3. 86. Multiformitas eius, Ibid. dist. 87. Roborantia eam, Ibid. dist. 88.
Tolerantia, Index in prouerbia Erasmi secundum locos.
De tolerantia & longanimitate, S. pater Maximus.
De patientia & tolerantia in aduersis, Sabellicus 5. 6.
De patientia & eius fructu, dialogi 2. Polydori Virgilij.
De patientia & impatientia, 5. 1. 2. Hierem. Pad.
Sola malorum medicina est patientia, Marsil. 5. 41.
Durate, & uosmet rebus seruate secundis, Idem 1. 86.
De hoc, Durate amici & perseuerate ad tempus, Tzetzes 9. 281.
Patientia sine religione haberi non potest, Marsil. 5. 40.
Quid sit ira, quāq; bona & sancta sit patientia, Anto. de Gueuara, epist. 22.
Sermo Tauri philosophi de modo, atq; ratione tolerandi doloris secundum Stoicorum decreta, Gell. 12. 5.
De patientia in dolore ferendo, Sabellicus 5. 7.
Præstat malam ualetudinem bene ferre, quàm male bonam, Marsil. 4. 16.
Quæ patienda sunt ambulāti per huius uitæ uiam: Et prēmeditatio, leuissima facit esse grauiora: Et qualiter uarietas mortalitatis & fatū æquanimiter ferenda sunt, Senec. lib. 18. epist. 107.
Nullum cōmodius in malis remedium quàm patientia, Marsil. 5. 12.
Humana ferenda sunt, Pet. Lagnerius.
Patientia in tribulationib. 1. 3. 89. Vincentius Bell.
Patientia contumeliarum, 3. 5. 4. Vincent. Belluac.
De toleranda iniuria, Marsil. 1. 49.

GOTTFRIED WILHELM LEIBNIZ BIBLIOTHEK
NIEDERSÄCHSISCHE LANDESBIBLIOTHEK
Signatur: Leibn. Marg. 64:2, Stück 1, [604] - 294r
PUBLIC DOMAIN

Patientia principum, Iacob. Mag. in Sophilog. 3. 3. 7.
De dolore tolerando, M. T. Cicero Tusculan. lib. 2.
De tolerandis aduersis, Matth. Bossus.
Euentus fortiter ferendi, Stobæus.
Patientia principum, Iaco. Mag. in Sophilog. 3. 3. 17.
De iniuria ferenda, Sabellicus 9. 7.
De spernendis conuitijs & maledictis, Hierem. Pad. 5. 1. 3.
Qui maledicta leniter tulerint, Cælius 21. 28.
Exempla patientiæ, Plinius 7. 23.
Phocionis patientia, Aelian. in Varijs Græ. fol. 10.
De Socratis patientia, Gell. 2. 1.
Quo genere solitus sit philosophus Socrates exercere patientiam corporis, deq; eiusdem uiri patientia, Gell. 2. 1.
Xenophontis patientia, Aelian. in Varijs Græ. fol. 16.
Xenocratis patientia, Ibidem fol. 67.
Agesilai patientia, Ibidem fol. 24.
Antigoni tolerantia, Ibidem fol. 16.
Dionis, Ibidem.
Ephororum Lacedæmoniorum tolerantia, Ibidem fol. 10.
Aegyptij tolerantes tormentorum, Aelian. in Var. Græ. fol. 35.
Spes uirtus, Vincent. Bell. 1. 3. 21. Spei obiectum, Ibidem dist. 22. De spe affectu dictum est supra Tit. 15.
¶Seueritas, Valerius & Fulgosus 6. 3. Coruinus in Apophth. Brusonius 6. 15. Derisu & agelastis, locus in historia animalium constituendus.
¶Fides & grauitas, Index in prouerbia Erasmi secundum locos.
De auctoritate, Plin. 7. 32.
Romanorum grauitas, Cælius 18. 25.
Verba ex oratione Quinti Metelli Numidici, quæ libuit meminisse, ad officium grauitatis, dignitatisq; ducentia, Gell. 6. 11.
Grauiter dicta, Coruin. Apophth.
Grauiter dicta aut facta, Valer. & Fulgosus 6. 4.
Viros graues, esse fortes, sed indociles ac obliuiosos: ingenioso autem contra, Cælius 23. 27.
Platonis grauitas, Marsil. 4. 25.

TITVLVS XXIX. DE VITIIS oppositis, leuitate, lusibus, pusillanimitate, impatientia, inconstantia, animi mollicie, timiditate & ignauia, pertinacia.

VItia fortitudini opposita, Vincent. Bell. 1. 3. 82.
Leuitas mentis, Vincent. 3. 3. 3. Coruinus in Apophth.
De leuitate, pertinacia, & mutabilitate, Hierem. Pad. 5. 1. 4.
Nugalia, Index in prouerbia Erasmi secundum locos.
Qui paruis studet magna negligit, Aelianus in Var. Græ. fol. 12.
Lætitia inepta, 3. 3. 4. Vincent. Bell.
Chorea, 3. 9. 6. Vincent. Bell.
Saltandi studium apud uetustiores Romanos inter turpia nominatum non fuisse, Macrob. Satur. 3. 14.
In saltatores scommata, Florileg. Græ. libro 2. sect. 38.
Saltatricularum imagines, Florile. Græ. libro 4. sect. 24.
Ludus, Octauian. Mirand. Manip. florum. Vincent. Bell. 3. 8. 4. P. Verg. in epigrammat.
De ludis in genere simul & singillatim copiose docuimus libro 1. Tit. 12. par. 6. Libuit autē hic quoq; meminisse: quod animi leuitatem, quæ maturæ grauitati opponitur, ludi ferè & ludicræ actiones sequantur: Quod uitiū si quis malit ad lasciuiam intemperantiæ genus referre, licebit.
Honestiores quidam ludi sunt quàm ut hic inter uitia memorari debeant, ut qui ad corporis tantum exercitium fiunt, &c. de quibus lib. 1. Tit. 12. par. 6. Item qui à parentibus interdū cum liberis suis, si modum nō excesserint: Sic Archytam & Socratē pueris collusisse legimus, Aelianus in Varijs Græ. fol. 52.
Lusu nec abstinuisse uiros quandoq;, laude multa præsignes, Cælius 9. 27.
De Tyrrhenorum natura ludicris dedita, & circa res serias inepta, deq; illis hac super re dato oraculo, Leonic. 2. 95.
Scurræ, Brusonius 5. 9. Scurrilitas ludium Græcis eutrapelia est.

¶Vitia

¶Vitia magnanimitati oppoſita, 1. 3. 84. Vincent. Bell.
Puſillanimitas, Lumen animæ, par. 2. cap. 199. Manip. florum. Hierem. Paduan. 3. 1. 6.
Cupiditas uitæ, Valerius & Fulgoſus, 9. 13.
Tædium uitæ, Vincent. Bell. 3. 6. 14.
¶Impatientia, Vincent. Bell. 3. 3. 3. Manip. florum. Vide etiã in præcedente Tit. ubi de patientia.
De improbi animi hominibus & impatientibus, Anto. Mon. Meliſſæ 2. 90.
¶Inconſtantia, Ge. Maior ex Similib. Vincent. Bell. 3. 6. 4. Bruſon. 3. 24. Coruin. in Apophth. Index in Prouerbia Eraſmi ſecundum locos.
Inſtabilitas, Manip. florum. Lumen animæ, par. 2. cap. 119.
Mutandæ ſententiæ, Index in prouerbia Eraſmi ſecundum locos.
De illis qui citò mutanẽ, Anton. Mona. Meliſſæ 1. 18. S. pater Maximus.
Qui ſequitur omnia, nihil aſſequitẽ, Marſil. 3. 29.
De Ciceronis inconſtantia, Crinit. 7. 7.
Notat eos qui aſſidue ſuum ſtatum uariant, Senec. lib. 22. epiſt. 121.
De nugatione locorum uitanda, Seneca lib. 1. epiſtola 2.
Mutati inſtituti, Index in prouerbia Eraſmi ſecundum locos.
Cur capite deminuti ferè impetuoſi ſint, Cælius 20. 13.
Tepiditas, 3. 6. 4. Vincent. Bell.
Mollicies, Coruin. Apophth. Bruſon. 4. 6. Vincent. Bell. 1. 3. 90. Vide etiam ſupra Tit. 26.
Animus uirilis auaritia effœminatur, & ipſum quoq; corpus, Gellius 3. 1.
Vnguentorum improbatio, Odor qui uiro præcipue conueniat, Cæl. 28. 1. De unguentis nonnihil etiã ſuperius dictum eſt in Luxu, Tit. 26.
Quàm mollí animo Artemon Periphoretus fuerit, & hiſtoria perlepida de mirifica eius formidine, Crinit. 15. 11.
De Sardanapali Aſſyrij interitu, Tzetzes 3. 95.
De Lydorum mollicie, Cælius 20. 14.
Quod Demoſthenes rhetor cultu corporis, atq; ueſtitu probris obnoxio, infamiq; munditia fuit; quodq; item Hortenſius orator ob eiuſmodi mundi-tias, geſtumq; in agendo hyſtrionicũ Dionyſiæ ſaltatriculæ cognomento compellatus eſt, Gell. 1. 5.
¶Imbelles, Bruſonius 3. 12.
In timidos ſcommata, Floríleg. Græ. libro 2. ſect. 12.
De formidine & ignauia, Sabellic. 4. 7.
De timore & metu, quatenus affectus animi ſunt, necdum habitum induerunt, uide ſupra Tit. 16.
Ad meridiem uergentes cur timidi, Cælius 18. 20.
De mirifica formidine Artemonis Periphoreti, Crinitus 15. 11.
Fuga, Vincent. 1. 1. 14. Bruſon. 2. 45.
¶Deſperatio, Vincent. Bell. 1. 1. 25. & 1. 6. 15. Lumen animæ, par. 2. cap. 63.
¶Paruificentia, Vincent. Bell. 1. 3. 85.
¶Pertinacia, Vincent. Bell. 1. 3. 90. & 3. 3. 13.
Obſtinatio, Lumen anim. par. 2. ca. 166.

TITVLVS XXX. DE OCCVpatione, labore, cura, attentione, diligentia. De otio, negligentia, pigritia, mora. De otio honeſto, de ſolitudine.

OCcupatio, Manip. florum. Lumen animæ, par. 2. cap. 158. Index in prouerbia Eraſmi ſecundum locos.
Solicitudo ſiue occupatio, Mani. florũ.
De uita negotioſa & diſtracta, Anton. Mon. Meliſſæ 2. 77.
De nimia uitæ diſtrictione uitanda, Seneca lib. 1. epiſtola 5.
Multũ errat qui aggreditur multa, Marſil. 3. 53.
De ſimulata & affectata occupatione, Seneca lib. 8. epiſtola 65.
Quod occupationes conſilio relinquendæ ſunt, non præcipitanter fugiendæ, & de uaria quiete locorum, Seneca lib. 3. epiſtola 22.
¶Labor, Octauian. Mirand. Raph. Volaterr. lib. 31. Coruin. in Apophtheg. Manip. florum. Lumen animæ, par. 2. cap. 128.
Labor, uſus, aſſiduitas, Ge. Maior ex poëtis.
De induſtria & alacritate laborandi, S. pater Maximus.

Otio anteponendos labores, P. Fauſtus Foroliuiẽſ.
Labor improbus omnia uincit, Marſil. Fic. 8. 61.
Nobile exemplum de Alexandro Macedone contra inutiles labores, & nimis curioſam ſedulitatẽ, Crinit. 15. 2.
Alexandri dictum de uoluptate ac laboribus, Cælius 9. 14.
De operibus manu exercendis, Sabellicus 2. 9.
De labore operatiuo, & torpore ſeu mollicie uel otio, Hierem. Pad. 3. 4. 8.
Vehementia, languor, Index in prouerbia Eraſmi ſecundum locos.
Non cortex nutrit, ſed medulla, Marſil. 3. 67. & 5. 45.
¶ Cura, Bruſonius 2. 28. Octauia. Mirand. Dolet. Tomo 1.
De cura, intentione animi, & negligentia, Hierem. Pad. 3. 4. 7.
Cura præpoſtera, Coruin. in Apophth.
Attentio, Octauian. Mirand.
Attentio & contra, Index in prouerbia Eraſmi ſecundum locos.
Solicitudo, Vincent. Bell. 1. 3. 41.
Solicitudo temporalium, Idem 3. 7. 3. Lumen animæ, par. 2. cap. 230.
Diligentia, Bruſon. 2. 25. Index in prouerbia Eraſmi ſecundum locos.
Sedulitas, Lumen animæ, Tit. 64.
Aſſiduitas, Bruſon. 2. 25. Index in prouerbia Eraſmi ſecundum locos.
Alacritas, Lumen animæ Tit. 26.
Induſtria, Index in prouerbia Eraſmi ſecundum locos.
De ſtudio & induſtria, Valerius & Fulgoſus 8. 7.
Studium, Octau. Mirand. Manip. flor.
Studioſitas, Vincent. Bell. 1. 3. 37.
Semper aliquid agendum, & quoad fieri poteſt, in eodem perſeuerandum, Marſil. Fic. 12. 23.
Finis operis, principiũ operis tibi eſto, Marſil. 10. 26.
Nemini recte uolente omnino ad bonũ intercluſus eſt aditus, Marſil. 1. 84.
Demoſthenis uigiliæ, Aelian. in Varijs Græ. fol. 34.
De uaria locorum mutatione uitanda, & redimenda breuitate temporis, Seneca lib. 9. epiſt. 70.
De colligenda & ſiſtenda fuga tẽporis, Idem lib. 1. epiſtola 1.
Tempus parce expendendum, Marſilius 1. 81.
Reſponſio ad epiſtolam de tempore parce expendendo, Marſil. 1. 83.
De iactura tẽporis, P. Fauſtus Foroliu.
Lacedæmonij quàm parci temporis fuerint, Aelian. in Var. Græ. fol. 7.
Otium, Octauian. Mirand. Valerius et Fulgoſus 8. 8. Raph. Volaterr. libro 31. Bruſonius 4. 28. Aelian. in Var. Græ. fol. 7. Index in prouerbia Eraſmi ſecundum locos.
Otioſitas, Vincent. Bell. 3. 6. 6. Manip. florũ. Lumen animæ, par. 2. ca. 167.
De otio & Sibyllis, Ant. Maria Viſdominus.
De ratione otij pluſcula, Cælius 11. 3.
Socratis ſentẽtia de otio, Aelia. in Var. Græcis, fol. 46. Cælius 7. 40.
De otio militari, Valturius 4. 4.
De inerti quiete uel otio, Seneca lib. 11. epiſtola 83.
Otium & quies, Dolet. Tomo 1.
Requies, Octauian. Mirand.
Quomodo ſit colendum otium, & quid in eo tractandum, Senec. lib. 9. epiſtola 69.
Qualiter ſeceſſio in otium, uel peregrinatio non proſit, ſed noceat, ſine curatione animi, Seneca lib. 18. epiſtola 105.
Otij ut pernicioſi deteſtatio, remiſſionẽ tamen aliquam uideri neceſſariam: Quibus otium ſit utilius, quàm negotium: De Auguſto, L. Druſo, Turanio, Seruilio Vatia, Cælius 11. 1.
Quàm grauiter ac Satyrice Ioannes Picus Mirandula contra inertes, et otioſos homines uerba habuerit, & quod Solon in ſuis legibus damnandos cenſuit: ac inibi elegantiſſimi uerſus poſiti ex Enniana Satyra cõtra iſtos otioſe oſcitantes, Crinit. 2. 12.
Negligentia, Manip. florum. Vincent. Bell. 3. 6. 10. Lumen animæ, par. 2. ca. 162. Iacob. Mag. in Sophilog. 2. 4. 25.
Remedia negligẽtiæ, Vincent. Belluac. 3. 6. 10.
Somnolentia, Vincent. Belluac. 3. 6. 4. Remedia eius, Ibidem.

Dormitatio,

Dormitatio, Octauian.Mirand.
Theon in Exercitamentis, Versum Homericum, Dedecus est totam consultum stertere noctẽ, rhetorice explicat.
De fugiendis, uentre, pluma, & Venere, Guillermus de Mara.
Contra ignauiam, Stobæus.
De formidine & ignauia, Sabellic.4.7.
De ignauis, segnibus & supinis hominibus, Anton.Mon.Melissæ 2. 46.
Ignauia, Octauian.Mirand. Index in prouerbia Erasmi secundum locos. Coruinus in Apophth.
Otium ignauum, Ge.Maior ex poëtis.
De ignauia uitanda, Seneca libro 7. epistola 56.
Segnities, Vincent.Bell.3.6.3.
Scommata in ignauos, Florilig.Græ.libro 2. sect.37.
Pigritia, Manip.florum. Octauia.Mirand. Brusonius 3. 12. Iacob.Mag. in Sophilog. 2. 4. 23. Lumen animæ ubi de accidia: sic enim scribunt qui Græce nesciunt pro acedia, ἀκηδία.
Desidia, Octauian.Mirand.
Inertia, Brusonius 3. 12.
Indiligentiæ, Index in prouerbia Erasmi secundum locos.
De nota eius, qui stetterat oscitabundus apud censores, Gell.4.19.
Quem in modum, & quàm seuere increpuerit audientibus nobis peregrinus philosophus adolescentem Romanũ ex equestri familia stantem segnem apud se, & assidue oscitantem, Gellius 8. 3.
Mora, Octauian.Mirand.
Celeritas & mora, Ge.Maior ex poëtis.
De Lychnobijs hominibus, Crinit.16.6.
Solere interdũ homines plerosq; nimis quàm leuiculis rebus stulte operã impendere seriã: atq; inibi Platonis decretum: prius de atechnia, cacotechnia, matæotechnia, Cælius 17. 31.
Otium honestum, Coruin. apophth.
Quid ab otio honesto retrahit, quidũe inducit, Raph.Volaterr.lib.31.
Quod sit honestum otium: Iunij Syllani historia, & Turbonis, ac similium: Anaxagoræ excellentia, Cælius 11. 1.
De ludo & requie, seu otio laudabili, 4. 4. 9. Hierem.Pad.
De secessu in otium, & perplexitate concathenantium, seu cupiditate uitanda, Seneca lib.2. epistola 19.
¶Solitudo, Raph.Volater.libro 31. Lumen animæ, par.2.cap.231. Index in prouerbia Erasmi secundum locos. Coruinus in Apophth.
Solitudo & tumultus, Manip.florum.
De solitaria uita, Sabellicus 2. 2. Marsil.Fic.11. 20.
Commendat secessum à turba, Seneca libro 5. epistola 32.
De solitudine uitanda prudentibus, Seneca libro 1. epistola 10.
Solitudo philosophis, non remissio mentis, sed intẽtio esse solet & debet, Marsilius 5. 9.
Solitudo literatis necessaria, Marsi.7.43.
Platonicorũ obuersatio in lucis, Pythagoreorum solitudo, Cælius 25. 30.
De fugiendo turbæ consortio, Senec.libro 1. epistola 7.

TITVLVS XXXI. DE CONsuetudine, exercitatione, conuersatione. De uita humana, eiusq; breuitate & miseria.

DE liberis, eorumq; institutione & educatione, quanquã hoc loco dicere proposueram: cum uirtutes planè omnes disciplinam quandam, consuetudinem, & exercitationem requirere uideantur: ad Oeconomica tamen magis pertinere iudico, cum proles familiæ pars sit, & educatio eius officiũ parentum.

¶De consuetudine, S.pater Maximus, Anton.Mon. Melissæ 2. 80. Ge.Maior ex Similib. Idem ex poëtis. Octauian.Mirand. Brusonius 2. 7. Pet. Lagnerius ex Cice. Lumen animæ, par.2.cap. 44. Hierem.Pad. 1. 3. 13. Manip.florum. Vincent.Bell.3. 3. 7.

Consuetudinem ne quis dubitet maxime huc pertinere (quanquam ad omnem corporis animiq; habitum, plurimum ualeat) sciat ἦθη etiam apud Græcos, id est, mitiores & humaniores affectus (oppositos enim πάθη uocant) unde ethicæ philosophiæ nomẽ: à consuetudine & more, Græci ethos uocant, appellari.

GOTTFRIED WILHELM LEIBNIZ BIBLIOTHEK
NIEDERSÄCHSISCHE LANDESBIBLIOTHEK
Signatur: Leibn. Marg. 64:2, Stück 1, [608] - 296r
PUBLIC DOMAIN

Legitimus amoris terminus est consuetudo. Marsil. 1. 46.
Bona consuetudo, 3. 3. 7. Vincen. Bell.
Remedia malæ consuetudinis, 3. 3. 7. Vincent. Bell.
Experientia, periclitatio, Index in prouerbia Erasmi secundū locos. Octauian. Mirand.
Secunda experientia, Ibidem.
Exercitatio & usus, Brusonius 2. 30. Coruinus in Apophth. Index in proverbia Erasmi secundum locos. Lumen animæ, par. 2. cap. 84.
De exercitio, Lumen ani. Tit. 59.
De hoc, Exerce teipsum præexercitamentis, Tzetzes 6. 79.
De crebritate seu frequentia, & raritate usus rerū, 1. 3. 14. Hierem. Paduan.
Sapientia usus & memoriæ filia, Gellius 13. 8.
De exercitio & usu exercitij 3. 4. 6. Hierem. Pad.
¶ Contagio morū, Index in prouerbia Erasmi secundum locos.
Duas esse conuersationis uias; uitę genera tria, Cælius 26. 23.
Conuersatio, Lumen animæ, par. 2. cap. 48. Manip. florum.
Bonorum cōmercium quærendū, Coruin. Apophth.
De conuersatione, conspectu, societate, & solitudine, 2. 3. 7. Hierem. Pad.
De hoc, Barbarus euasit diu uersatus inter Barbaros, Tzetzes 6. 92.
De familiaritate cum bonis & cum malis, Anton. monachus Melissæ 2. 35.
Contra suspectum contubernium, Hieron. Strid. Tomo 1.
Alexāder quos suspectos habuerit, Aelianus in Var. Græ. fol. 52.

¶ *De uita humana, eiusq; breuitate & miseria.*

Vita humana, Florileg. Græ. lib. 1. sect. 13. Lumen animæ, par. 2. cap. 260. Aegloga Ausonij.
In imaginē uitæ, uersus Cyri Theodori.
Speculum humanæ uitæ, Roderici episcopi, de humanorum studiorum uanitate.
Vitæ præsentis status, Lumen animæ Tit. 70. Manip. florum.
De humanæ uitæ cōditione, Lippi Brandolini liber ad Matthiam regem.
Nulli unquam Deus omnia dedit, Marsil. Fic. 3. 50.
Vita hominum expressa per labyrinthū, in Hypnerotomachia Poliphili.
Huius uitæ cursum percurrendum esse, Seneca libro 5. epistola 32.
De uita fruenda, Hierem. Pad. 5. 4. 9.
De consilio ex summa uitæ captando, Seneca lib. 10. epistola 72.
Comparatio uitæ & mortis, Stobæus.
Quod homines prius moriuntur quam nascantur, Sene. libro 3. epistola 22.
Quæ agimus esse somnia, Cæl. 9. 18.
Humana omnia somnium esse, Poliphilus in libro Italico.
Plato uitam contempsit, Aelian. in Var. Græ. fol. 41. & 47.
De breuiori uita non curandū, & quod amplissimum uitę spatium est, usq; ad sapientiam uiuere, Seneca lib. 14. epistola 94.
De uitæ breuitate & quantitate, moraliter, Hierem. Pad. 5. 4. 2.
De uitæ humanæ breuitate, Franc. Petrarcha.
De uitæ inæqualitate quod ad fortunā, S. pater Maximus, Anton. Monach. Melissæ 1. 71.
De humanę uitæ periclitatione inter uirtutes & uitia, Io. Ferrerij Ped. libri 2.
De uitæ laboriositate & uanitate, 5. 4. 1. Hierem. Pad.
Vitam esse breuem & plenam curis, Stobæus.
In uitæ humanæ miseriam, Cratetis Cynici decastichon.
Vita hominis misera & breuis, Index in prouerbia Erasmi secundū locos.
Miseria humanę uitæ, Coruin. apophth. Ge. Maior ex Similib. Io. Trittemius. Marsil. Fic. 1. 57. & 1. 58. Octauius Cleophilus.
De misera hominis conditione, Rupertus Gaguinus.
De miseria hominis, Anselmus.
Miseriæ humanæ pelagus, Ottomarus Luscinius.
Vita hominum misera, fragilis: omnia caduca, Ge. Maior ex poētis.

GOTTFRIED WILHELM LEIBNIZ BIBLIOTHEK
NIEDERSÄCHSISCHE LANDESBIBLIOTHEK
Signatur: Leibn. Marg. 64:2, Stück 1, [609] - 296v
PUBLIC DOMAIN

TITVLVS XXXII. DE AMICITIA & amicis. De reconciliatione, concordia, pace, societate, fauore.

DE amore tum in genere, tum priuatim de honesto & libidinoso, satis in præcedentibus: hic iam de amicitia loci authorum indicandi.

De differentia amicitię & amoris, & animi constantis, Seneca lib. 5. epist. 35.

De amicitia, Plato in Lyside. Aristoteles in Moralibus magnis, & ad Eudemum libro 8. & 9. Oratio Themistij. Rufus ex Epicteto. Florile. Græ. lib. 1. sect. 85. Luciani dialogi, qui & Toxaris. Antonius Monachus Melissæ 1. 24.

De amicitia apud Latinos, Octau. Mirand. Ge. Maior ex poët. Valerius & Fulgosius 4. 7. Dominicus Mirabellius in Polyanthea. Hanapus 46. Coruinus in Apophth. Index in prouerbia Erasmi secundum locos. Brusonius 1. 3. Antonius Rampigollus 7. Manip. florum. Lumen ani. par. 2. cap. 4. Flos theologiæ. Iacob. Magnus in Sophilog. 2. 2. 7. & 8. Rayncrius. Aug. Dathus. Marsilius Fic. 1. 56. & 10. 7. Io. de Ligniano. Aur. Augustinus Tomo 4.

De amicitia quædam haud exculcata, Cælius 23. 4.

Amicitia, & amici arctissime coniuncti, Brusonius 5. Ioan. Rauisius Textor Tomo 2. pag. 654. Basil. edit. Hanapus 169.

De amicitia Ciceronis dialogus, qui etiã in uulgarem Italicum sermonẽ à quodam conuersus est. In eundem commentarij, Omniboni Leoniceni, Petri Marsi, Badij Ascensij: Annotationes Philip. Melanchthonis, Ambrosij Sarcerij.

Amor & amicitia, Petrus Lagnerius ex Cicerone.

De amicitia cũ multis, Plutarchi liber, Græce & Lati. Ottomaro Luscinio interprete.

De mutuo amore, Cælius Calcagninus.

De amicis & amore fraterno, S. pater Maximus.

In amicos, Martialis noster Tit. 45.

Qualis est amor, talis amicitia, Marsil. 2. 99.

De amore, & amicitia, & commendatio amici, Marsil. 10. 6.

De amicitia immortali, Marsilius 12. 20.

De dilectione & amicitia, Hierem. Pad. libro 3. partis 2.

De caritate nonnihil, Marsilius 10. 3. Vide supra Tit. 10.

De amicitijs animalium & rerum aliarum, Constantin. Cæsar.

De amicitia præcipue diuina, dialogus Alani Varenij.

De amicitia Christiana, Petrus Blesen̄.

Fraternitas, Manip. florum.

De amore fraterno, S. pater Maximus.

Honestissimum esse fraternũ amorem, Stobæus.

Amicitia uera, Pharetra, Collatio Ioseph monachi apud Io. Cassianũ. Aurel. Augustin. Tomo 2. epistola 155.

De amicitia uera & falsa, Hermannus Schildis.

De uera amicitia, & amicis ueris, 2. 3. 8. Hierem. Pad.

Amicitia ista stabilis quæ à deo conflatur, Marsil. 1. 51.

Quinam Solidurij apud Celtas sint appellati, Leonicen. 3. 3.

De amicorum confidentia, Hierem. Paduan. 2. 3. 13. constantia & inconstantia, Ibidem 14.

Amicitię cõstantia es fidelitas, Pharetra.

Amicitiæ nobilitas & utilitas, Ibidem.

Amicitia finis pacis & optabilior quàm iustitia, Proclus in Alcibiad. cap. 39. pag. 436. Basil. edit. Lat.

Iustitia finis belli, amicitia pacis, Ibidẽ.

Alexander interrogatus à quodam in quo loco essent thesauri ipsius, demonstrauit amicos, Theonis sophistæ Chria 1.

Tyrannos raro cõsenescere, amicorum inopia potius quàm auri, Cæl. 22. 22.

Quantum possit desiderium amicorum, Marsil. 1. 63.

Familiares & amatoriæ epistolæ, uide libro 1. Tit. 18. par. 2.

Quod amicus est in amico, Marsilius 1. 60. & 9. 6.

Salus amici ab amico, Marsil. 1. 61.

Amicitia inter homines nisi afflante deo

conflari non poteſt, Marſil. 4. 46.
Iupiter amicabilis per Mercurium conflat amicos, Marſil. 12. 16.
De Ioue amicabili & Apolline, Marſil. 12. 30.
Non eſt ſuauis abſq; amico ſuauiſſima melodia, Idem 3. 7.
Quàm gratus aſpectus amici, quàm neceſſarius, quàm uoluntarius amor, Marſil. 3. 48.
Amicorum præſentia utilis ad bonam ualetudinem, Seneca lib. 11. epiſt. 79.
Omnia dedit ſemel qui ſe ipſe dedit, Marſil. 4. 17.
Amicitia perfecta uerbis literisq; nõ indiget, Idem 5. 17.
Quomodo tacentes etiam colloquantur amici, Marſil. 8. 63.
Animo ab amicis nunquam abeſſe licet, Marſil. 7. 3.
Montes non ſeparant animos montibus altiores, Idem 4. 33.
Quos deus coniunxit moribus, coniunget felicitate, Marſil. 1. 44.
Feliciter amatur, qui à uiro amat amore digniſſimo, Marſil. 1. 93.
Magis commendat uirtus quàm amicitia, Marſil. 6. 31.
Amatoria quomodo amãdus quiſq; ſit, & quomodo laudandus, Marſil. 1. 28.
Dilige omnes, elige & ama unicum, ſoli confide Deo, Marſil. 3. 31.
De eruditione Criſpi Paſſieni, & eius eleganti ſententia in habendis probandisq; amicis, Crinit. 22. 12.
De amicorum experientia & cognitione, 2. 3. 10. Hierem. Pad.
De acquirendis amicis, Idem 2. 3. 11.
De conſeruandis & retinendis, 2. 3. 12.
De modo eligendi, & colendi amicum, Seneca lib. 1. epiſtola 3.
De aſſentatore & amico diſcernendis, Plutarch. Græce & Lat. Def. Eraſmo interprete; & Maxi. Tyrius Serm. 4.
Rogat amicũ quendam ne diſcedat ab officio, Ouid. Triſt. lib. 5.
Nunquã deeſt amantibus ſcribendi materia, Marſil. 5. 35.
Quid pro amico ſit faciendum, & quid non, Pharetra.
Ad amicum qui etiam in aduerſis fidus permanſerat, Ouidius Triſt. lib. 1.
Nihil poteſt eſſe proprium, ubi communis eſt animus, Marſil. 5. 2.
Quod amicitia omnia communicat, Seneca lib. 6. epiſtola 48.
Quomodo quis ad amicum ſe habeat, Maximus Tyrius, Sermone 36.
Cur Flamines nodum in ueſtibus habere non poſſent: & quàm libera et aperta eſſe debeat animorum coniunctio inter amicos, Crinitus 10. 10.
Verus amicus non eget abſentia ut magis deſideretur, Marſil. 1. 71.
Non ſunt amici niſi alter ex altero pendeat, Idem 7. 41.
Amicitia uera extrinſecis non eget officijs, Marſil. 5. 14.
Cura patriæ, familiæ, amicorum, Marſilius 1. 53.
Verus amicus quid amicus optaturus ſit præſagit, atq; præuenit petiturus, Marſil. 6. 33.
Benefaciendum eſt amico uel nolenti, Idem 3. 35.
Quod Chilo Lacedæmonius conſilium anceps pro ſalute amici cepit: quodq; eſt circumſpecte, & anxie conſiderandum, an pro utilitatibus amicorũ delinquendum aliquando ſit, notataq; inibi, & relata, quæ Theophraſtus, & M. Cicero ſuper ea re ſcripſerunt, Gellius 1. 3.
Q. Ennij uerſus, quibus depingitur ingenium comitasq; hominis minoris erga amicum ſuperiorem, Gell. 12. 4.
Non exigendum ab amico plus quàm habeat, Marſil. 8. 12.
Quomodo quis in amici negotijs importunus ſit, Anto. de Gueuara, epiſt. 30.
De ægroto qui domo ſua excellit, eò q; inuiſens eum amicus morã trahebat nimium, Tzetzes 8. 250.
De prudenti reſponſo Cæcilij Metelli ad amicum, qui eius animi conſilium ſcire cupiebat: neq; eſſe cuiuſquam ingenio facile confidendũ in rebus gratuitis, Crinit. 19. 7.
Amicitiæ impedimenta, Pharetra.
Amicitia cum malis hominibus, Ibid.
Quod amicitia non ſit niſi inter bonos, Pharetra.
Amicitia inter pares & libera eſt, Marſilius 7. 9.

Non

Non possunt plures in ea re inuicem firmiter copulari quæ ipsa in se mutabilis est atq; diuersa, Marsil. 3. 69.
Amicitia quomodo maxime perduret, Aelian. in Var. Græ. fol. 28.
De cœna cum amico habenda, Seneca lib. 2. epistola 19.
Biantis Prienæi sententia, quo consilio ac ratione uti debeamus in decernendis causis inter amicos uel inimicos, Crinitus 10. 13.
De Pirithoi amicitia cum Theseo, Tzetzes 4. 8.
De relegatione Anacharsidis, singularis amici Solonis, Tzetzes 4. 9.
De Cratero & Hephæstione, Cæl. 23. 4.
¶ Amicitia falsa, Pharetra. Anto. Mon. Melissæ 1. 25. Vide paulò superius in hoc Tit. ubi de Vera amicitia.
Amicitia ficta, Iaco. Magnus in Sophilogio 2. 2. 13.
In amicitiam dissimulantem, Ouid. de Ponto lib. 4.
De amicis leuibus, uerbalibus, fictis, & non ueris, 2. 3. 9. Hierem. Pad.
Amicitia diuitum, Io. Carnot. lib. 3.
Amici fortunæ, Pharetra. Vide prouerbium apud Erasmum, Feruet olla, ui uit amicitia.
De hoc, Multis mortalibus infidus est amicitiæ portus, Tzetzes 8. 190.
Fraus ab amico, Index in prouerbia Erasmi secundum locos.
Amicitiæ exilium, Cyri Theodori dialogus Græcus senarijs conscriptus, Græce & Latine ex nostra interpretatione.
In amicorum obitu querimonia & consolatio, Marsilius 9. 2.
¶ Reconciliatio, Manip. florum. Lumẽ animæ, par. 2. cap. 202.
De ijs, qui ex inimicis iuncti sunt amicitia, & necessitudine, Valer. & Fulgosus 4. 2.
Cum post offensiunculas in gratiam redeatur, expostulationes fieri mutuas minime utile esse, superq; ea re, & sermo Tauri expositus, & uerba ex Theophrasti libro sumpta, & quod M. q̃q; Cicero de amore amicitiæ senserit, cũ ipsius uerbis additum, Gellius 8. 6.
Reditiones in gratiam nobilium utrorũ memoratu dignæ, Gellius 12. 8.
De reconciliato amico, P. Faustus Foroliuien.

¶ *De concordia, pace, societate, fauore.*

Concordia, Ge. Maior ex Simil. Octauian. Mirandula. Index in prouerbia Erasmi secũdum locos. Coruinus in Apophth. Brusonius 2. 4. Manip. florum. Andreas Alciatus in Emblemat.
De uera concordia, Marsilius 4. 8.
De tribus Gratijs & concordia, Idem 8. 62.
Concordiæ symbolum uideri cornicem, non, ut omnes apud Iuuenalem existimant, ciconiam, Politian. in Miscell. 67.
Boni consentiunt, Proclus in Alcibiadem, ca. 48. pag. 456. Basil. edit. Lat.
Quod sciunt aliqui circa id omnino consentiunt, Ibid. & cap. 45. pag. 452.
¶ Pax, Octauian. Mirand. Lumen animæ, par. 2. cap. 178. *Plura de pace, uide in Politicis, fortè post Bellica.*
Amicitia finis pacis, & optabilior quàm iustitia, Proclus in Alcibiad. Platonis, cap. 39. pag. 436. Basil. edit. Lat.
Societas, Manip. florum. Lumen animæ, par. 2. cap. 228.
Nullum esse homine sociabilius animal, Cæl. 24. 29.
Societatis ineundæ mos arcanus, Cælius 17. 12.
Socius, et eius officia, Petrus Lagnerius ex Cicerone.
Cum auxilio, Index in prouerbia Erasmi secundum locos.
¶ Fauor, Octauia. Mirand. Manip. florum. Lumen animæ, par. 2. cap. 89.
De bonorum fauore, Ioan. Carnoteñ. lib. 8.
Qui fauet bonis, sibi fauet, Marsil. 1. 118.
Benignitas et beneuolẽtia, Manip. florũ.

TITVLVS XXXIII. DE LINGUA & SERMONE. *De promißione. De ueritate. De urbanitate, facetijs, iocis, dicterijs, ænigmatis. Vide plura Tit. 22. Affabilitas, comitas. Breuiloquentia. Fiducia loquendi. Temperantia dicendi, Monitio, Reprehensio, Secretũ, Taciturnitas.*

VIrtutes quædam in rebus ipsis, quædam in sermone, alia utrobiq; uim suam proferũt. Nos hoc in Titulo tum in genere de sermone quædam, tum seorsim quæ in eo laudantur uirtutes enumerabimus: ut eius uitia, in sequente & ultimo huius libri. Sic enim partiri libuit: etsi non ignorem nullam esse uirtutem, uitium nullum, siue in rebus, siue in uerbis, quin ad unum ex quatuor illis uirtutum & uitiorum usitatis generibus referri possit: Quæ qui sequi uoluerit, ueritatem iustitiæ, urbanitatem prudentiæ, dicendi fiduciam fortitudini, modestiam temperantiæ adscribet, & reliqua similiter.

¶ De lingua & sermone.

Lingua, Octauian. Mirand. Def. Erasmi liber.
Linguæ ratio, Brusonius 3. 25. & 26.
Ex lingua propagari plerũq; bona, sæpe etiam mala, Cælius 13. 5.
De efficacia sermonis boni uiri, Seneca libro 8. epistola 65.
Pro qualitate animi dicentis, eius informatur oratio, Seneca libro 20. epistola 115.
Sermo & oratio, Pet. Lagnerius ex Cic.
Sermo familiaris quatenus moderãdus, Cicero Offic. cap. 1. & 2.
De sermone libri 6. Io. Iouiniani Põtani.
Albertani causidici Brixiẽ. liber de arte loquendi & tacendi.
Non uerbis, sed facto probamur, Petrus Lagnerius ex Cicerone.
De doctrina & sermone, S. pater Maximus.
De doctrina, sermone, & conuersatione, Anton. Monach. Melissæ 1. 48.
Sermones optimos esse, qui operibus cõsonent, Maximus Tyrius serm. 15.
De concordia doctrinæ cum uita, & de inæqualitate uitanda, Seneca libro 3. epistola 20.
De efficacia exemplaris doctrinæ, Seneca lib. 1. epistola 6.
Aliter uiuere quàm doceas, Coruinus in Apophth.

¶ De promittendo.

Promissa, promissiones, Octauian. Mirandula. Brusonius 5. 7. Lumen animæ, par. 2. cap. 195.
Promissio indiscreta, Vincent. Belluac. 3. 3. 12.
Promissa seruanda, Petrus Lagnerius ex Cicerone.
Magnifica promissa, Index in prouerbia Erasmi secundum locos.

¶ De ueritate.

Veritas, Aelianus in Var. Græ. fol. 58. Stobæus. Maximus Planudes. Octauian. Mirand. Manip. florum. Vincent. Bell. 1. 3. 76. Lumen anim. par. 2. cap. 254. Vide supra in Metaphysicis Tit. 2. Fiducia et libertas loquendi etiam, de qua paulò post, ad ueritatem pertinere uidetur.
Libertas, ueritas, Index in prouerbia Erasmi secundum locos.
De ueritate & mendacio, S. pater Maximus. Polydori Vergilij liber.
De ueritate & falsitate uel mendacio, & connexis utriq; uel alterutri, Hieremias Pad. libro 2. partis 2.
Veritatem merito laudari, Pontanus de sermone 1. 7.
De ueracitate, Ibid. 1. 13.
De ueracibus, Ibidem 2. 2.
Veritas uitæ, doctrinæ, iustitiæ, Vincent. Belluac. 3. 3. 32.
Compendium ueritatis, Iodoci Clichthouei.
De amore ueritatis, Maph. Vegius in philalethe.
Alithia dialogus Pandulphi Collenucij, quo ueritatem cõmendat, uanitatem detestatur.
De ueritate dicenda aut tacenda, Iacob. de Paradiso.
Veritas uirũ reddit dignitate dignum, Marsil. 5. 29.
Veritas fucata, per Io. Lud. Viuem.
Obsequium amicos, ueritas odiũ parit, Erasmus in Chiliad.

¶ De urbanitate, facetijs, iocis, dicterijs.

Plura uide supra Tit. 22.
¶ Quæ sequuntur omnia ad asteriscum usq; tractantur in Ioannis Iouiniani Pontani libris de Sermone, prior numerus libri, posterior capitis est.

Vrbanitatem

Vrbanitatem ac ueritatem merito laudari, Pontan. de Sermon. l. 7. Vnde urbani dicti sint ac faceti, Ibid. ca. 8. de urbanis & facetis, cap. 12.
De lepidis, festiuis & salsis, l. 9.
Vnde ductę sint facetiæ ac facetudo, 3. 1.
Facetudinem uirtutem esse, 3. 2.
De principijs et causis uirtutis huius, 3. 3. & 15. & 17.
Triplex esse iocandi genus, 3. 5. In iocando adbibendũ esse delectũ, 3. 6.
Duo esse secundum Ciceronem facetiarum genera, 3. 19. Circa dicta facetias q̃ inueniendas artem plurimum ualere, 3. 20. Aliter oratoribus ac comicis, aliter ingenuis ciuibus facetiarum locos quærendos esse, 3. 21.
Diuisio Sermonum in iocos, dicta, ridicula, fabellas, 3. 22.
Artem naturæ coniunctam plurimũ ualere ad facetudinem, 4. 1. Quæ seruanda sint facetо, 4. 4.
De inueniendis dictorum ac ridiculorũ locis, 4. 2.
Nec̃ aduersum miseros, nec̃ potentes uiros, utendum esse ridiculis, 4. 3.
Dictorũ salsorũ duplex esse genus, 4. 5. Eorundem alia diuisio, 6.
Vultum esse dictis ipsis accõmodandũ, & gestum, & uocem, 4. 7.
Mimica & theatralia parum facetis conuenire, 4. 8.
E silentio interdum risum gigni. Quæ seruanda sint in risu prouocando, 4. 9. & 10.
Vrbanitatis definitio, 5. 1.
Lasciua dicta non decere facetum, nec contumeliosa, 5. 2.
Qualis esse debeat uir facetus, 6. 1.
Qualia facetorum dicta responsaq̃ esse debeant, 6. 2.
*Sermo iocosus, Petrus Lagnerius ex Cicerone.
De duplici iocandi genere, Cicero lib. 1. Offic. & lib. 2. de Oratore.
De dictorum iocorũq̃ diuersitate, Pontan. de serm. 3. 16.
Notati à censoribus, qui dixerant iocа quædam intempestiuiter, Gell. 4. 19.
De prudenter & salsè dictis, Sabellicus 9. 11.
Facetiæ, Dolet. Tomo 2.
De facetia, Hierem. Pad. 4. 4. 6.
De ridiculis & eutrapelia, Idem 4. 4. 7.
Facetiæ conuiuales, Florileg. Greg. 2. 52. Sympotica asteismata.
De griphis conuiualibus quæ dicantur quæstiones Cylicíæ, aut mnemoniæ, ænos quid, Cyliceum, Cæl. 28. 4.
Grypos cur ament Persæ, Cælius 8. 2.
Quænam sint ista, quæ Xenophon in cõuiuio iucundius interrogari dicit, & obijci per scõma, quàm secus, Plutarch. Symp. 2. 1.
Facetiæ, Ioannis Adelphi Mulingi, Poegij. Vide supra Tit. 22.
Faceta responsio M. Cic. amolientis à se crimen manifesti mẽdacij, Gell. 12. 12.
Facetiæ sunt ferè omnia apophthegmata: de quibus supra Tit. 22.
Quid mihi usuuenerit interpretari, & quasi effingere uolenti iocos quosdã Platonicos Latina oratiõe, Gell. 8. 8.
De iocis ac dicteriis ueterum, Macrob. Saturn. 2. 1. De diuersorum iocis atq̃ dicteriis, Ibidem 2. De iocis Ciceronis, Ibidem 3. De iocis Augusti in alios, & aliorum rursus in ipsum, Ibidem.
De ratione iocandi, Marsil. 9. 4.
Super iocis ac moribus Iuliæ Augusti filiæ, Macrob. Sat. 2. 5.
De uirorũ iocis argutisq̃ responsis, Ibidem 6.
De sententijs ac dictis Laberij & Publij mimographorum, Ibid. 7. deq̃ Pylade & Hyla histrionibus, Ibidem.
Ad multas facetas interrogationes responsio, Anto. de Gueuara, epist. 15.
Cuiusmodi quæstionũ certaminibus Saturnalitia ludicra Athenis agitari soliti sumus: Atq̃ inibi inspersa quædã sophismata, et ænigmata oblectatoria, Gellius 18. 2.
Vrbana quorundam uafricia: Exemplũ ignoti patris: De asinario & Pericle, Cælius 11. 8.
De M. Antonij urbanitate cum Græcis, Crinitus 14. 7.
Vrbane factum à Cl. imperatore de scypho surrepto à T. Iunio in conuiuio, Crinit. 12. 9.
Antonij Iuliani in conuiuio ad quosdã Græcos lepidissima respõsio, Gell. 19. 9.

Hiſtoria quædam nugoſa, Aelianus in Var. Græ. fol. 69.
Cuiuſmodi ioco cauillatus ſit Antiochũ regem Pœnus Annibal, Gell. 5. 5.
Scommata inter uitia ſermonis ſunt, Titulo ultimo.

¶ De ænigmatibus.

Vide ſupra Tit. 22.
Quod Græci ænigma, Latini olim Scirpos appellarunt, Gell. 12. 6.
Quàm imprudenter atq; imperite ab his erratum ſit, qui ſcirpum acceperunt pro ænigmate; & quod apud authorẽ Gellium ſcrupum, nõ ſcirpum legendum ſit, Crinit. 9. 13.
Aenigmata duo allata, unum ex Platone, alterum uero ex fabulis Plautinis, & utrũq; lepidum & perurbanum, Crinit. 20. 8.
Solutum hic & enodatũ quod ænigma de Varronis libro citat Gellius, Politian. 1. 36.
Griphus ternarij numeri, Dec. Auſonij.
¶ Affabilitas, Vincent. Bell. 1. 3. 77.
De popularitate, Pontan. de Serm. 1. 29.
De quibus libenter quiſq; interrogetur, Macrob. Satur. 7. 2.
Pennatis pedibus ſalutare, Cæl. 20. 22.
De humanitate, Pontan. de Serm. 1. 30.
De comitate, Ibidem 1. 28.
Comitas & contra, Ge. Maior ex poëtis.
De comibus, Pontan. de Sermone 1. 10.
De blandis, Ibid. 1. 11.
Platonis comitas, Marſilius 4. 25.
De colloquio manſueto & cauto, Ant. Monach. Meliſſæ. 1. 75.
De benigna ac placabili locutione, uel aſpera & rigida, Hierem. Pad. 3. 5. 13.
Breuiloquentia, Index in prouerbia Eraſmi ſecundum locos, Stobæus.
Vbi ſapientia maior, ibi ſermo breuior, Marſil. 7. 2.
Breuiloquentia propria Lacedæmoniorum, Aelian. in Var. Græ. fol. 74.
¶ De fiducia dicendi & arguendi, S. pater Maximus. Anton. Mon. Meliſſæ 2. 78. Stobæus.
Libertas in loquendo, Coruinus in Apophth. Raph. Volaterr. libro 28.
De tempeſtiua oratione, Stobæus.
Quæ liberè dicta aut facta, Valerius & Fulgoſus 6. 2. Vide ſupra Tit. 28. de fortitudine.
Libertas, ueritas, Index in prouerbia Eraſmi ſecundum locos.
¶ Cuſtodia linguæ, 3. 1. 3. Vincent. Bell.
De ſermonis mediocritate, ad quam utir tutem innominatã, opus eſt delectu, ut menſura ſeruetur in gratificando & commonendo, pro rerum, perſonarum, & circũſtantiarum diſcrimine, Pontan. de Sermo. lib. 1. cap. 23. & ſequentibus quatuor.
Archytæ modeſtia in dicendo, Aelian. in Var. Græ. fol. 68.
Modeſtia uerborum, Vincent. Bellua. 1. 3. 101.
De temperantia locutionis, 3. 5. 2. Hierem. Pad.
Quando loquendum ſit, 3. 5. 3. Ibidem.
De interrogationis & reſponſionis prudentia, 3. 5. 4.
De enunciatione, iudicatione, affirmatione, approbatione, et reprobatione, 3. 5. 5. Ibidem.
De præmeditatione & temeritate locutionis, Ibidem 6.
Cautim loquendũ apud principes, Crinitus 6. 2.
Opiniones nõ temere diuulgandæ, Marſilius 11. 24.
¶ Carpentis ſeipſum, Index in prouerbia Eraſmi ſecundum locos.
Correctio, Manip. florum.
De admonitione, caſtigatione, & correctione, Hierem. Pad. 3. 3. 4.
Monitio, Octauian. Mirand.
De admonitione, S. pater Max. Anto. Monachus Meliſſæ 1. 49.
Admonere aliũ facilius quàm ſeipſum, Stobæus.
Quod licet non omnes monendi ſint, tamen quidam etiam cõtradicentes uel illudentes docendi ſint, Seneca lib. 4. epiſtola 29.
Obiurgatio ſeu admonitio, Ge. Maior ex Similib.
De increpatione & reprehenſione, Hierem. Pad. 3. 3. 5.
Reprehenſio, Octauian. Mirand. Manip. florũ. Lumen ani. ubi de cõuitio.
Accuſatio, Vincent. Bell. 1. 3. 55. Bruſonius 1. 16.

¶ Occulta,

¶ Occulta, Index in prouerbia Erasmi secundum locos.
De arcanis, Stobæus.
Secreta, Brusonius 6. 10.
De silentio & secretis, S. pater Maxim. Antonius Mon. Melissæ 1. 73.
De tacendis & celandis propriis & alienis criminibus, Hierem. Pad. 3. 5. 8.
De tacendis secretis & celandis, Idem 3. 5. 9.
Cũ quibus non sit loquendũ, Idẽ 3. 5. 10.
De taciturnitate, Stobæus.
De silentio, Florileg. Græ. 1. 75. Gregorij Naz. elegi 20. Ioan. Theophilus. Vincent. Bell. 3. 1. 4. Lumen anim. Tit. 71. Brusonius 6. 6. Manip. florũ. Andreas Alciatus in Emblematis.
De taciturnis, Pontan. de sermone 1. 22.
Silentij descriptio siue laus, Cælius Calcagninus.
De hoc, Diu me taciturnitas ex uerbis cepit, Tzetzes 8. 172.
De Pythagoræo silentio, Tzetzes 7. 116. & 8. 164. Gellius 1. 9.
Silentio deum colendum, Cælius 15. 23.
Taciturnitas, Manip. florum. Octauia. Mirand. Raph. Volaterr. libro 28. Lumen animæ, par. 2. cap. 242. Vincent. Belluac. 3. 6. 7.
Taciturnitas laudata, Coruinus in Apophth. Index in prouerbia Erasmi secundum locos. Illaudata. Ibid. Indiscreta, Vincent. Bell. 3. 3. 12.
Silentium in iudicio quid, Cæl. 23. 18.
De uoce gry, Tzetzes 4. 7. Vide prouerbiũ apud Erasmũ, Ne gry quidem.
Silentij bonum ex Græco disticho, Gnathænæ meretricis historia lepidiuscula: animantia silentio quandoq; tueri uitam: Numæ institutum: tacita Musa: silentiarij, Cælius 21. 46.
Silentij & sermonis præparci laus præcipua: loquacitatis epodos: Heracliti factum scitu dignum: item de Zenone: Piscitio cur abstinuerint Pythagorei: Ellopes unde: linguas cur offerrẽt deorum honori: Plinij locus ex libro 7. illustratus de arcanorum proditione, Cælius 13. 5.
De Harpocrate, Politian. 1. 83.
De taciturnitatis & locutionis prudentia, Hierem. Padua, lib. 5. partis 3. & statim ab initio de taciturnitate & loquacitate.
De doctrina dicendi et tacendi, Albertani liber.
De audiendo, Plutarchi liber Græce, & Latine Ottomaro Luscinio interprete.

TITVLVS XXXIIII. VITIOsus sermo, Mendaciũ, Perfidia, Periurium, Arcanorum proditio, Hypocrisis: Dicacitas, Ironia, Rusticitas, Loquacitas, Scurrilitas, Contentio, Minæ, Suspiratio, Conuitium, Maledicentia, Adulatio.

DE multiplici uarietate uitiosæ orationis: et quod pro qualitate dicentis, eius informatur oratio, Seneca libro 20. epistola 115.
Peccata linguæ, Vincent. Belluac. 3. 1. 3.
¶ De mendacio, Stobæus. Anton. Monachus Melissæ 1. 22. Petrus Lagnerius ex Cic. Octauian. Mirand. Coruin. in Apophth. Manip. florũ. Plato in Hippia minore. Lumen animę, par. 2. ca. 146. Brusonius 4. 18. Vincentius Belluac. 3. 77. Species eius, Idem ibid. Plura quære superius, in locis authorum de ueritate.
Incredulus siue philopseudes, Luciani dialogus.
Pseudologista, eiusdem.
De mendacibus, Ponta. de sermone, 2. 3.
Plura esse mendaciorum genera, Pontanus de serm. 2. 5. Quid Aristoteles de hac re sentiat, Ibid. 2. 6.
De fallacibus, Pontan. de serm. 2. 12.
Verba P. Nigidij, quibus differre dicit mentiri, & mendacium dicere, Gellius 11. 11.
De hoc, Falsa multa dicere ueris similia, Tzetzes 8. 165.
De mendaci mortalium uita, Antonius Codrus.
Parum illi credendum est, qui nimis credit, Marsil. 3. 56.
Faceta responsio M. T. Cic. amolientis à se crimen manifesti mendacij, Gellius 12. 12.
De ijs, qui infimo loco nati mendacio se clarissimis familijs inserere conati sunt, Valer. & Fulgosius 9. 16.
De hoc, Et si quid his est falsi intelligentius, Tzetzes 7. 144.

De his qui fumos uenderent non inelegans obseruatio, Crinit. 18. 11. Vide in Chiliadibus Erasmi.
Fumum, umbrā, nubes capi pro re momenti nullius: fumū uenditare quid, Cælius 26. 21.
Qui pro rebus uerba dat, folia dat pro fructibus, Marsil. 6. 34.
Impugnatio ueritatis, 3. 3. 32. Vincentius Belluac.
¶De perfidia, Octauian. Mirand. Brusonius 2. 35. Index in prouerbia Erasmi secundum locos.
In amicum, qui illi pollicitam fidem fregerat, Ouid. Trist. lib. 1.
¶De periurio, Stobæus. Octauia. Mirand. Manip. florum. Vincent. Belluac. 3. 7. 8. De iuramentis, uide in Politicis.
Fœderum & iurisiurandi uiolatio quomodo à poëtis in deos reiiciatur, Proclus in remp. Platonis cap. 4. nostræ translationis.
De amica quæ peierauerat, Ouid. Eleg. lib. 3.
Quomodo æstimatum sit periuriū à Philippo aut Lysandro, Aelian. in Var. Græ. fol. 34. Iterū de periurio, Ibidem 77.
¶De ꝓditoribus, Pontan. de Serm. 2. 11.
De Candaulæ uxore prodente maritū, Tzetzes 6. 54. Plura uide Tit. 20. circa finem.
¶Arcanorum proditio, uide in loquacitate infra.
Reuelatio secretorū, Vincēt. Bell. 3. 3. 12.
De fucatis & illecebrosis lenocinatoribus, Pontan. de Serm. 2. 10.
Hypocrisis, Manip. florum.
Hypocrisis & fucus, Corui. in Apoph.
De hypocritis, Pontan. de serm. 2. 13.
De apparentia, existentia, & hypocrisi, Seneca libro 1. epistola 5.
De simulatione, uide paulò post.
¶De dicacitate & facetijs, Fran. Petrarcha tractatu 3. libri 2. de rebus memorandis.
Aexonum dicacitas, Cælius 18. 25.
¶ Salsè dicta, Coruinus in Apophth.
Σκώπτειν Lacedæmonij assuescebant, Aelianus in Var. Græ. fol. 74.
De auibus quæ dicantur scōpes: obseruata quæpiam ex Græcorum monumentis: σκώπτειν uerbum unde inflectatur, Cælius 12. 14.
Meson quid et scommata Mesonica, Cælius 6. 17.
De uario scommatum genere, & quàm caute his utendū inter conuiuas, Macrob. Saturn. 7. 3.
Socrates quomodo tulerit scōmata, Aelianus in Var. Græ. fol. 30.
Poliagrus quomodo tulerit scommata, Ibidem.
Scommata q̄modo tulerint quidā, Ibid.
Phocionis scomma in Demadem, Ibidē fol. 68.
¶Ironia, 1. 3. 77. Vincent. Bell.
De ironicis, Ponta. de Serm. 2. 7. & 6.
Definitio ironiæ, Ibidem 6. 4.
De ironia & iactantia, Raph. Volaten. libro 28.
¶De simulatione & dissimulatione, 2. 2. 5. Hierem. Pad. Vide etiā supra Tit. 2. ubi de fraude & dolo.
Simulatio Brusonius 3. 1. Octauia. Mirand. Pontan. de Sermone 2. 1.
Dissimulatio, Octauian. Mirand.
¶De trifialitate, Pontan. de Serm. 3. 12.
De fatuis, insulsis, & inconditis, Ibidem
De ineptis, Ibid. 3. 11. (3. 10.
De rusticitate, Pontan. de Serm. 3. 7.
Agrestitatem potius quàm rusticitatem opponendā esse facetudini, Ibid. 3. 8.
De agresti & agrestitudine, Ibid. 3. 9. & 3. 14.
¶De loquacitate, Plutarchus. S. pater Maximus. Anton. Mona. Melissæ 1. 74. Lumen animæ, par. 2. cap. 136. Octauian. Mirand. Manip. florum. Brusonius 3. 26. Plura uide supra in authorum locis de silentio.
Garrulitas, Stobæus. Anton. Monach. Melissæ 2. 70. Ge. Maior ex poëtis. Brusonius 3. 26. Index in prouerbia Erasmi secundum locos.
Garrulitas & loquacitas, Coruinus in Apophtheg.
Verbositas, Vincent. Bell. 3. 6. 7.
De uerbosis & loquacibus, Pontan. de Serm. 1. 19. & 20.
De nugatoribus, Pontan. de Serm. 1. 21.
Multiloquium, Vincent. Bell. 3. 3. 12. & 3. 6. 7.

GOTTFRIED WILHELM LEIBNIZ BIBLIOTHEK
NIEDERSÄCHSISCHE LANDESBIBLIOTHEK
Signatur: Leibn. Marg. 64:2, Stück 1, [617] - 300v
PUBLIC DOMAIN

De arcanorum proditione, paulò ſuperius dictum eſt.
Vaniloquium, Ibidem.
De uaniloquio & multiloquio, Hierem. Pad. 3. 5. 11.
Blaterare, Dolet. Tomo 2.
Verborum uolatiliũ pœna, Cæl. 11. 18.
Gnathæna meretrix quomodo loquacẽ repreſſerit, Aelianus in Varijs Græ. fol. 52.
Quàm importunum uitium ſit, plenũq; odij, futilis inaniſq; loquacitas, & q̃ multis in locis à principibus utriuſq; linguæ uiris deteſtatione iuſta culpata ſit, Gellius 1. 15.
Athyrophonos, athyrotos, Cæl. 16. 20.
¶ Ambiguitas, Octauian. Mirand.
¶ Scurra, Dolet. Tom. 2.
De ſcurrilitate, Pontanus de ſermo. 3. 13. & 14. Vincent. Bell. 3. 3. 12. Index in prouerbia Eraſmi ſecundum locos.
Turpiloquium, Coruin. in Apophtheg. Vincent. 3. 3. 12. Nos etiam in dialogis noſtris cũ Martiali noſtro, multa contra uerborum turpitudinem attulimus.
De locutione & auditione inhoneſtarũ actionum, 3. 5. 12. Hierem. Pad.
Multam dictam ab ædibus plebis Appij Cæci filiæ mulieri nobili, quod locuta eſſet petulantius. Gell. 10. 6.
Contentio, Iacobus Mag. in Sophilogio 2. 4. 9. Manip. florũ. Vincen. 3. 3. 13.
De contentionibus, Hiere. Pad. 2. 4. 7.
De rixis & ſcandalis, Ibidem 2. 4. 8.
De litibus & iurgijs, Ibidem 2. 4. 9.
Contentioſæ naturæ ratio, Cælius 9. 12.
De contradictione & temeritate, Anto. Mon. Meliſſæ 2. 71.
De cõtentioſis, Pontan. de Sermõe 1. 18.
Rixoſus, Index in prouerbia Eraſmi ſecundum locos.
Litigium, Vincent. Bell. 3. 5. 3.
Lites, Bruſonius 3. 27.
Altercatio, Ibidem.
Rixa, Vincent. Bell. 3. 5. 11.
Clamor, Vincent. Bell. 3. 5. 3.
Clamoſus, Index in prouerbia Eraſmi ſecundum locos.
Minantis, Ibidem.
In minas, Florileg. Græ. 1. 7.
De minis, Bruſo. 4. 12. Hier. Pad. 3. 5. 15.
Comminatio indiſcreta, Vincent. Bell. 3. 3. 12.
Murmur, Manip. florum. Lumen ani. par. 2. cap. 159. Vincent. Bell. 3. 6. 7.
Suſurratio, Vincent. Bell. 3. 4. 4.
De ſuſurratione & ſeminatione diſcordiarum, 2. 4. 6. Hierem. Pad.
De ſuſurronibus, Pontan. de Serm. 2. 9.
Conuitium, Manip. florum. Octauia. Mirand. Lumen anim. par. 2. ca. 50.
Opprobrium, Manip. florum.
Maledicentia, conuitium, Ge. Maior in Similibus.
Maledicentia, Index in prouerbia Eraſmi ſecundum locos. Bruſonius 1. 16.
Inuehitur in maledicum, Ouid. Triſtiũ libro 3.
De malignis uerbis ac conuitijs, Hier. Paduan. 3. 5. 14.
Execrandi, Index in prouerbia Eraſmi ſecundum locos.
De conuitijs & contumelijs, quæ publice in triumphantes à ſeruulis dicerentur, Crinit. 24. 5.
Maledicentia multorum, Aelia. in Varijs Græ. fol. 16.
Maledici contemnendi, Marſil. 3. 5.
Contra maledicentiam poëtarũ, lex cenſorum, Crinitus 20. 9.
Maledicus non aliter te lædere poteſt, q̃ ſi faciat uiciſſim te maledicum, Marſilius 6. 38.
Linguæ uirulentæ taxatio: Homeri & Steſichori cæcitas unde fuerit, Cælius 15. 25.
Lauare pro eo quod eſt probra ingerere, Cælius 14. 2. Vide in Chiliad. Eraſmi, πλύνειν με ποιεῖς.
Laceſſentis, Index in prouerbia Eraſmi ſecundum locos.
De reprehenſione & accuſatione, uide aliquid in præcedente Titulo.

¶ De *adulatione.*

De adulatione, Stobæus, S. pater Maximus, Anton. Mona. Meliſſæ 1. 52. Io. Carnoteñ. lib. 3. Octau. Mirand. Pet. Lagneríus ex Cic. Index in prouerbia Eraſmi ſecundum locos. Vincent. Bell. 1. 3. 11. Bruſonius 1. 7. Hierem. Pad. 2. 2. 4. Lumen animæ Tit. 17. & par. 2. cap. 18. Manip. florum.

Assentatio, Coruinus in Apophth. Ge. Maior ex Similibus. Brusonius 1. 7.
Blanditiæ, Octauian. Mirand.
De adulatoribus, Pontan. de Serm. 1. 14. Vide supra Titul. 32. ubi de amicitia ficta.
De adulatoribus quibusdam & scurris, Leonicen. 3. 3.
De parasitis nobilibus ex Athenæo, Raphaël Volaterr. libro 28. Brusonius 3. 9. Index in prouerbia Erasmi secundum locos.
De parasitis ex Athenæo quædam uertit Steph. Niger.
In adulatores, Florileg. Græ. 1. 42.
De captatoribus, Pontan. de Serm. 1. 15.
Englottogastor, Tzetzes 10. 353.
De Gnathonibus & Thrasonibus, Ioã. Carnoteñ. libro 8.
Contra Gnathonicos, Io. Carnoteñ. li. 6.
Adulationis & paupertatis colloquiũ, Ioan. Artopœi.
De adulatione uitanda, Seneca lib. 22. epistola 123. & lib. 4. epistola 31.
Adulatio uitanda principi, Desyd. Erasmus de institutione principis Christiani ad Carolum V. statim ab initio.
Dicta contra parasitos & assentatores, Raph. Volater. lib. 28.
De parasito frustrato cœna, Tzet. 8. 160.
Quod Plato adulabatur tyrannis, Tzetzes 10. 357.
Dionysiocolaces & Alexandrocolaces qui, Cælius 22. 17.
Adulationis malum: quid cercopissare: quæ climacides: adulatorum appellationes diuersæ: crocidissare quid, carephologia, tylæ, crocylia: de Dionysij adulatoribus, & Antigoni: adulatorũ cognomina plura: colax unde, & itẽ cœlia: bucolos unde, Cælius 20. 33.
Thopica, thopes, Ibid.
Modus laudis absq; adulatione, Mathius 1. 9.
Adulatorẽ esse polypo simílẽ, Cæl. 13. 31.
Adulatoris exemplũ habemus in Gnathone, in Eunucho Terentij.
Quomodo distinguatur amicus ab adulatore, Maximus Tyrius sermone 14. Plutarchi liber Græce, & Latine Des. Erasmo interprete. Habetur etiã Tomo 4. operum D. Erasmi.

APPENDIX AD TITVLVM XI. DE AMORE Venereo, in qua historiæ amatoriæ à Parthenio & Plutarcho proditæ indicantur.

HISTORIAS amatorias partim circa finẽ libri de historijs, partim supra hoc in libro Tit. 11. commemoratas, & illas quæ hic pro appẽdice adiungentur, qui uoluerit in unum uel alphabeti uel alium ordinem coniungat. Mihi enim materiam & prima rudimenta paulatim elaborandi operis suppeditare satis laboriosum est.

Acamas uide in Laodice.
Achæus puer, uide in Hipparino.
Achilles, uide in Pisidice.
Acrotatus, uide in Chiloníde.
De Actæone puero, quem Archias amabat, in repugnantiũ manibus discerpto: & quomodo ipse Archias postea in Syracusis, à Telepho, quem pollue rat, interẽptus sit, Plutar. in Amat. 2.
De Alcinoẽ Corinthia & Xantho Samio, quo cum illa nauigans pœnitudine ducta in mare se præcipitauit, Parthenius 27.
Alcippus, uide in Damocrita.
Alexander, uide in Paride.
De Antheo & Cleobœa, quæ aliâs Philachme, Parthen. 14.
De Anthippe, quam nobilis apud Chaones adolescens amabat, quomodo uenator imprudens eam iaculo in sylua occiderit, &c. Parthen. 32.
Antileon, uide in Hipparino.
Apriate, uide in Trambelo.
Apterus, uide in Eulimene.
Archias, uide Actæon.
De Arganthona, quæ ob Rhesi mariti amorem, cum ille in Troiano bello periisset, contabuit, Parthen. 36.
Aristodemus, uide in Scedaso.
De Aristoclea Bœotia, quam Strato & Callisthenes amabãt, inter repugnantium

tium manus in nuptijs cũ Callisthene dilacerata, Plutarch. in Amator. 1.
Aristonis uxor, uide in Phayllo.
De Assaone, qui Nioben filiam amauerit, & postea se occiderit, Parthen. 33.
¶Biblis, uide Caunus.
Brettanni filia Celtine, uide Celt.
¶ De Calcho à Circe in porcum uerso, Parthen. 12.
Callisthenes, uide Aristoclea.
Cassamenus, uide in Scelli.
Cauaras, uide in Eriphe.
De Cauno et Biblide sorore, Parthen. 11.
De Celtine Brettanni filia, quæ ex Hercule Celtum suscepit, Parthen. 30.
Cleobœa, uide Antheus.
De Clite, quæ præ dolore ob defunctum maritum Cyzicum Aeneæ filium se suspendit, Parthen. 28.
De Chiloníde Cleonymi uxore, quæ Acrotatum regis filiũ amabat, unde bellum Peloponnesio illatũ, Parthen. 23.
Circe, uide in Calcho.
Cleonymus, uide in Chiloníde.
Clymenus, uide Harpalyce.
Clytus, uide Pallene.
De Corytho Paridis filio, qui cum Helena deprehensus, à patre occisus est, Parthen. 34.
Cydonis filia Eulimene, uide in E.
Cyrus, uide in Naníde.
Cyzicus, uide Clite.
¶Damocriti Alcippi Lacedemonij uxor ob maritum electum indignata, filias & seipsam occidit, Plutar. in Amat. 5.
Daphne & Leucippus Oenomai filius, Parthen. 15.
Daphnis pastor cum ab Echenaide nympha amaretur, oculis priuatus est quod alteri mulieri se adplicuisset, Parthen. 29.
De Dimœta qui cadauer amauit: et Trœzenis filia, quæ à fratre corrupta se suspendit, Parthen. 31.
Diognetus, uide Polycrita.
Diores, uide in Polymela.
¶Echenais nympha, uide in Daphníde.
De Eriphyles monili, Parthen. 25.
De Eriphe (aliâs Gythimía) Xanthi Ionis uxore; & Gallo quẽ Aristodemus Cauaram uocat, Parthen. 8.
Eurexippa, uide in Scedaso.
De Euippe & Vlysse, quorum filius fuit Euryalus, Parthen. 3.
De Eulimene Cydonis filia & Aptero Cretensium príncipe, cui desponsata erat: & Lycasto qui eã corrupit, Parthen. 35.
Euryalus, uide in Euippe.
¶ Gythimia, uide in Eriphe.
¶De Hæro filia Oenopionis, & Horione Hyrici filio, Parthen. 17.
Harpalyce & Clymenus, Parthen. 13.
Helena, uide in Corytho.
Hercules, uide in Celtine.
De Hipparino puero & Antileonte, Parthen. 7.
De Hipparino Syracusiorũ tyranno & Achæo puero, à quo occisus est, Parthen. 24.
Hippo, uide in Scedaso.
Horion, uide in Hæro.
Hypsicreon, uide in Neæra.
Hyrieus, uide in Hæro.
¶Ilebia, uide Lyrcus.
¶Laodice & Acamas, Parthen. 16.
De Leucippo & sorore eius, Parthen. 5.
De Leucippo Oenomai filio, uide in Daphne.
Lycastus, uide in Eulimene.
Lyrcus & Ilebia, Parthen. 1.
¶Miletia, uide in Scedaso.
¶Nanis Crœsi filia, Cyro Sardiorum arcem prodidit, Parthen. 22.
De Neæra Hypsicreontis Milesij uxore, & Promedonte Naxio, Parthen. 18.
Niobe, uide in Assaone.
¶Oenone, uide in Paride.
¶De Pallene Sithonis Hodomantũ regis filia, & Clyto, Parthen. 6.
Pancrato, uide in Scelli.
De Paride siue Alexandro & Oenone, Parthen. 4. Vide etiam in Corytho.
De Periandro et eius matre, Parthen. 17.
De Phayllo tyranno, & Aristonis uxore Eriphyles monili ab eo donata, Parthen. 25.
Philachme, uide in Antheo.
De Phoco Bœotio, quem cum triginta filiæ eius proci occidissent, ad Hippotas fugiunt: bellũ oritur, proci capti cõburuntur, Plutarch. in Amator. 4.
De Pisidice, quæ cum Achilli patriã ob eius amorẽ prodidisset, lapidibus ab exercitu eius obruta est, Parthen. 21.
De Polycrita et Diogneto Erythrẽorum duce, qui propter illius amorem Milesios Naxijs prodidit, Parthen. 9.

De Polymela, & Vlysse, & Diore, Parthen. 2.
Promedon Naxius, uide in Neæra.
¶ Rhesus, uide in Arganthona.
¶ De Scedaso & eius filiabus Hippo & Miletia, uel ut alij Theano & Euexippa, quæ à Spartanis adolescētibus uiolatæ occisæq; sunt: unde Leuctricum bellum exortū, Spartani à Thebanis cæsi. Obiter etiam de Aristodemo Spartano, qui eodem tempore puerū rapuit, & reluctantem iugulauit, Plutarchus in Amator. 3.
De Scelli & Cassameno Thracibus fratribus, qui ꝓpter Pancrato puellam, mutuo se interemerunt, Parthen. 19.
Sithon Hodomantū rex, uide in Pallene.
Strato, uide in Aristoclea.
¶ Telephus, uide in Actæone.
Theano, uide in Scedaso.
De Trambelo Telamōis filio, & Apriate puella in mare præcipitata, Parthen.
Trœzenis filia, uide in Dimœta. (26.
¶ Vlysses, uide in Euippe & Polymela.
¶ De Xāthi Ionis uxore, uide in Eriphe.
De Xantho Samio, uide in Alcinoë.

APPENDIX ALTERA AD TITULUM X. *ubi de Amore in genere & honesto amore tractatur.*

PLATONIS conuiuium uel de amore dialogum Marsilius Fici. cōmentario illustrauit, cuius summam Hieronymus Beneuenius breui cantione Italica complexus est, in quam etiam Io. Pici Mirandulani commentariorum libri 3. extant. Nos hic, ut chartam huius libri explearemus, capitū aliquot in Cōmentario Marsilij argumenta adscribemus, plæraq; illorum ad Metaphysica magis q̄ Ethica pertinere non ignari. Diuiditur autē hic Cōmentarius in orationes 7. & orationes singulæ in sua capita.

CAPVT 1. De natali & funebri die Platonis, & cōmentarij huius occasione.
2. Qua regula laudandus sit amor, quæ sit eius dignitas & magnitudo.
3. Origo amoris ex Chaos.
4. De utilitate amoris.

¶ *Secundæ orationis.*

Cap. 1. Deus bonitas, pulchritudo, iustitia, principium, medium, finis.
2. Quo pacto diuina pulchritudo amorem parit.
3. Pulchritudo est splendor diuinę bonitatis, & Deus est centrū quatuor circulorum.
4. Quomodo Plato de rebus diuinis exponatur.
5. Pulchritudo diuina per omnia splendet, & amatur in omnibus.
6. Passiones amantium.
7. De duobus amoris generibus, ac de duplici Venere.
8. Exhortatio ad amorem. De amore simplici, ac de mutuo.
9. Quid quærant amantes.

¶ *Tertiæ orationis.*

Cap. 1. Amor in omnib. ad omnia, creator omnium, magister omnium.
2. Amor est author omniū & seruator.
3. Quod sit magister artiū & gubernator. 4. Nullum mūdi membrum odit aliud membrum.

¶ *Quartæ orationis.*

Cap. 1. Narratur textus Platonis de antiqua hominum natura.
2. Exponit̄ opinio Platonis de antiqua hominis figura. (mortalis.
3. Homo est ipsa anima, & anima est im-
4. Quod anima est duobus ornata luminib. & quare in corpus descendit creatio animæ cum duobus luminibus.
5. Quot uijs anima ad deum redit.
6. Amor animas reducit in cœlum, beatitudinis distribuit gradus, gaudium largitur æternum.

¶ *Quintæ orationis.*

Cap. 1. Amor est beatissimus, quia pulcher est & bonus.
2. Quomodo pingitur amor, & quibus animæ partibus pulchritudo cognoscitur, & generatur amor.
3. Pulchritudo est aliquid incorporeū.
4. Pulchritudo est splēdor diuini uultꝰ.
5. Quomodo nascitur amor & odium: Quodq; pulchritudo est incorporea.
6. Quot requiruntur ut res pulchra sit, & quod pulchritudo est spiritale do-
7. De amoris pictura. (num
8. De amoris uirtute.
9. De donis amoris.
10. Amor cæteris dijs & antiquior est, et iunior, &c.

DE MORAL. PHILOS. LIBRI XVI. FINIS.

GOTTFRIED WILHELM LEIBNIZ BIBLIOTHEK
NIEDERSÄCHSISCHE LANDESBIBLIOTHEK
Signatur: Leibn. Marg. 64:2, Stück 1, [621] - 302v
PUBLIC DOMAIN

PARTITIONVM VNIVER

SALIVM LIBER XVII. DE OECO-
nomica philosophia.

ABSOLVTISSIMO TYPOGRAPHO VĒ
NETIIS, VINCENTIO VALGRISIO,
Conradus Gesnerus S. D. P.

INIQVVS omnino uiderer mihi futurus in te, charissime Vincenti, nisi inter claros ætatis huius typographos, quos quidem ego noui, te quoq; cōmemorarem: Quod ut merito facere debui, propter insignem qua præstas in arte tua excellentiam: ita ut facerem promptius admonuit me humanitas tua, quæ nō parū illustris in me fuit cum Venetijs, annus puto hic sextus agitur, mensem unum apud uos traherem: Huius me in tanta occasione immemorem esse nequaquam decuisset. Dono igitur famæ tuæ & amicitiæ nostræ Librū hunc, aut potius Syluam Oeconomicæ disciplinæ: Qui tibi, si non librorum, quos in hunc usq; diem excudisti: liberorum tamen, quos tibi esse audio, uxorisq; & familiæ nomine, rectè conueniet. In hac enim Philosophiæ propagine, mariti & uxoris officia mutua, educatio & institutio liberorum, familiæ gubernatio, deniq; rei familiaris augendæ præcepta traduntur. Hæc si in priuatis familijs bene processerint, gloria & utilitas inde toti reipub. accrescit: sin minus, contrarium. Quamobrem ut ethica doctrina & institutio singulorum, ad familiam & œconomicam se habet: sic familia ad rempub. integram. Etenim uir bonus sit oportet, bonus paterfamilias futurus: & bonum principem fore nemo crediderit illum, qui non optimum prius œconomum & familiæ suæ rectorem se declarauerit. Proinde quæ ternarij ad unitatem ratio est, eadē politicæ philosophiæ fuerit ad ethicam, à qua excludi non potest: hæc uero ab illa potest. Sic & Oeconomicam non sine ethica, sed sine politica constare posse aliquis dixerit. Sed quanquam hæc fieri possent, nunquam tamen autrarissime fit, ut uel bonus uir solitarius extra omnem familiam, uel ulla bona familia extra rempub. sit. Proinde maxime coniunctas & inuicem cognatas, ita ut plurimum inter se dent & accipiant necessitudine quadam opis mutuæ, ethicam, œconomicam & politicam, iudicare oportet. Et fortasse non absona fuerit hæc collatio, si quis Ethicen matri comparet, quæ singularis est: Oeconomicam filijs & filiabus, quorum suam singulis curam mater impendit: Politicam deniq; nepotibus, qui tertius gradus, & in maximo iam numero est. Verum quid ego hæc tibi? Hoc potius huius loci erat, Officinam tuam celebrari, & pulcherrimas eius fœturas nominatim studiosis propinari. Et quanquam scio te minime desyderare ut à me lauderis, neq; præcone opus habere libros apud te natos: qui omnes tum argumento stiliq; ornatu, quæ commendatio authorum est: tum characterum elegantia & contextu elegantissimo, quod uestrum est: abunde sunt uendibiles) in studiosorum tamen gratiam, qui diuersas orbis regiones habitant, ea quæ uidi uel ex alijs audiui, Officinæ tuæ uolumina commemorabo. Publicati sunt igitur, intra sexennium ni fallor, opera tua codices, qui sequuntur:

¶ Michaël Ritius. Alciati liber de duello Latine & uulgari Italico sermone.

¶ Item in re Medica Latine, Martin. Akakia in Microtechnen Galeni. Ānto. Musa Brasauolus de simplicibus. Idem de pilulis. Michaël de Villa noua de syrupis. Opera Hippocratis in 4. Aphorismi Hippocratis cum commentarijs Leonardi Fuchsij. Io. Fernellus de naturali parte medicinæ. Idem de euacuandi ratione. Iaco. Syluius de simplicibus. Eiusdem Practica. Fran. Valleriola in 6. libros Galeni de morbis & symptomatis. Leonelli practica in 8.

¶ Ad hæc uulgari Italico sermone: Apophthegmata. M. Aurelius. Thucydides. Dictys Cretesi. de bello Troiano. Leonis Baptistæ architectura. Orationes quædam. Nunc etiam audio Dioscoridem in lingua uulgari, à Petro Matthæolo Senensi illustratū & accessione aliqua auctum, propediem ex Officina tua proditurum. Hi tui sunt libri, ornatissime Vincenti, imò thesauri, quibus rempublicam literariam ditasti & ornasti: nec dubito quin alios plures mihi incognitos & antehac excuderis, & excusurus sis breui, quod ut diu & feliciter facias toto pectore tibi opto. Vale, & eo animo munusculum hoc Oeconomicum suscipe, quo ipse mitto: Sic optimum te patremfamilias & opibus & liberis in multam usq; senectam Deus benignissimus magis magisq; augeat. Tiguri anno Salutis 1548. Iulij die 10.

TITVLI LIBRI XVII. DE Oeconomicis.

TITVLVS I. De œconomica philosophiæ parte in genere. Et de obedientia. De qua uide etiam in Politicis Tit. 5.
II. De parentibus bonis & malis.
III. De prole, fratribus, cognatis. De ætatibus, infantia, pueritia, iuuentute, senecta. Vide in physicis quoq; Tit. 10. par. 5.
IIII. De educatione & institutione liberorum.
V. De matrimonio, & nuptijs.
VI. De adulterio. (De scortatione in genere, uide in Ethicis Tit. 26.)
VII. De muliebri sexu in genere.
VIII. De seruis, seruitute & dominis, & libertis.
IX. De augenda re familiari. De pecunijs & pertinentibus ad ipsas. (Vide etiam in Politicis, Tit. 9.)

TITVLVS I. DE OECONOMICA PHILOSOPHIAE PARTE IN GENERE; Et de obedientia.

ARistotelis Oeconomicorũ libri 2. Leonardo Aretino interprete, quorũ prior solum Græce excusus habetur. Argumenta uide Tom. 1. in Aristot.

Eosdem Latinitate donauerũt, Iacobus Lod. Strebæus, Gilbertus Cognatus, Christophorꝰ Hegendorphinus, Leonardus Aretinus, et post eum Bernardinus Donatus Veroneñ.

In Aristotelis Oeconomica commentarius Iac. Fabri Stapulensis, & Conradi Hensel. Scholia Christoph. Hegendorphini. Fr. Robortelliꝰ in Annotationibus suis super uarios authores, in Oeconomica etiam quædã annotauit. Vide supra lib. 1. Tit. 1. par. 13. qui scripserint in totã philosophiã, & in omnia Aristotelis opera.

Xenophontis Oeconomicus liber Græce & Latine, Raph. Volaterr. & Iac. Lodoico Strebæo interpretibus.

Oeconomicorum liber 7. Vincẽtij Belluaceñ. in Speculo Doctrinali.

De Oeconomia libri 3. Ge. Vallæ: Sermo Stobæi.

Oeconomicorũ libri 3. Cõradi de monte puellarum: suspicor autem eundẽ esse authorem quem paulò ante nominaui Conradum Hensel.

Bernardi Sylueſtris epistola de regimine rei familiaris.

De œconomia, Iac. Mag. in Sophilogio 1. 2. 15.

Vide supra lib. 13. *Tit.* 13. ubi de re rustica: cuius bona pars ad Oeconomiam pertinet: & multa sanè apud plærosq; rei rusticæ scriptores, œconomica præcepta, ad rẽ præcipue familiarẽ tuendam uel augendam, leguntur.

¶ De obedientia, Manip. florũ. Octau. Mirand. Plura uide in Politicis Tit. 5.

Quanquã autem non œconomica solũ, sed etiã politica uirtus obedientia sit, quã populus magistratui debet: Magis tamen ad Oeconomica pertinere uidetur, quoniam prius in familia ẽꝫ repub. exercet: idq; in omnibus propemodũ familiæ partibus. Nã et uxor marito, & liberi parẽtibus, & serui heris in bene cõstitutis familijs obediũt.

De disciplina uide paulò post. Tit. 4.

TITVLVS II. DE PARENtibus bonis & malis: Et primum de familia et familiaribus quædam in genere.

PAter familiâs, Iacob. Mag. *in* Sophilogio 1. 2. 15. & 1. 2. 16. (*Iuris* 1. 53.

Cura patriæ, familiæ, amicorum, Marsi

Inimici hois domestici eius, Marſ. 8. 21.

De domestica discordia, Sabellic. 3. 10.

Quàm exquisita custodia usi sunt, quibus suspecti domestici fuerunt, Valerius & Fulgosus 9. 14.

¶ Parentes, Octau. Mirand. Manip. florum. Pet. Lagnerius ex Cicer. *Lumen animæ*, par. 2. cap. 174.

Parentum nomine quid intelligendum, Cælius 11. 21.

Parentes

Parentes & liberi quomodo accipi debeant apud iurecõsultos, Crinit. 15. 8.
Verbum liberorum & parentum in edictis prętorum quos comprehendat, et an ad omnes in infinitũ extendatur, Alexander ab Alexand. 1. 15.
Parẽtes esse Iouis simulachra, Cæl. 11. 21.
De parentib. & liberis, Hier. Pad. 2. 3. 4.
De parentibus erga liberos, Raph. Volaterr. libro 30.
Patres quales sint erga liberos, Stobęus.
De parentum moderatione aduersus susceptos liberos, Valerius & Fulgosus 5. 9.
De honore parentum & amore prolis, S. pater Maximus.
Charitas parentum erga liberos, Sabellicus 3. 4.
De parentum amore & indulgentia in liberos, Valerius & Fulgosus 5. 7. & Brusonius 5. 4.
De bonis parentibus liberos educantibus, Antonius Monach. Melissæ 2. 9.
De parentum in liberos authoritate, Sabellicus 3. 1.
De parentũ seueritate aduersus liberos, Valerius & Fulgosus 5. 8.
De parentum seuera animaduersione, Sabellicus 3. 3.
Quæ ratio, obseruatioq; officiorum esse debeat inter patres, filiosq; discũbendo, sedendoq;, atq; id genus rebus domi forisq;, Gellius 2. 2.
¶Nouerca, Brusonius 4. 24. Florileg. Græ. 1. 50.
¶De parentibus negligentibus, Anto. Monach. Melissæ 2. 10.
Crudelitas parentum in filios, Brusonius 5. 4.
Thracum regis crudelitas in suos filios, Aelian. in Var. Græ. fol. 30.
Patris cuiusdã crudelitas in filiũ, Ibid. 5.
Parentes liberorũ interfectores, Textor in Officina.
¶De patria & uicinia uide in politicis, Tit. 2.

TITVLVS III. DE PROLE, *fratribus, cognatis. De Aetatibus, infantia, pueritia, iuuentute, senecta.*

Filij, Octau. Mirand. Brusonius 2. 34.
Liberos in multitudinis numero etiã unum filium filiamue ueteres dixisse, Gellius 2. 13.
Quæ ad propagandam sobolem indulta cõmoda à Romanis fuerint, Alexander ab Alexand. 4. 8.
Filios tres aut quinq; habens secundum Laconicam legem quid lucratus sit, Aelian. in Var. Græ. fol. 32.
De liberis in utrãq; partẽ. i. bona & mala, Raph. Volaterr. lib. 30.
Bonum habere liberos, Stobæus.
Inutile habere liberos, Idem.
De liberis plura uide superius simul cũ parentibus.
Prolem masculã præferendã, Stobæus.
Statius libro 4. Syluarum Iulio Menecrati ob prolem gratulatur.
Filiorum epitaphia, Florileg. Græ. 3. 31.
In filias epitaphia, Ibid. Scommata, Ibidem 2. 21.
De liberorum mortibus consolatio, uide in Ethicis, ubi de luctu, Tit. 8.
Filijs parentum morientium oculos occludere non licebat, Crinit. 18. 12.
De multitudine filiorum Priami, Tzetzes 7. 155.
Iupiter orbus, Prouerbium in Chiliad. Erasmi.
Quod à parentibus filijs superfluitas ambitiosa optatur, Seneca lib. 8. epist. 61.
De officio liberorũ erga patres, deq; ea re ex philosophiæ libris, in quib. scriptũ quæsitũq; est, an omnibus patris iussis obsequendum sit, Gellius 2. 7.
Quæ ratio officiorũ esse debeat inter patres filiosq; discumbendo sedendoq;, atq; id genus rebus domi forisq;, Gellius 2. 2.
Ingenia filiorum quomodo cognoscenda, Brusonius 2. 3. 4.
Parentum cultus, Cælius 11. 17.
Liberos debere pręstare honorem parentibus, Stobæus.
De honorandis parentibus, Hieronymus Tomo 4.
De honore parentũ, Vincent. Bell. 3. 10. 26. S. pater Max. Coruí. in Apoph.
De filiorum pietate in parentes, Sabellicus 3. 6.
Aeneæ pietas in parentes, Cælius 19. 23.
De meropum & ciconiarum pietate, Cælius 23. 34. Vide ἀντιπελαργίαν in

Chiliad. Erasmi.
De liberorum obedientia ad parentes, Anton. Monach. Melissæ 2. 11.
Filios sæpe degenerare à parentibus bonis. Stobæus. Vide prouerbium apud Erasmum, Heroum filij noxæ.
De filio prudente & imprudente, Antonius Mon. Melissæ 2. 13.
Apud gentes aliquas cædi ex more parentes, ac mox uerti in cibum: Platonis scita de parentũ cultu, Cæl 11. 18.
A quibus uiolati parentes, Cælius 11. 17.
De quibusdam patrem euerberantibus raptantibusue, Cælius 11. 20.
De parricidis, Anton. Mona. Melissæ 2. 12. Textor in Officina.
Immane exemplũ Tulliæ supra corpus patris ambulantis, & filij Eucratidis idem facinus admittentis, Alexand. ab Alexand. 2. 6.
Gentium quarundam truculentia in parentes: parricidarum supplicij ratio, Cælius 11. 21.
Prodidit Demosthenes consobrinũ suũ Demomelẽ: & Andocides rhetor patrem suum, Tzetzes 6. 49. & 50.
¶Scita admodũ ac elegans expositio à Plutarcho de origine uerbi quod est spurius, Crinit. 20. 5.
Nabaten uocari ex adulterio conceptũ, Cæl. 18. 36.
¶Fratres, Octau. Mirand. Floril. Græ.
Fraternitas, Manip. florum. (3. 3.
De amore fraterno, S. pater Maximus.
De mutuo amore & charitate fratrum, Sabellicus 3. 7.
Fratres quid deceat, Brusonius 2. 39.
Fratrum mutua pietas, Ibidem & apud Valerium & Fulgosum 5. 5.
Quid fratriare & faterculare, ex Pompeij cõmentarijs, Crinitus 11. 12.
Sororum mutua pietas, Brusonius 2. 39.
Sorores quid deceat, Ibidem.
Quid sororis etymon dixerit Labeo Antistius, & quid fratris Nigidius, Gellius 13. 10.
De cognatis, Hierem. Pad. 2. 3. 5.
Qui proprie dicanť Græce anepsij, Tzetzes 12. 424.
De inateribus restituitur Digestorũ locus, Cælius 28. 24.
Inateres, elij, daër, galos, glos, Cæl. Ibid.
¶De uicinis, propinquitate, & longinquitate, Hierem. Pad. 2. 3. 6.
¶De ætatibus. (Vide etiam in Physicis Tit. 10. par. 5.)
Aetates, Octau. Mirand.
¶Infantes, Floríleg. Græ. 1. 14.
Infantium epitaphia, Ibidem 3. 9.
Infantes apud Thebanos exponere legibus prohibitũ, Aelian. in Var. Græ. fol. 8.
Cur maribus nono die, fœminis octauo, nomina imponere cõsueuerunt: Plutarch. probl. Rom. 102.
De Latinis prænominibus, Crinit. 20. 5.
Plæraq; ueterum prænomina unde ducta fuerint & denominata, Alexander ab Alex. 5. 4.
De prænomine, nomine, cognomine, & agnoie, Io. Ferrerij pedem. enarratio.
De quorundam nominum propriorum origine, Macrob. Sat. 1. 6.
De nominibus & cognominib. plura supra in Grammaticis Tit. 12.
¶Aetates, de quibus uide etiam in Physicis Tit 10. par. 5.
¶Licnos quid, & unde: infantũ in uannos depositio, Cælius 6. 2.
Quæ sint serperastra in geniculis puerorum alligata: & Aristotelis uerba in Politicis ex Varronis sententia exposita, Crinit. 17. 5.
Puericia, Octauian. Mirand.
De pueris, Stobæus.
Agesilaus in arundine cũ filio equitans, Aelian. in Var. Græ. fol. 52.
Hercules cum pueris ludebat, Ibidem.
Cur pueros monilibus, quas uocant bullas, exornãt? Plutar. probl. Rom. 101.
¶De officio adulescentum, Brunfelsius Pandect. libro. 6.
Iuuentũs, Manip. florũ, Octa. Mirand.
Iuuentus senum prudentia nitatur & regatur, Pet. Lagnerius ex Cicerone.
¶Senectus, Octau. Mirand.
Senectus & canicies, Coruí. in Apoph.
De iuuentute & senectute, Aristotelis liber Physicus: uide in Phisicis Tit. 10. par. 5.
Honor parentibus & senioribus exhibitus, Coruinus in Apophth.
Senes uenerandi, Ge. Maior expoẽtis.

Senibus

Senibus honores ampli habiti, Gel.2.15.
Quomodo senes ab anno sexagesimo tertio se gerere debeant, Antonius de Gueuara epistola 31.
Cato maior uel de Senectute dialogus, M. T. Ciceronis. In eundem Meditata Io. Metzleri: Vide in Physicis Tit.10.par.5.

TITVLVS IIII. DE EDVCAtione & institutione liberorum.

DE pueris, Stobæus, Oct.Mirand.
Omnis disciplina inchoet à pueritia, Marsilius 6. 59.
Concepta semel opinio uix deponitur, Pet.Lagnerius ex Cicerone.
Mores crescunt cum ætate, Ibidem.
Pædagogia, Ge.Maior ex poëtis.
Pædagogia, pædagogiani pueri, Cælius 7.3.
Vita adolescentulorum, Io. de Indagine, uel Hagen.
De ingenuis moribus, Petrus Paulus Vergerius.
De morib. iuuenũ, elegi Moreti barbari.
De moribus puerorum, Nicolaus Borbonius.
De claris puerorum moribus, L. Vitruuius Roscius.
De ciuilitate morum puerilium, Des.Erasmus Rot.operum eius Tomo.1.
Enchiridion elementorum puerilių, excusum Vitembergæ apud Iosephum Clugum: continet sententias prosa & carmine ad institutionẽ & studia puerorum. Huiusmodi & alia alibi excusa sunt, & subinde cuduntur.
Morales sententiæ pro pueris Iac.Vuimpfelingi.
Morales sententias tum alias, tum quæ puerorum moribus conueniunt, uide supra in Ethicis Tit.22.
De disciplina, Irenæus Lugdunen. De obedientia, uide supra in fine Tit.1.
De bono disciplinæ, Aurel.Augustinus Tomo 9.operum eius.
De obseruatione disciplinę, Cyprianus.
De disciplina iuuenum, Hugo de S. Victore.
De iuuenibus disciplina ornatis, Anto. Monach.Melissæ 2. 19.
Educatio, institutio, Ge.Maior ex Simil.
Ingenij malitia, & institutio, Index in prouerb.Erasmi secundum locos.
De liberorum institutione, Sabellicus 3. 2. Plutarchi libellus Græce & Latine Guarino Veronen. interprete.
De institutione puerorum, Vincentius Bell.Io.Riuius. Corui. in Apophth. Otho Brunfelsius.
De institutione puerili, Rutgeri libri 2.
De puerorum bona institutione, Brunfels.Pandect.libro 6.circa finem.
De institutione adolescentium, Huld. Zuinglij aphorismi: Nonnulla etiam in libello Philalethis Clementis.
De puerorũ eruditione, Nicolai Perotti liber 1.
Variæ apud diuersos gentes puerorum institutiones, & infantibus Romanis quæ documenta fuerint, Alexander ab Alex.2.25.
De pueris liberaliter instituendis, Iacob. Sadoleti liber: & alius Des.Erasmi, Tomo 1.operum eius.
D.Hieronymi epistola ad Lætam de institutione puellarum.
De generosa puerorum educatione Iacobi Comitis Purliliarum libellus optimus.
Præcepta uitę puerilis, Ioach.Camerarij.
De pueris optimis præceptoribus commendandis, P. Faustus Forolíu.
Exhortatio puerorũ ad scholas, per Martinum Lutherũ. De scholis & præceptorib. uide lib.1.Tit.1.par.12.
De educatione leges Socraticæ ex Platone, in Hecatonomia Iac.Fabri Stap.
De educatione liberorum, Aeneas Syluius epistola 431. item Epistola mulieris Theanûs.
De liberis piè educandis, Cælius Secundus Curio.
De liberis educandis Catonis liber à Macrobio citatur.
De educatione puerorum, Fran.Philelphus, Ioachim.Camerarius.
De educatione puerorum, & claris eorũ moribus, Maphei Vegij libri 6.
Liberi quomodo educandi, & exempla aliorum quam uim habeant, Ge.Maior ex poëtis.
Filiorum educatio utilis præsenti uitæ, Tzetzes 13.

De iuuenum moralitate & naturalitate, Hierem. Pad. 1. 3. 17.

Ad iuuētutis emendationē, Catoptron, id eſt, Speculum, Guil. Bigotij.

De moribus iuuētutis corrigendis, Chriſtophorus Hegendorphinus.

De ludis puerorum, Ioach. Camerarius.

Iuuentuti ludus quidam, et uoluptas interdū aliqua permittatur, Petrus Lagnerius ex Cicerone.

Pueris qui colluſerint, uide ſupra in Ethicis Tit. 29. & in Grammaticis Tit. 12. par. 6.

Ageſilaus in arundine cū filio equitans, Aelian. in Var. Græ. fol. 32.

Licentia, Bruſonius 3. 39.

Indulgētia parentū in filios, Bruſo. 5. 4.

Nobiles pueri Athenienſium tibijs canere cur deſierint, Gellius 15. 17.

Vinum bibere filijs & filiabus non licebat in Co, donec, &c. Aelian. in Var. Græ. fol. 75.

Modeſtia motuum corporis, Vincent. Bell. 1. 3. 101.

Toruitas, Index in prouerbia Eraſmi ſecundum locos.

De mūditia ſeu puritate corporis magorum, & q̄modo obſeruanda, Agrippa 3. 54.

Morum munditia, elegantia, et ciuilitas, Ge. Maior ex poētis.

Cur magnis uiris caput aperiri moribus receptum ſit. Cælius 20. 12.

Vnde fluxerit mos uelādi caput, illudq; aperiendi uiris principibus, Polydor. Verg. 4. 13.

Vnde fluxerit mos oſculo ſalutādi, Ibid.

Cyrus quomodo educatus, Aelianus in Var. Græ. fol. 56.

Quibus diſciplinis atq; præceptis Perſarum reges filios inſtruerent, & qua potiſſimum ætate, ex Platonis Alcibiade, Crinitus 1. 2.

Lacedęmonij quomodo liberos alant & aſſuefaciant, Aelia. in Var. Græ. fol. 73. Vide copioſe in uita Lycurgi apud Plutarchum.

De pueris bomonicis apud Spartanos, Cælius 18. 1.

Audienda ſunt multa quæ ad uitam inſtituendā profunt, Iacob. Mag. in Sophilogio 1. 1. 10.

TITVLVS V. DE MATRIMONIO & nuptijs: hoc ordine. 1. De matrimonio & uxore ſimpliciter. 2. An contrahendum. 3. Malum eſſe. 4. Bonū eſſe. 5. Pertinentia ad matrimoniū. 6. Cauſæ quibus impeditur. 7. De maritis. 8. De nuptijs, & ritus nuptiarum.

Coniugium, Manip. florum. Lumen animæ, par. 2. cap. 39.

Matrimonium, Octau. Mirandula. Coruin. in Apophth. Manip. florum. Sermo Mart. Lutheri. Vuolfgangus Capito. Felix Malleolus. Doletus Tomo 2. Plura uide infra in iure ubi de Sponſalibus.

Nymphia pro matrimonijs cur, Cælius 28. 27.

Vxor, Octa. Mirand. Manip. florum.

Cōiunx dicaī an coniux, Cælius 16. 24.

Quid oculis aut digitis uxorem ducere, Cælius 16. 6.

De origine cōiugij, Polydor. Verg. 1. 4.

De nuptijs, Antipater. Sufarionis ſenarij apud Stobæum.

De matrimonio liberorum, quòd à parentib. neq; cogendi nec impediendi ſint, Mart. Lutherus.

¶ 2. Vxor an ducenda, nec ne, Raph. Volater. libro 30. Antonius Codrus. Theon in Exercitamentis.

An in Chriſti fide matrimonium omnino probabile ſit, Cælius 28. 13.

Probro fuiſſe apud Romanos, ut equites & pedites in cœlibatu eſſent: tum leges allatæ contra cœlibatū: & quid item Moſes & Plato ſtatuerunt, Crinitus 14. 5.

An ſapienti uxor ducenda ſit, Alexander ab Alex. 4. 8.

De prouidentia contrahendi matrimonij, uel non contrahendi, Hiere. Pad. 4. 6. 4.

¶ 3. De moleſtijs coniugiorum, Io. Carnoteñ. libro 8.

De matrimonij incōmoditatibus, Gerardus Dauentr.

Qui nuptias uituperant, Raph. Volat. libro 30.

Quàm incommodum uxorem ducere, Cælius 28. 14.

De moleſtia uxorum, et diſſuaſione uxorationis, Hierem. Pad. 4. 6. 10.

Vxorem

Vxorẽ ducere non esse bonũ, Stobæus.
Cur Thales nuptias recusaret: curq; Veneri iungeret Mercurius: item in re uxoria mores diuersi: epaulia quid, epactra, epacteres, Cælius 28. 18.
¶Nuptias alijs prodesse alijs obesse, Stobæus.
¶ 4. Matrimonij laus, Marsilius 4. 48. Hierem. Pad. 4. 6. 3.
De laudibus nuptiarum, Stobæus, Raphaël Volaterr. lib. 30.
De laudibus matrimonij: & Marchionis Estensis, & Richardæ in eorũ despon satione, oratio 18. ex 30. per Albertum de Eyb collectis.
Matrimonij cõmendatio, Cælius 28. 23.
Agamij iudicium, Cælius 28. 24.
Nuptiarum laudes continentur, nimirũ etiam in plærisq; nuptialibus oratiõnibus (de quibus supra libro 3. Tit. 9.) & Epithalamijs, de quibus libro 4. Titul. 9. par. 3.
Matrimonium de naturæ profluere instituto, Cælius 28. 13.
Metellus Numidicus censor, populum oratione ad uxores ducendas hortatus est, Gellius 1. 6.
De honestis nuptijs, Anton. Mona. Melissæ 1. 14.
Matrimonij bonũ triplex: item de sacramentis, Cælius 28. 19.
Matrimonium nulli prohibitum egenti, Huldrychus Zuinglius artic. 28.
Seni ducendam uxorem, Antonius Maria. Opsigamij iudiciũ, Cæl. 28. 24.
¶ 5. De ducenda uxore, Valerius inter opera D. Hieronymi Tomo 4.
De re uxoria Francisci Barbari liber Latine, & Gallice puto, excusus. De eadem Alberti de Eybe lib. 1. & Hermolaus Barbarus carmine.
Quomodo uxor ducenda & principib. seruiendũ, Aeneas Syluius epist. 45.
De nuptijs leges Socraticæ, in Hecatonomia Iac. Fabri Stap.
De uxoris petitione, Stobæus.
De re uxoria syllogismus Biantis, Gellius 5. 11.
Contemplatio de diuersis matrimonijs, Andreæ Stiborij.
De institutione Christiani matrimonij, Des. Erasmus, & Hen. Bullingerus.
Qui in propatulo pecudũ ritu coirent, Polydor. Verg. 1. 4.
Qua ratione ab initio inter mortales matrimonium fuerit contractum, & ibidem, an ulli unquam per leges licuerit plures simul habere uxores, Polydor. Verg. 5. 5.
Vxores quot accipiant Thraces, Aelia. in Var. Græ. fol. 77.
Dionysius duas uxores una die duxit, Ibid. fol. 62.
De hoc, Pasce, luctare, serui, ut duas mulieres, Tzetzes 9. 285.
In nuptijs mores considerandi, non nobilitas, &c. Stobæus.
Cuiusmodi uxor ducẽda, Cælius 28. 15. Brusonius 7. 22.
Cacogamij iudicium, Cælius 28. 24.
Aetas nuptijs accommoda sit in sexu utroq;, Cælius 28. 20. Stobæus.
Diligentia circa matrimoniũ & nuptias summa sit, Marsilius 6. 56.
Moribus effici in primis ut cõiugalis seruetur amor, Cælius 28. 21.
De amore coniugali, Valerius & Fulgosus 4. 6.
De indulgentia & amore coniugali, Sabellicus 3. 5.
De mutua dilectione & fide mariti & uxoris, Hierem. Pad. 4. 6. 6.
Connubium amore constans esse ueluti corpus unitum congenitumq;, Cælius 28. 23.
Cõiugalis amor quatenus progredi, Cælius 10. 24.
Nuptialia uel coniugalia præcepta, Stobæi in locis communibus, Plutarchi Græce & Latine, Carolo Valgulio interprete.
Leges coniugum, Aristotel. in Oeconomicis.
Olympiadis Apophthegma in eum qui formosam quidem duxerat, sed non illibati nominis, Cælius 16. 6.
Sapientem nihil secreti uxori suæ cõmittere debere, Antonius de Gueuara epistola 41.
Conditionẽ filiæ quærere quid sit apud T. Liuium, Cælius 17. 29. & 28. 24.
De institutione fœminæ Christianæ, Io. Lod. Viuis libri 3. Latini, & Italice redditi.

Vxores in maritorum absentia quomodo se gerere debeant, Anto. de Gueuara epistola 51.
Matronalis pudicitia, Coruinus in Apophtheg.
De continentia coniugali, Fulgentius.
De castitate & pudicitia atq; impudicitia, Hierem. Pad. 4. 6. 8.
De fide uxorum erga uiros, Valerius & Fulgosus libro 6. cap. 7.
Fides uxoris in uirum mortuum, Coruinus in Apophtheg.
De Candaulę uxore prodente maritum, Tzetzes 6. 54.
De Abascantij in Priscillam defunctam uxorē pietate, Statius lib. 5. Syluarū.
Responsum ad uarias interrogationes mulieris iuuenis, quæ seni nupserat, Anto. de Gueuara, epist. 53.
Cōsolatio ad maritos super uxorū morte, Anto. de Gueuara, epist. 54.
Verba ex oratione M. Catonis de mulierum ueterum uictu & moribus, Gellius 10. 23.
Dos, Octauian. Mirand.
Profectitia dos & aduētitia, Cæl. 28. 24.
Q. Seruij Sulpitij de dotib. liber 2. Gellius 4. 4.
De mulieribus pauca diximus in Physicis circa finem Tit. 11.
Epiclerus puella & epiprœcus: itē manda, pherne, phernion, hedna, Cælius 28. 15.
De conuictu uiri & mulieris, Hierem. Pad libro 6. partis 4.
De officio & cura pertinentibus ad uxores & maritos, Idem 4. 6. 5.
Varia nuptialia, Cælius Rhodig. tractat 28. 24. qualia sunt: Scotius qui dicatur & Parthenius: Ciceronis, Macrobij & Catulli loci illustrandi: De hymenæo paucula præter rationē multorum: pastros, calyptra, ptelia, progamia, ptelij, proaulia, epaulia, apaulia, mellonymphus: cyamissare, cyamus quid & unde: chamæpus sponsa, chamætypion, apotimemata, apotimetæ, prostimemata, genetyllides deæ, Ilithyia: ex dictamo corollæ curdētur Ilithyiæ: nymphia, synnymphi: promnestria, proxenetria, nuptiatores, nupturire, sportulæ nuptiales, sisymbria, κτιλοῦσθαι, thyrsus, thysthla, Cælius 28. 24.
¶ 6. Io. Boschæi dicæogamia.
De conseruatione aut separatione matrimonij, Hierem. Pad. 4. 6. 11.
Lysandri filiam qui desponsam habebat cur uxorem ducere noluerit, Aelianus in Var. Græ. fol. 32.
Diuortij ritus: quiq; uxorem dimiserint: dimittere uxorem an dicatur Latine, Cælius 28. 16.
De adulterio proximo Tit. dicetur.
De repudij initio, Polydor. Verg. 1. 4.
De adulterinis coniugijs, Aurel. Augustin. Tomo 6.
Quid est quod ppinquis & cognatis nubunt, Plutarch. probl. Rom. 10.
In quo gradu cognatiōis apud plærasq; gentes matrimonia licuerint, et quam diuersi mores in cōtrahendis nuptijs fuerint, Alexander ab Alexad. 1. 24.
Illegitimas nuptias quas crederent priores: Aphrorum mos impudens: Super digamia nonnulla: Gorgophone: Matrimonia secunda quando primū usurpari cœpta: Erulorum mos, Cælius 28. 22.
Q. Seruius Sulpitius in libro de dotibus scripsit de iure atq; more ueterū spontaliorum, Gell. 4. 4.
¶ 7. Viri, Octauian. Mirand.
Mariti electio, Brusonius 4. 13.
De officio mariti, Io. Lod. Viuis liber 1. Latinus, & Italice translatus.
Qualis maritus erga uxorē esse debeat, & cōtra, Anto. de Gueuara epist. 48.
Quanta cum animi æquitate toleraverit Socrates uxoris ingeniū intractabile: Atque inibi quid M. Varro in quadam Satyra de officio mariti scripserit, Gellius 1. 17.
¶ 8. Nuptiæ, Florileg. Græ. 1. 15.
Gamos conuiuij species, Cælius 27. 24.
Nuptias q̄t dierū celebrare liceat apud Iassenses, Aelia. in Var. Græ. fol. 78.
Encalymmata, epicalymmata, edna, optería, diaparthenia, Cælius 21. 26.
Encalypteria, & anacalypteria: nymphę quid & unde, Ibidem.
De comis hymenæorū, Tzetzes 13. 496.
De hymenæo, Cælius 28. 24.
Nuptiæ Alexandri cum Darium uicit, Aelianus

Aelianus in Var.Græ.fol.37.
Andromedæ Perſeiq; nuptiæ, Ouid.Metamorph.libro 4.
Orphei Eurydicesq; nuptiæ, Ibid,lib.10.
Pirithoi & Hippodamiæ nuptiæ, Ouid, Metamorph.lib.12.
Quare mos receptꝰ ſit plures in nuptijs inuitare ad cœnã, Plutar.Symp.4.3.
Quæ ſolennes cerimoniæ more Romano in ſponſalibus olim & nuptijs eſſe conſueuere: & quæ apud exteros, Alexander ab Alex.2.5.
Quid eſt quod nec plures nec paucíores, ſed quinq; tantummodo faces in nuptijs accendunt, quas Cereos appellant? Plutarch. problem. Rom.2.
Quid eſt quod noua nupta cum in matrimonium datur, ignem & aquã iubetur attingere? Ibidem 1.
Cur eorum qui uxores ducunt comam haſtæ cuſpide diſcernunt ac diſcrimi nant? Plutarch.problem.Rom.87.
Quid eſt quod maritus primo ſponſę nõ in luce, ſed in tenebris iungitur? Ibidem 65.
Quid eſt quod publicis feſtis ueteri more uirgines non nubunt, uiduæ nubunt? Plutarch.problem.Rom.105.
Quid eſt, quod nouam nuptam, ipſam limen tranſcendere non permittunt? Ibidem 28.
Quid cauſæ eſt, quod ſponſam introducentes iubent dicere, Vbi tu Caius, ego Caia, Ibidem problem 29.
Quid eſt quod in nuptijs Talaſij nomen crebrò iactatur? Ibidem 30.
Quid Mutius ſcripſerit ſuper ea muliere, quam maritus non iure uſurpauiſſet, quod rationem ciuilis anni nõ habuerit, Gell.3.2.
Quod nullæ fuerint rei uxoriæ actiones in urbe Roma ante Carbilianum diuortium: Atq; inibi quid ſit propriè pellex, quæq; eius uocabuli ratio ſit, Gellius 4.3.
Quare nec uxorem repudiare antea licebat, nec nunc quidem, ut uidetur, licet: quanquã Domitianus ſuo tempore permiſit: Plutar.probl.Rom.50.
De Cijs uirginibus, & coniugijs apud Cios ſanctis, Plutar.de uirt.mulierũ.
Quid eſt quod ueteri more uxores nec molere, nec coquere permittebant? Plutarch.probl.Rom.85.
Quid eſt quod uir ab uxore, uxor à uiro, dono aliquid accipere, phibetur? Ibidem 7.
Quid eſt quod à genero ac ſocero ijſdem aliquid dono capere non licet? Ibidẽ problem. 8.
Cur ſiue ex agro, ſiue peregre domum redeant, qui uxores domi habent, aduentus ſui nuncios præmittunt? Plutarch.proble.Rom.9.
Panis præguſtatio in nuptijs: parochus: nubentes cur capita obtegerent: Cuius eſſet nuptiales faces geſtare, Cælius 28.15.
In re uxoria gentium ritus uarij, Ibidẽ Cælius.
Cur menſe Maio uxores non ducunt? Plutarch.problem.Rom.86.
De coniugio, quis in eo ueterum ritus, Raph. Volaterr. libro 30. Polydorus Verg.1.4.
De coniugij uario apud gentes uſu, Polydor.Ibidem.
De ritu nuptiarum & diſpẽſatione libri 3. Io.Geneſij.
Quis liceret ante uirum nouam inire nuptam, Polyd.Verg.1.4.
Quis primus apud Cephalenios puellis ante nuptias miſceretur, Aelianus in Var.Græ.fol.77.
Taxilitarum mores perabſurdi in filiarum nuptijs, Cælius 18.32.
Pronubus annulus, Cælius 6.12.
Nympharum in ſacris mentio honeſta, nymphia, Cælius 28.24.
Quid farreatio diffarreatióue: abſurdus Romanorum mos in concedenda uxore filijs indigenti: confarreaturus, Cælius 28.17. Eſt aut farreatio uel confarreatio, ſacrificium quod fiebat inter coniuges in ſignum coniunctionis, diffarreatio contra.

TITVLVS VI. DE ADVLTERIO. (*De ſcortatione in genere uide in Ethicis Tit. 26.*)

DE cuſtodia & indagatione ſuſpectæ impudicitiæ mulieris 4.6.9. Hierem.Paduan.
De adulterio, Hierem.Paduan.4.6.7.

Vincent. Bell. 3. 9. 2. Coruin. in Apophtheg. Bruſonius 1. 4.
Mœchorum epitaphia, Floril. Græ. 1. 4.
In adulteros lex prima, Cælius 20. 25.
Quamnam Onobatim apud Cumæos fuiſſe dicemus? Plutarch. problema. Græ. 2.
Mœchus cædis multæ propemodum author, Aelian. in Var. Græ. fol. 47.
Mœchus in Creta quid pateretur, Ibidem 52.
De mœchis lex: et quomodo à Lepreatis puniti ſint, Ibidem 75.
Mœchorum ſupplicium apud Lepreos quod fuerit, Cælius 21. 47.
Quod fuerit ius marito in adulterio uxorem deprehẽſam necare, Gell. 10. 23.
Pellex quid, Gell. 4. 3.
Qua crudelitate Macrinus imperator in adulteros animaduerteret, Crinit. 11. 9.
Zaleucum filio iuſſiſſe alterum ex oculis erui, alterum ſibi, ut lata à ſe de adulterio ſeruaretur lex: adulteriq; pœna apud Gortynam, Cælius 21. 45.
In adulterio deprehenſus C. Saluſtius flagris cæſus, & pecunia data dimiſſus, Gellius 17. 18.
Sicyonij contumelioſi in uxores Pellenæorum, Aelian. in Var. Græ. fol. 31.

TITVLVS VII. DE MVLIEbri ſexu in genere.

PVellas dici conſueſſe quandoq; arctos, id eſt, urſas, deq; uerbo ἀρκτεύειν, Cælius 26. 19.
De mulieribus, S. pater Maximus. Flo. Græ. 1. 18. Ariſtotel. multa libro 7. de animalibus. Vide quædam ſupra in Phyſicis, circa finem, Tituli 11.
Mulier, Octauian. Mirand. Manip. florum. Lumen animæ, par. 2. cap. 156.
Mulierũ imagines, Floril. Græ. 4. 5. Epitaphia, 3. 12. Scommata, 2. 11.
Quod Helius Meliſſo in libro de loquendi proprietate matronam & matremfamilias differre exiſtimauit differentia longe uaniſſima, Gell. 18. 6.
Pro mulieribus contra Tiraquellum, Almaricus.
De moribus mulierum, Raph. Volater. libro 30.
Mulierũ mores & ingenia, Bruſon. 4. 1.
De uotis mulierum ſtultis, Guilh. Caſtalius.
De laudibus mulierũ, Hiere. Pad. 4. 6. 1.
Mulier bona, Ge. Maior ex poëtis.
De memorabilibus & claris mulieribus aliquot, diuerſorum ſcriptorum opera. Liber excuſus Pariſijs apud Robert. Stephanum ſolidis Gallicis 10. uænit.
De nobilitate & excellentia mulierum liber, per Alexandrum Piccolominum ex Gallico Italice redditus.
De laudibus clariſſimarum fœminarum oratio, numero ſeptimadecima, ex 30. per Albertum de Eybe collectis.
Boccatij de mulieribus illuſtribus liber, Venetijs excuſus Italice.
Clariſſimæ fœminæ quæ intelligantur, Cælius 28. 13.
Virilitas mulierum Lacedæmoniarum, Aelian. in Var. Græ. fol. 53.
De felicitate fœminæ, Plinius 7. 4.
Decorum mulierum, Aelian. in Varijs Græ. fol. 75.
Certamina muliebris temperãtiæ, & œconomiæ, Cælius 24. 9.
Quibus mulieribus Romæ ſtatuæ poſitæ, Plin. 34. 6.
Pantheæ ſingularis uirtus, atq; item Maniæ, muliebris ſexus commendatio: de Semiamira Heliogabali, & Gallicænis, ac Zenobia: conchæ locus: de artemiſia, et abato: Rhodiarum, Spartanarum, Romanarumq; laus, item Gallicarum, ac Perſicarum: item de Thracũ fœminis, & funebribus mulierum orationibus, Cælius 15. 33.
Mulier ſapiens, σώφρων, Aelianus in Varijs Græ. fol. 34.
Gormiſda Perſarum princeps, quo aſtu atq; cõmento è cuſtodia ſit liberatus ab uxore, Crinitus 18. 1.
Vbi mulieres agricolentur, Aelianus in Var. Græ. fol. 76.
Mulieres ab Olympijs excludi ſolitas, Cælius 14. 14.
Fœminarum ſugillatio, Idem 14. 15.
Quæ mulieres apud magiſtratus, pro ſe aut alijs cauſas egerunt, Valerius & Fulgoſus lib. 8. cap. 3.
De inſtitutione mulierum, ſecundum tres ſtatus qui cadunt in uitam humanam

nam, Lodouici Dulcis dialogus Italicus.
¶ Mala mulier, & inconstantia fœminarum, Ge. Maior ex poëtis.
Mulierum fallacia 3. 9. 5. Vincentius Belluac.
De uitijs mulierum, & reprobatione earum, 4. 6. 2. Hierem. Pad.
De usu uini mulieribus interdicto apud Massilienses, & Romanos, & Italos, Leonic. 3. 87. & 88.
Massiliēsium mulieres esse hydropotas, sicuti Mileti factitatum & Romę, Cælius 28. 6. Italicas mulieres uinum nescisse, Ibidem.
Mulieres quæ in luxu & mollicie uitam traduxerunt, Aelian. in Varijs Græcis, fol. 3.
Chrysophori mulieres quæ, Cæl. 24. 9.
Cur institutū est, ut mulieres cognatos ore osculentur? Plutarch. problem. Rom. 6.
Mulierum ornatus, Coruin. Apophth.
Mulierum Lacedæmoniarum ornatus, Aelianus in Var. Græ. fol. 73.
De fœminarum nuditate apud Spartanos, Cælius 18. 1.
Selenitides mulieres, Cælius 27. 17.
Halisæ mulieres, Cælius 11. 4.
Mulieres Indæ, Aelian. in Varijs Græ. fol. 35.
Mulieres cōcionantes, Aristophanis comœdia, cuius argumētum posuimus Tomo 1.
Mulieres cur abstineant medio lactucæ, Plutarch. Symp. 4. 9.
Mulieres cur minime inebrientur, Plutarch. 33. Symp.
An uiris frigidiores, Ibidem 3. 4.
Cur mulier barba sit exuta, curq; in non nullis uisatur, Cælius 3. 24.

TITVLVS VIII. DE SERuis, seruitute, dominis, & liberis.

SErui, Iac. Mag. in Sophilog. 3. 4. 4.
Serui & seruitus, Pharetra.
De seruis bonis & malis, Anton. Mon. Melissæ 2. 23.
Ministri, Pharetra.
Mancipia, In floribus D. Bernardi 7. 35.
De dominis & seruis, Stobæus.
De dominis bonis & malis, Antonius Mon. Melissæ, 2. 21.
In seruos scommata, Florile. Græ. 2. 16
Epitaphia 3. 13.
Seruile nomen unde propagatum, Cælius 18. 24.
De famulis & domesticis, Hierem. Pad. 4. 3. 10.
Ancillæ, Iacob. Mag. in Sophilo. 3. 4. 4.
Seruitus, Octau. Mirand. Manip. florum. Index in prouerbia Erasmi secundum locos. Lumen animæ, par. 2. cap. 223. Petrus Lagnerius ex Cic.
De seruitijs, Plinius 7. 39.
De libertate & seruitute, dominis & seruis, Hierem. Pad. 4. 3. 9.
De seruis & eorum officio, Brunfelsius Pandect. libro. 6.
De officio famulorum, Gilbertus Cognatus.
Quod seruitus & herilis potestas ad humanam uitam utiliter cōstitutæ sint: Theodoret. de prouidentia lib. 7.
Quod qui sanæ & bonæ mentis sunt, nihil ex eo lædantur quod prauis dominis seruiant, Ibidem lib. 8.
Seruitus inhonesta, Coruin. in Apoph.
Seruitutis malum, Cælius 7. 31.
De seruis commoda & incommoda, Raphaēl Volaterr. libro 30.
Seruitium qui inuenerint, Polydorus Verg. 2. 2.
An seruitus sit præter naturā: quot modis serui fiant, Cælius 25. 17.
Nemo uere seruit, nisi qui seruit uolens, Marsilius 5. 26.
Seruiles artes, uide in Mechanicis, libro 13. Tit. 12.
De seruili procacitate, Cælius 25. 23.
Conturbatores serui, Ibidem.
De Asiaticorum seruilibus ingenijs ac Persica seruitute, Cælius 25. 17.
Seruos non habere caput, quid sit, Cælius 25. 23.
Seruos non admitti in militiam solitos, Ibidem.
Quæ seruorum species apud iurisconsultos, Alexander ab Alex. 3. 25. Cælius 27. 18.
Thetes, thessæ, penestæ, cillycirij, arotræ, Cælius 25. 18.
Penestæ, Aelian. in Var. Græ. fol. 74.
Diaconus, diaconium, Cælius 25. 23.

GOTTFRIED WILHELM LEIBNIZ BIBLIOTHEK
NIEDERSÄCHSISCHE LANDESBIBLIOTHEK
Signatur: Leibn. Marg. 64:2, Stück 1, [632] - 308r
PUBLIC DOMAIN

Vernaculi, Cælius 7. 31.
Qui dicerent̃ ſtigmatiæ ac literati, Ibid.
De Cretenſium ſeruis, & Spartanorum helotis: inibi quid cryptia: de ſeruis item ſale commutatis: qui dicatur proprie δȣλος, & qui œcetes: quid Tityrus: miniſtri publici: de epharmiotis, ſeu amphamiotis: mnœa ſeruitus quę ſit: mariandyni: chryſoneti: Scythę miniſtri, ſiue toxotæ, Cælius 25. 19.
De ſeruis publicis, lib. 10. epiſtolarum C. Plinij.
Qui ſerui pœnæ, Cælius 25. 23.
Qui dicantur apolides, & inſularij: expenditur locus in carmine obſcœno: ſalutigeruli, meſaulij, mediaſtini, meſonautæ, ſymbolę: literati ſerui, eorundem nomina plura: ſaccularij, directarij, ſaccarij, ſaccariam facere, admiſſionales, cenſuales, Cælius 25. 20.
Serui pileati, coronati, apolides, inſularij, originarij, aſcriptitij, dulocratia, partiarij, Cælius 7. 31.
De ſeruis ſacris apud Albanos, Cælius 18. 27.
Vocabula plura ad ſeruorum rationem ſpectantia, therapia, prater, mylon, ſtigmatiæ, helotæ, chondrocopia, zetrea, apparitores, attagen uarius. &c. Cælius 25. 24.
Vocabula plura ad conuiuij dominum & ſeruos ſpectantia, Cælius 27. 25.
De fide & charitate ſeruorum erga dominos, Sabellicus 3. 8. Valerius & Fulgoſus 6. 8.
Quomodo ſerui ſeu miniſtri tractandi, Raph. Volaterr. libro 30.
De humanitate in ſeruos, Io. Carnoteñ. libro 8.
Quæ iura competãt dominis in ſeruos, & patronis in liberos, Alexander ab Alexan. 3. 20.
De familiaritate habẽda cũ ſeruis et ipſos diligendos eſſe, Seneca li. 6. epiſt. 47.
Non eſſe contemnendam ſortem ſeruorum, cum & dij horum curã gerant, & multos ex his fideles, prouidos, fortes, & philoſophos quoq; fuiſſe conſtet, Macrob. Sat. 1. 11.
Ancillarum facinus inſigne, Ibidem.
De ſeruili genere quid ſentiendũ: non ſeruis modo, ſed & iumentis benigne impartiendum: hecatompedon quid: Plinius illuſtratur cum Ariſtotele: ſeruorum tractandorum ratio: magiſtratus, quem uocant Iouis Olympij famulatum, Cælius 25. 21.
Quod plurimos apud Græcos habuere ſeruos, & de Romanorum ſeruitijs, Leonicen. 3. 4.
Serui mali conditio ultima quæ ſit: item de pileatis ſeruis: de lapide emptus apud Columellam quid, Cælius 25. 22.
Cuiuſmodi ſeruos, & quam ob cauſam Cælius Sabinus iuris ciuilis author, pileatos uenundari ſolitos ſcripſerit, & quæ mancipia ſub corona more maiorum uenerint, atq; idipſum, ſub corona, quid ſit, Gellius 7. 4.
Falſum eſſe quod Verrius Flaccus in librorum 2. quos de obſcuris M. Catonis cõpoſuit, de ſeruo receptitio ſcriptum reliquit, Gellius 17. 6.
De Laconicorum ſeruorum ebrietate, Tzetzes 3. 93.
De ſeruorum certamine ab Hippolyto inſtituto, Leonicen. 2. 47.
Seruorum feſtum idib. ſextilis, Plutarchus problem. Rom. 100.
Famulum quomodo quidam ulciſci uoluerit, Aelian. in Var. Græ. fol. 68.
Quod Phædon Socraticus ſeruus fuit, quodq; item alij complures ſeruitutẽ ſeruierunt, Gell. 2. 18.
De ſeruis inter tyrones inuentis, lib. 10. epiſtolarum C. Plinij.
De Callidromo Laberij Maximi fugitiuo, lib. 10. epiſtolarum C. Plinij.
Fugitiuarij, ceruus pro ſeruo fugitiuo Martiali, Cælius 25. 24.
Fugitiui, dialogus Luciani, Bruſonius 2. 45.
Serui fugitiui quas calamitates Chijs inflixerint, Leonicen. 2. 96.
¶ De adſertione ingenuorum, qui pro ſeruis educati ſunt, C. Plin. lib. 10. epiſtolarum, bis.
De manumittendis feſtuca ſeruis, & circũactu, Politian. 1. 98. Miſcellan.
Quodq; manu emiſſi, patronorum ſibi nomina imponebant, deq; in nomen adoptando ex teſtamẽto, Politia. 1. 31.
Serui quomodo manumittebantur, Raphaël Volaterr. libro 30.

Qui

Qui & quorum liberti præpotentes, Plinius 35. 18.
De libertinis qui uocentur dedititij, Politian. 1. 84.
¶ De mercenarijs bonis & malis, Anton. Monach. Melissæ 2. 29.
De mercede conductis, qui in diuitum familijs uiuunt, Lucianus Græce & Latine Des. Erasmo interprete: inter cuius opera etiam habetur, Tomo 1.

TITVLVS IX. DE AVGENda re familiari. De pecunijs & pertinentibus ad ipsas. (Vide etiam in Politicis Tit. 9.)

DE familiari administratione Gilbertus Cognatus.
Oeconomicorum publicorum liber Aristoteli attributus, exempla continet quibus prudenter uel astute, publicæ priuatæq; pecuniæ augeri possunt, et inopia caueri.
De diuitijs, uide supra in Ethicis, Tit. 5.
De parsimonia, Octauia. Mirand. Vide supra in Ethicis Tit. 24. ubi de frugalitate, in Temperantia.
Pecuniarū parsimonia & custodia, Aelian. in Var. Græ. fol. 26.
Quomodo quis ditescat, uide Hieronymum Cardanum de sapientia libro 2. & 3. & 4.
De pecuniæ cura difficili, Cælius 19. 27.
Grauis quidē uideť iactura pecuniarū, hominū uero grauissima, Marsil. 3. 56.
In pecuniæ difficultate uafrum consiliū Heracleotarum, ex Aristotele, Leonicen. 3. 28. Item aliud in eadē re, Timothei Athenienſium ducis, Ibidem cap. 79. & aliud, cap. 81.
Rei familiaris tuendæ augendæq; documenta pluríma apud rei rusticæ scriptores, de quibus supra lib. 13. Tit. 13.
Nothiæ pecuniæ, Cælius 24. 6.
Nothiæ pecuniæ ac hyphoniæ, Cæl. 10. 2.
Theoricæ pecuniæ quæ sint, & stratioticæ, Cælius Rhodig. pag. 293.
Pecunias qui contempserint, Aelianus 69. fol. in Var. Græ.
Pecunias quis primus Spartam intulerit, Ibidem 70.
De pretiositate & utilitate, 4. 3. 12. Hierem. Paduan.
Exactio, Lumen animæ, par. 2. cap. 83.
πρᾶξις χρημάτων κρείττων, Aelian. in Var. Græ. fol. 69.
Vnde dictum sit κερδαλέον, id est, lucrosum uel astutum, Tzetzes 12. 445.
De utilitate & lucro, uide supra in Ethicis Tit. 5.
¶ Argentum factum & signatum quo differant, Cælius 10. 2.
In Aegina primum nummos uideri cusos, Cælius 9. 25.
Species nummorū plures, ex Græcis Latinisq; congestæ authoribus: de obolis, seu obelis, quid obološtates: ἀρτάζειν, statera, thematismus, cibdela, cibdelia: sacelliū quid: trapezitarum thema, Cælius 10. 2.
Breuiarium in G. Budæū de asse & partibus eius, cum supputatione Græcorum nummorum ad Romanos: item Supputatione assis ad monetam Basilien. item ad monetam Gallicam, postremo Gallicorum nummorū ad cruciatos Germanicos. Charta 1. in 8. impressa Basileę apud Iaco. Parcū, 1546.
Tribunos pecuniā signasse, Cæl. 25. 22.
Paratypa, Cælius 10. 2.
Paracharactæ, Ibidem.
Thesaurus quæsitus in Pythijs, Aelian. in Var. Græ. fol. 32.
Thesaurum recondendis pecunijs structum à Minya primum, Celius 20. 25.
De diuitijs satis dictum est in Ethicis Tit. 5.
Stultorum thesaurus, Cælius 30. 28.
Hereditas, Doletus Tomo 2. Plura uide infra in Iure.
Tabulæ & codices accepti & expensi, Cælius 12. 20.
Mutuum, Octau. Mirand. Brusonius 4. 22.
Quod non oporteat mutuari, Plutarch. Græce, & Latine Bilibaldo Pirckheimero interprete.
Debitum, Manip. florum. Lumen animæ, part. 2. cap. 39.
De credito & debito, Hiere. Pad. 2. 5. 8.
De creditoribus bonis & malis, Anton. Mon. Melissæ 2. 25.
De credito & debito, maxime usurario, Hierem. Pad. 4. 2. 8.
Nexorum status: qui dicerentur nexi, et

qui obærati: Nectendi ratio, Cælius 12. 20.

Apocha quid & antipocha: item de nexis, Cælius 12. 21.

Aeris alieni remissio, Aelian. in Varijs Græ. fol. 73.

De Athenienſium ſiſachthea, & nouis tabulis: chreocopia, chreocopidæ, Cælius 12. 20.

De uſura, Octauian. Mirand. Index in prouerbia Eraſmi ſecundum locos. M. Lutherus. Lumen animæ, par. 2. cap. 265. Manip. florum. Vincent. 3. 7. 11.

Fœnus, Bruſonius 2. 47.

Vſuræ deteſtatio, Vincent. Bell. 3. 7. 11.

De pecunia fœnebri, C. Plinius libro 10. epiſtolarum.

Centeſimę uſuræ cur dicantur, Cæl. 28. 39.

Palintocia quid, Cælius 8. 9.

Palintocia quid apud Megarenſes, Plutarch. problem. Græ. 18. Sic appellabant cum plebs uſuras à creditoribus quas antea ſoluiſſent, repoſcebat.

Sumptus, Bruſonius 6. 12. Vide in Ethicis, Titulo 20. ubi de pdigalitate.

De ſumptu immoderato, Sabellicus 8. 3.

In pyramidem unam in Aegypto pro operarũ uictu admirandus ſumptus, Leonicen. 3. 83.

De ſumptu, dapibus, & acipenſere Galloniũ, Crinitus 6. 4.

Admirandus ſumptus pyramidis unius pro operarum uictu, Leonic. 3. 83.

¶ De ordine dictum eſt in Ethicis ubi de prudentia.

APPENDIX.

CAPITA *Oeconomicorum Xenophontis, quæ Cicero olim tranſtulit, ut Colum. Ila & D. Hieronymus teſtantur.*

¶ OECONOMIAM eſſe ſcientiã: & Oeconomi opus, uel ſuam, ſi poſſideat: uel alienam domum bene regere.

Domus nomine poſſeſſiones utiles ubiuis omnes intelligi. Et eas tantum proprie poſſeſſiões aut opes dici, unde quis fructum capiat, & quas colere poſſit, & quas augeri conueniat: denicp quibus quis recte ſiue ad corporis ſiue ad animi ſalutẽ utatur. Nihil enim inter bona numerari debet, quo quis uti neſciat.

Amicos etiam inter opes haberi: & interdum inimicos, cum aliquid lucri ex eis nobis accedit.

¶ Quod multi propter otium, animi molliciem, negligentiam, aleam, & inutiles ſodalitates, rem familiarem negligãt, & non exerceant: Multi uero exerceant quidem diligenter, ſed partis abutantur ad gulam, temulentiam, luxuriam, libidines, ambitionem, & huiuſmodi uitia, quæ corpus & animum, & rem familiarem diſperdunt.

Nihil egere, non in diuitijs ſitum, ſed in autarcia. Et quod plurimis egeat qui ciuiliter (ut uulgus ciuilitatem iudicat) uiuit & auram popularem captat.

A diuitibus amici etiam, ut putantur, eque diuites aut ditiores, lucrari aliquid cupiunt.

Ex ijſdem actionibus, diteſcunt & florent qui diligentiores ſunt: qui uero negligentius œconomiam tractant, ſocordiæ ſuæ pœnas in paupertate dant.

¶ Hic demum incipit Socrates Oeconomiæ præcepta delibare.

Aedificia quoſdã magno ſumptu inutilia, alios minore commoda parare.

Supellex pauca bene diſpoſita, magnæ inordinatæ præferenda.

Seruos alibi uinctos aufugere, alibi ſolutos ſponte omnia exequi.

Circa agriculturã quoſdam etiam rei intentos excidere fructibus, alios mire proficere. Similiter & in arte equeſtri, in qua bonos equos habiturus, pullos adhuc inſtituit: ſic agri cauſa coloni à pueris emendi. Vxores puellæ ducendæ, & inſtruendæ à uiris, &c.

In alijs artibus ſimiliter rem ſe habere: Vituperat mechanicas: Agriculturã & militiam laudat exemplo Cyri: cuius ſtudium circa rem bellicam primum celebrat: deinde circa agriculturam: et quod duplicem magiſtratum in regiones ſuas mittere ſolitus ſit, quorũ alter militibus, alter

alter opificibus & agricolis præesset: & quod uterq; alterius ignauiã & uitia apud Satrapã utriscp præfectũ accusaret.

Quomodo & agricolas & milites seorsim uocatos rex laudare solitus sit, & donis afficere. Alias quoq; Cyri uirtutes laudet. Quod suis manibus artificiosissime plantauerit, nunquam prendere solitus nisi bellicum aliquod aut rusticũ opus, aut aliud quippiam honestũ, prius perfecisset. Plura in Agriculturæ laudẽ, simul & pecuariæ.

Orandi sunt dij, & sacrificandũ eis, ut agris & pecori exitiosas calamitates auertant.

Epilogus superiorum.

¶ Agricultura & militia solæ & necessariæ ad uictum cõparandum, ac defendendum quod partum est: & utiles fructuosæq; cultoribus suis, & homine libero dignæ sunt: mechanicæ cæteræ indignę.

Quinam honesti boniq; uiri sint Ischomachi exemplo docet.

De bona uxore, eiusdẽ exemplo docet. Duxit is uxorem uix 15. annos natã, quæ ætatem præteritam omnem in cura maxima fuerat, ut quàm minimum uideret, quàm minimum audiret aut loqueretur, &c. Coniunx uterq; dijs sacrificaue runt ac Iouí, ut marito quæcũq; optima utriq; forent edocere contingeret, uxorí uero discere.

¶ Ischomachi & uxoris primũ in matrimonio colloquium, de matrimonij institutione, mutuis coniugũ officijs, liberis suscipiendis, & re familiari honestis laboribus et per agriculturam augenda: Mulieris esse quæcunq; intus facienda sunt facere, & foris parta tueri, &c. Quę nam Deus marito aut mulieri peculiariter & quamobrẽ dederit. Apũ exemplũ ad œconomiã, quarũ regẽ matronæ confert, in diuidendis operibus, uictum recõdendo, alios domi curando, alios emittendo foras. Seruí quomodo tractandi. Ancillæ q̃modo instruendæ, & alia matronæ officia. Admonitio uxoris trístantis cum accusaretur ob negligentiã.

¶ Ordinis laus & utilitas: exempla à choro, exercitu, triremi. Locũ constituemus rebus quibuslibet opportunum, ministrũq; docebimus quæ hinc promere oporteat, quæ illic locare. Sic & usus rerum omniũ promptior fuerit, & quæ salua sint, quæ non, facile cognoscetur: & quę aura aliqua uel nulla indigeant. Nauis Phœnicum qualis fuerit: quàm multis uarijsq; rebus onusta, omnibus optime dispositis, per angusta loca, ita ut neque impedimento sibi essent, neq; rursus incomposita iacerent, instrumenta quibus nauigatur, & alia quibus appellitur ad littus aut soluitur, supellex, merces, machinæ bellicæ, arma. Quod in otio sæpe rerum ordines inspiciendi sint, ita ut minister et paterfamiliâs tam sciant situm singulorum, magnitudinẽ, figurã, quàm grammaticus literas: Postea enim cum usus rerum festinationem postulat, inquirere non uacat.

Ordinata supellex chorus quidam uidetur rotundus, qui non tam ipse q̃ eius media pulcherrima eminus apparent.

Locus singulis rebus ordinatus conuenit: quo prætermisso tum aliâs tum in uia magna oritur difficultas: ut si duo citra constitutum sese inuicem quærítent, prius deficient quàm conueniant.

¶ *Formula disponendæ domus.*

Thalamus in penetrali & loco munitiore, peristromata, uasaq; nobilia, et alia pretiosiora tuetur.

Granaria siccaq; loca, frumẽta: Apothecæ frigidæ, uina conseruant.

Perspicuis locis & maxime in luce positis, uasa & opera dicantur.

Diæteteria uirorũ æstate frigida, hyeme calida.

Domus tota ad meridiẽ spectet, aprica per brumam, per æstus umbrosa.

Gynæconitis ab Andronitide balneo disiungitur.

His in locis sua ubiq; disponantur uasa, nemo exportet quod non oportet.

Seruis bonis coniugia permittenda, malis non item.

¶ Instrumentorum domesticorum diuisio. Sacrificijs destinata. Ornatus muliebris festis professisq; diebus. Vírilis per festa & belli tempus.

Stromata in Gynæconitide, alia in Andronitide. Calciamenta alia uxoris, alia uiri. Instrumenta textrinæ, pistoriæ, coquinæ, circa lauacrũ, circa ma

ctras, circa mẽsas. Quotidiana distincta ab ijs quæ per celebritates tantũ & conuiuia usurpantur.

Ratio subducenda erogatorũ in singulum mensem, ut inde sumptus totius anni cognoscantur.

Loca unde singula condi, promiq; oporteret, conscripta promæ tradita, quę etiã iussa est recepta singula condere. Qualis eligẽda sit proma, q̃modo tractanda.

¶ Matronæ officium, ut ipsa sæpe singula inspiciat, tanquam legum custodes in ciuitate: bonas operas laudet: secus, castiget. Ne grauetur uxor, si plus curæ ei demandetur quàm famulis: quorũ nihil quàm labor & custodia est: usus uero & proprietas rerum uxori cum marito communis. Grauior & durior bonæ matrifamiliâs negligentia q̃ diligentia uidetur: cum innatum sit homini sapienti, ut filiorum, ita possessionum amore teneri, earumq; cura oblectari.

Materfamiliàs ne fuco ullo utat, nam ne si uelit quidẽ maritum fucus semper latere poterit. Curandum potius ut sim plex corporis forma & integritas sit, ad quam multum facit, non desidere totos dies, sed domum circũire, uasa, famulos & famularum opera inspicere, docere, discere: item corpus exercere lauando, pinsendo, uestes et stragula excutiendo, deinde componendo. Hęc si sponte, non coacta fecerit, cibus ei uidebit suauior, corpus ualidius & pulchrius euadet.

¶ Bonus & honestus uir qui sit, per uitam Ischomachi ostenditur.

Parergon. Socrates, & quod stultissimum putatur, inquit, pauper appellor: quod nomen ægre quondam ferebam, donec Niciæ equũ uidi, quem cum uulgus in magna frequentia admiraretur, ab equisone interrogaui, nũ quas opes haberet, qui tantopere laudaretur, &c.

ISCHOmachus de se: Deos ante omnia colo, conorq; ualetudinẽ in primis, uiresq; corporis: deinde honores in ciuitate, beneuolentiamq; apud ciues, & in bello salutem, postremo rei familiaris honestam amplificationem, quantum mihi fas est supplicanti ab eis impetrare.

Bonus honestusq; uir diuitias etiã appetit propter sacrificia, amicos, & remp.

Cibum idoneum, laborem & exercitia, bona corporis ualetudo & robur sequitur: quibus cum laude in bello utimur. Inde etiam res familiaris augetur.

Quotidianæ actiões Ischomachi, Mane surgere, si quid in foro aut urbe faciendũ est, curare: sin minus, rus ire: puerum cum equo præmittere: prædia & colonorũ operas inspicere, deinde equo se exercere exercitatio est similis bellicæ: equum puero reddere cum rebus in urbem ex agro ferendis, pedibus redire, prandere moderate.

Hæc faciens & nemini nocens, & iuuans quos poterat: non ab omnibus tamen bonus honestusq; uocabatur, sed multorum etiam calumnias sustinebat.

Alia quæ sermone fiunt Ischomachi studia, seruorum lites castigando dirimere, necessariorum discordias cõponere, apud amicos uel publice & in senatu improbos uituperare, bonos laudare, iniuriam depellere: res bonas suadere, malas dissuadere: uxorem reprehendere, humaniter aliàs, mentitam uero, acerbè.

Quod uillicum ipsemet instituat, utpote uicarium suũ: & quod maxime beneuolos uillicos & huiusmodi dominorũ uicarios beneficijs efficere oporteat. Multos non esse idoneos qui doceantur rem alienam curare, ut sunt appetentes meri, somniculosi, Veneri dediti: maxime uero dociles esse lucri auidos.

Herum ipsum diligẽtem & solertem esse oportet: eo enim torpente uillici & famuli etiam natura boni nunquam diligentes erunt. Famulis recte curantibus, habendæ gratiæ: secus agẽtes plectendi.

Barbarus à rege interrogatus quomodo equus tã celeriter saginatus esset: Oculis domini respondit. Sic omnia oculus domini meliora reddere potest.

Præter diligentiam docendi sunt etiã ministri, q̃modo, quaq; ratione singula.

Præterea docendi uillici qua ratione imperare cæteris ministris debeant: nempe si in obsequentes aliquid quo delectentur conferant, uel cibos, uel laudes: non obsequentes castigent. Vestes, calcei, & alia, non æque bonis & ignauis distribuanẽ. Et reliqua, quæ omnia sunt de uillico, & re rustica.

FINIS Oeconomicorum Xenophontis partum compendij, partum indicis.

GOTTFRIED WILHELM LEIBNIZ BIBLIOTHEK
NIEDERSÄCHSISCHE LANDESBIBLIOTHEK
Signatur: Leibn. Marg. 64:2, Stück 1, [637] - 310v
PUBLIC DOMAIN

PARTITIONVM VNIVER

SALIVM LIBER XVIII. DE POLITICA, id est CIVILI parte philosophiæ.

HIERONYMO SCOTO PRAECLARO VENETIIS

typographo, Conradus Gesnerus S. D. P.

IANTVS est optimorum in omni philosophia librorũ numerus, Hieronyme uir clarissime, quos officina tua & felicis memoriæ patris tui Octauiani, magna cum gloria uestra in lucem protulit, ut nomen tuum ubiq; gentium iamdudum celeberrimum, dissimulare, & inter typographos de Sapientiæ studijs optime cõmeritos nõ prædicare, ingratitudinis potius quàm uel ignorantiæ uel obliuionis uitium dici posset: Quod ego ne subeam, consarcinatũ hunc de Ciuili philosophia Centonem, sub tui nominis honore (sic enim ego illum quantũ in me est, quod exiguũ esse fateor, & propemodum nihil, promoueri cupio) in publicum edo quàm libentissime. Sic sanè rei ipsius claritudo magis, propter fœcundissimam Officinã tuam, postulare, quàm tu desiderare aut opus habere, uidebatur. Plurimos equidem eruditione, magnitudine, & artis impressoriæ diligentia conspicuos codices, à uobis ad cõmunem usum elaboratos & excusos scio: quorum integrum me catalogũ Lectoribus proponendũ habere optarim. Eo cum caream, non iccirco pauca etiam illa, magna uero & præclara, quæ sola nunc memini, nescientes cælabo: Qualia sunt, In plærosq; Aristotelicæ philosophiæ libros Commentarij, partim ex Græcis (Philopono inquam, Ammonio, Simplicio) per doctissimos uiros Lucillũ Philalitheum, Guil. Dorotheum, & alios translati: partim Latine ab authoribus suis primum conscripti: uel olim, ut à Thoma Aquinate & Alberto Magno: uel nuper, ut ab Augustino Nipho Suessano incomparabili philosopho, cuius & alia multa præsertim in Aristotelem uolumina, non sine fructu aliquando inspexi, & nuper egregiam in Aristotelis de animalium historia, partibus, & generatione libros, interpretationem, magna cum uoluptate, ut occupationes me sinebant, saltuatim legi. Vidi & M. Antonij Zimaræ Tabulam dilucidationum ordine Alphabetico in Aristotelis & Auerrois dicta, & eiusdem Theoremata, libros ad solidæ philosophiæ cognitionem utilissimos: Et alia permulta, quorum nunc memoria me destituit: plæraq; auctè in in primo Bibliothecæ nostræ Tomo, suo quæq; ordine annotata puto. Et si quæ illic omissa sunt, ubi primum cognouero, in Appendice primi Tomi, quam horis succisiuis paulatim conscribo, breui, ut spero, publicanda, diligenter commemorabuntur. Vale. Tiguri in Heluetia, anno Salutis Christianæ 1548. Idibus Iulij.

TITVLI LIBRI XVIII.

TITVLVS I. De politicis ueterum & recentiorum libris. De repub. in genere, & eius administratione. De rebuspub. populorũ quorundam ordine literarum. De ciuitate & partibus eius: de ciuibus, municipijs, colonijs. De libertate.

II. De patria. De uicinia.

III. Pars 1. De magistratu simpliciter. (Vide etiã quædam Tit. 1. ubi de repub.) Qualis esse debeat. Electio eius. Quomodo subditi erga principes habere se debeãt. Pars 2. Institutio principũ. Boni principes. Mali. 3. De regno, rege, & imperatore. De cõsilijs & legatis. 4. De tyrannide. 5. De aulicis, et ambitione dignitatũ in repub. 6. De magistratu apud Latinos & Romanos, & uarijs in eo officijs. 7. De principũ & magistratuum ministris: ut sunt, scribæ, præcones, uectarij, lictores, apparitores, etc.

IIII. De iudicibus, & iudicijs, & pertinentib. ad ea.

V. De subditis & obedientia. De populo, & uulgo, & Democratia. De nobilitate, nobilibus, & equestri ordine.

VI. De legibus, plebiscitis, senatusconsultis, edictis. Diplomata, instituta, consuetudines. Testamenta. Contractus.

VII. De supplicibus. De pœnis sontiũ, carcerib. tor
VIII. De iuramentis, periurio. (mentis, exilio.

IX. De uectigalibus, censibus, tributis, fisco. De nummis, pecunia.

X. De comuniis, & pertinentibus ad ea.

XI. De funeribus & sepulturis. (tumultibus.

XII. De pace & concordia ciuili. De seditione &

¶XIII. De re militari, & bello, et pertinentibus ad ea in genere. De aribus & alijs rebus disciplinæ militari utilibus. Ritus quidam & mores gerendi indicendiq; belli.

XIIII. De inducijs. Mores et leges ueterũ in militia. Milites, eorũq; delectus & nomina. Equites, equi.

XV. De uictoria, triumphis, trophæis, spolijs, cladibus. Præmia illorum qui fortiter se gesserint.

XVI. Arma, tela: Instrumenta uaria, & machinæ. Signa seu uexilla.

XVII. De ducibus bellorum & tribunis militaribus, & alijs officijs.

XVIII. De bello nauali. Strategemata & consilia. Insidiæ. Castrametatio. Magni & parui exercitus. Tactica, id est, quæ ad aciem & eius instructionem pertinent. Pugnæ aggressio.

GOTTFRIED WILHELM LEIBNIZ BIBLIOTHEK
NIEDERSÄCHSISCHE LANDESBIBLIOTHEK
Signatur: Leibn. Marg. 64:2, Stück 1, [638] - 311r
PUBLIC DOMAIN

TITVLVS I. DE POLITICIS VETERVM ET RECENTIORVM LIBRIS, DE REPVB. IN genere, & eius administratione. De rebuspub. populorum quorundam ordine literarum. De ciuitate, & partibus eius: de ciuibus, municipijs, colonijs. De libertate.

PLATONIS de republica uel de iusto, libri 10. Græci & Latini Marsilio Ficino interprete.

Auerrois Paraphrasis super eosdem, Iacobo Mantino interprete.

Excerpta ex Proculo in rempub. Platonis à Marsilio Ficino: tres cuiusq; dei proprietates, Marsil. Fic. 11. 30.

Procli in rempublicam Platonis cõmentarij Græci, quorum partem de dijs & fabulis poëticis nos Latinam fecimus.

Platonis & Phaleæ respub. refutat Aristoteles lib. 2. Politicorum.

Philosophiam ciuilem ad mentem Platonis, Chrysostomus Iauellus conscripsit.

De regno uel Politicus, dialogus Platonis.

Hecatonomiarum Iacobi Fabri Stapulensis libri 7. ex Platonis libris de repub. & de legibus collecti.

Aristotelis de repub. libri 8. Græci & Latini Io. Argyropylo Byzantio, & Ioachimo Perionio (qui etiam argumenta in singulos libros præfixit) & Iaco. Lod. Strebæo interpretibus.

Argumenta in singulos libros uide Tomo 1.

In eosdem paraphrasis Cælij Calcagnini. Commentarij Donati Acciæoli, Martini Borrhai, Dionysij de Burgo, & Expositio Ioachimi Perionij. Commentarius & introductio Iacobi Fabri Stapulensis. Philippi Melanchthonis Commentarius, Tomo 4. operum eius. Vide supra lib. 1. qui scripserint in totam philosophiam, & omnia Aristotelis.

Polylogium congestũ ex Aristotelis Politicis, et alijs uarijs, liber nescio cuius authoris, impressus olim in folio.

De ciuilibus præceptis Plutarchi librũ Nicolaus Saguntinus transtulit.

Ex Heraclide de rebuspub. commentarius Græcus.

Politicus sermo Antiphontis rhetoris.

Opus quoddam Politicum nescio cuius authoris Græce extat in Bibliothecis Italicis.

Ge. Vallæ Politicorum liber 1.

De reipub. instituendæ præceptis, Iacobi Vuimpfelingij libri 2. ad rempub. Argentoratẽ.

De Politica, Vincentij Bell. libri 8.

Conradi de Monte puellarum, lib. 1.

De republica, Octau. Mirãd. Strobæus, Cyrus Theodulus. Pharetra. Io. Lod. Viues libro 5. operis de ueritate fidei Christi. Doletus Tomo 1.

De repub. & patria, Pet. Lagner. ex Cic.

De repub. & magistratu, Io. Carnoteñ. libro 6.

De repub. honesta & obedientia, Anto. Mon. Melissæ 2. 91.

De repub. culpabili, Ibidem 92.

De reipublic. triplici genere, Gybertus Longolius.

De reipub. optima gubernatione, Fran. Lucius libro 2.

De optimo genere gubernandi rempub. Vuernerus Roleuinck Cartusiẽ.

De regimine rerũpub. sermones Aug. Dathi.

De regimine politię, Dionysius Rickel.

De regimine ciuitatis, Fran. Lucius.

De administranda repub. & obedientia subditorum, Io. Brentius.

Seni an gerenda respub. Gybert. Longolius.

De magistratu administrando, Sopater.

De gerendo magistratu, Matth. Bossius.

Quæ respub. optima, Cælius 25. 10.

De optimo statu reipub. cũ deploratione Gul. Langei Bellaij comitis, p. Robertum Britannum.

De reipub. constitutione & membris eius singillatim,

singillatim, Io. Valensis Communilo quij parte 1.
De ciuitatis recta institutione et reipub. trāquillitate & gloria seruanda, cum Lugduneñ. ciuitatis laudibus, Ioan. Rainerius.
Principatus recusandus, Pharetra.
De magistratu, uide plura inferius ab initio tertij Tit.
Salus publica, Io. Carnoteñ. libro 3.
De uita politica, Philo Iudæus.
Non nobis solū nati sumus, sed reipub. & posteris, Pet. Lagnerius ex Cice.
Publica nequeunt recte feliciterq; absq; diuino auxilio gubernari, Marsilius 6. 46.
De triplici numerorū proportione, tum de eleganti similitudine ad rempub. Crinitus 14. 9.

¶ *De rebus publicis populorum quorundam.*

De repub. in genere iam quædam attulimus: & mox Titulo 3. de rerum publicarū differentijs tractabimus: in præsentia particulares ciuitatum & populorum quorundam politiæ ordine literarum proponentur: quarum plerasq; ad Aristocratiam pertinent, Attica ad Democratiam: Lacedæmoniorum ex regno & aristocratia mixta uidetur, qualis hodie ferè Venetorum est, &c. Qui de singulis in præsentia propositis, & fortè etiam aliorum hic omissis populorum rebuspub. plura desyderat, reperiet fortassis in Historicis in sua cuiusq; populi mentione.
Amorgiorum respub. Heraclides cum Aeliano Græ. excusus.
De Antuerpiæ ciuitatis senatu, Cornelius Grapheus.
De Athenienſiū repub. Heraclides cum Aeliano Græ. Xenophontis liber Græcus & Latinus Sebastiano Castalione, & Ioan. Ribitto, interpretibus. Solonis rempub. quam Athenienſibus præscripsit, Aristoteles libro 2. Politicorum refellit. De magistratibus Athenienſium Guil. Postellus. Plura uide inferius Titulo 3. de Athenienſium & aliorum Græcorum magistratibus & officijs in repub.
Carthaginenſium rempub. refellit Aristoteles libro 2. Politicorum.
De Corinthiorū repub. Heraclides cum Aelian. Græ.
De Cretenſium repub. Idem. Refutat eam Aristoteles libro 2. Politic.
De Cumanorū repub. Heraclides cum Aelian. Græ.
De Cyrenenſium repub. Idem.
De Eretrienſium repub. Idem.
De ueteri Germanorū repub. moribus, institutisq; ac legibus, Crinitus 12. 8. De Germanorum populis, moribus & situ, P. Cornelij Taciti libellus, cū explicatione Andreę Althameri. Vide in Historicis supra.
De Lacedæmoniorum repub. Heraclides cū Aelian. Græ. Sphærus, Sæus, Dioscorides. Xenophon de Lacedæmoniorum repub. & legibus, Græce & Latine Fran. Philelpho interprete. Plutarchus in Lycurgo. Refutat eam Aristot. libro 2. Politicorum.
Lepreatarum respub. Heraclides cū Aelian. Græ.
Locrorum respub. Idem.
Lyciorum respub. Idem.
Milesiorum rempublicam reprehendit Aristot. lib. 2. Politic.
Molossorū respub. Heraclides cum Aelian. Græ.
Phasianorum politia, Idem.
De Romanorū magistratibus, sacerdotijs, legibus, Pompon. Lætus.
De præstātia Romanæ reipub. fragmentum ex Polybio. De Romanorum magistratibus & officijs in repub. uide plura inferius, Titulo 3.
Samiorum respub. Heraclid. cum Aelian. Græ.
Turcarum politiæ domi & foris ordinatio, incerto authore, excusa Basileæ cum Alcorano in fol.
Tyrrhenorum politia, Heraclides cum Aelian. Græ.
De Venetæ ciuitatis laudibus & institutis, Fran. Lucius.
De Venetis magistratibus, Marinus Sanutus, & M. Antonij Sabellici liber 1.
De Venetorū magistratu & repub. Gasparis Contareni libri 5.
De repub. Veneta, Pet. Paulus Vergerius.

Disputatio de repub. habita, ac de imperio Venetum: & Apologus elegans de pinu & cucurbita, Crinitus 2. 14.
Io. Boëmus in opere suo de moribus uariarum gentium, respub. etiam & leges populorum recenset.
¶ De urbibus conditis, T. Lucretius libro 5.
Vrbis & Romæ differentia, Crinitus 4. 9.
Ciuitates, Florileg. Græ. 1. 70. Epitaphia ciuitatum, Ibid. 3. 27. Imagines, Ibidem 4. 27.
Ciuitas & ciuis, Pet. Lagnerius ex Cicerone.
De politia seu ciuilitate, Hierem. Pad. 2. 6. 1.
¶ Præurbia, Florileg. Græ. 4. 29.
Mœnia, Brusonius 4. 14.
Qui primi condiderint oppidum, muros, turres, Polydor. Verg. 3. 9.
Mœnium inuentores, Cælius 6. 18.
De urbium mœnibus Spartanorum sententia, insuper ad eam rem pluscula, Cælius 26. 32.
Leporem mœnibus indormire, Cælius 26. 29.
De platea Amastrianorum. C. Plinius lib. 10. epistolarum.
De foro Thessalico et Persico, item uenalium: Quid cyclos, cinclides, cancelli: triplex Romæ forum, Cælius 28. 10.
Romani fori tectum æneũ, Cælius 19. 8.
Super multiplici Athenienſiũ foro aliqua, Cælius 28. 9.
Palladium forum cur diceretur, Ibid.
Fori uituperatio, Ibidem.
De foro & alijs ædificijs publicis plura uide supra lib. 12. de artibus illiteratis Tit. 2. de Architectura.
Xenodochîa quis struxerit primus, Cælius 17. 20.
Quando primum in theatris uela, Plinius 19. 1. De theatris etiã lege quædam supra lib. 13. Tit. 2.
De gymnasijs uel Anacharsis, Lucian 9.
¶ Petit Iatraliptæ suo ciuitatem Romanam, C. Plinius lib. 10. epistolarum.
Medici sui propinquis ciuitatem petit, Ibidem.
Ciuitatem Romanam petit filiæ centurionis, Ibidem.
Pro Harpocrate impetratæ ciuitatis Alexandrinæ gaudium, Ibidem.
Qualiter ciuitas amittebatur uel dabatur, Alexander ab Alexand. 4. 10.
Quid sit municipium, & quid à colonia differat, et quid sint municipes, quæq; sit eius uocabuli ratio & proprietas. Et quod Diuus Adrianus in senatu de iure atq; uocabulo municipum uerba fecit, Gell. 16. 13.
De ciuica corona, Plin. 16. 4.
Disciplina militaris & ciuilis, Coruin. Apophth.
De colonijs in Asiam ab Athenienſibus missis, & de primis Græcorum colonijs, Leonic. 2. 70.
Laus nobilis & optimi ciuis, Marsilius 10. 4.
Ciuis institutio non uulgaris, Marsilius 6. 59.
De officio ciuis, Marsil. 1. 77.
Virtus legitimi ciuis, Marsil. 3. 11.
Ciues qui, secundum legẽ Periclis, Aelian. in Var. Græ. fol. 32.
Ciuibus bonis & improbis, Ant. Mon. Melissæ 2. 40.
Conciliabula inter ciues fieri, aut utilis, aut iucundi gratia, Pontan. de sermone, 3. 4.
De adiectione ciuium, C. Plinius lib. 10. epistolarum.
¶ Libertas, Octauia. Mirand. Coruin. in Apophth. Lumen animæ, par. 2. cap. 134. Anton. Mon. Melissæ 2. 82. Pet. Lagnerius ex Cicerone.
Qui proprie liberi sint, uide Pararadoxo ultimo apud Ciceronem.
Libertatis apud ueteres quotuplex genus, Alexander 4. 10.
Sors & libertas, Marsilius 6. 13.
De amore libertatis, Io. Carnoteñ. libro 7. & 8.
De seruitute uide supra in Ethicis Tit. 8.

TITVLVS II. DE PATRIA.
De uicinia.

DE patria, Stobæus. Florileg. Græ. 1. 64. Octauian. Mirand. Manip. florum. Ge. Maior ex poëtis. Lumen animæ, part. 2. cap. 176.

Respub.

Reſpub. & patria, Pet. Lagnerius.
Laus patriæ, Luciani.
Beſſarion Cardinalis ſcripſit laudes patriæ ſuæ.
De charitate erga patriam, Raph. Volaterr. libro 30. Sabellicus 8. 1.
Patriæ amor, Bruſonius 5. 5.
De pietate in patriam, Valerius & Fulgoſus 5. 6. Coruinus in Apophth.
Trecenti pro Græcia ſpõte mortui, Aelianus in Var. Græ. fol. 21.
De eo quod Vlyſſes fumum patriæ meliorem putauit magna felicitate, Tzetzes 6. 77.
Patriã & ſuos uidere deſyderat, Ouid. Triſt. 3.
Cura patriæ, familiæ, amicorum, Marſilius 1. 53.
Præſtat exulem eſſe quàm inſpicere patriam pereuntem, Marſil. 6. 44.
¶ Vicinia, Octauian. Mirand.
Vicinorum ratio, Bruſon. 7. 7.
Malus uicinus, Index in prouerbia Eraſmi ſecundum locos.
Vicinus, Aelian. 75. fol. in Var. Græ.

TITVLVS III. 1. DE MAGIſtratu ſimpliciter. (*Vide quædam etiam Tit. 1. ubi de repub.*) *Qualis eſſe debeat: Electio eius: Quomodo ſubditi erga principes habere ſe debeant.* 2. *Inſtitutio principum: Et boni principes: Mali.* 3. *De regno, rege & imperatore: de cõſiliarijs & legatis.* 4. *De tyrannide.* 5. *De aulicis, & ambitione dignitatum in repub.* 6. *De magiſtratu apud Latinos & Romanos, & uarijs in eo officijs.* 7. *De principum & magiſtratuum miniſtris: ut ſint, ſcribæ, præcones, uectarij, lictores, apparitores, &c.*

DE magiſtratu, Stobæus. Io. Carnoteñ. lib. 6. Pet. Lagnerius ex Cicerone, Bruſonius 4. 5. Anton. Coruinus. Bartolemeus Vueſthemerus. Eraſ. Sarcerius ex Auguſtino. Huldrychus Zuinglius in Expoſ. fidei ad regem.
De magiſtratu loci, uide ſupra libro 1. Tit. 13. par. 5.
Magiſtratus ex Deo, Coruinus.
De magiſtratu publico, Artemidorus 2.
De magiſtratibus oratio Chryſoſtomi, translata à Chriſtophoro Hegendorphino.
De magiſtratu leges Socratis, in Hecatonomia Iac. Fabri Stapuleñ.
De magiſtratu Chriſtiano, Deſ. Eraſm. in Milite Chriſtiano.
De magiſtratu politico ex uerbo Dei, Huld. Zuinglius articulo 35. &c.
De magiſtratu ſeculari, Mart. Luther.
De magiſtratibus & officijs, Deſ. Eraſmus ad Carolum v. Tomo 5.
De politia & magiſtratu ciuili, Io. Caluinus cap. 20.
De magiſtratibus ciuilibus & dignitate rerum politicarum, Philip. Melanchthon loco 38.
De principe, Pauli Corteſij libri 6. Pet. Lagnerius ex Cicerone.
Principes, Octau. Mirand. Ge. Maior ex Simil.
Principes & principatus, Pharetra.
Principes terreni, Pechanus 4. 109.
De principe & repub. Io. Carnoteñ. li. 5.
De principibus, ducibus, & regib. Hierem. Pad. 2. 6. 3.
Dominium, Pharetra, Rainerius.
Maior, Rainerius.
Poteſtas, Manip. florum, Lumen animæ par. 2. cap. 188.
Potentes, Index in prouerbia Eraſmi ſecundum locos.
Potentes & poteſtas, Pharetra.
De potentibus in ciuitate, Stobæus.
Potentia, Octauian. Mirand.
Imperium, Idem. Prælatio, Idem.
De principatu & poteſtate, S. pater Maximus.
De principatibus & poteſtatibus, Sermo Sereni. (Angelos fortè & ſpiritus intelligit.)
De maieſtate, Valerius & Fulgoſus 2. 5.
De potentia, & honoribus, & cõtrarijs, & pertinentibus ad hæc, Hierem. Pad. lib. 3. partis 4.
De potentioribus & impotentioribus, maioribus & minoribus 4. 3. 1. Hierem. Pad.
De imperio, poteſtate, & dominatione priuatorum, 4. 3. 2. Hierem. Pad.
De ſublimiore mundi poteſtate, Mart. Lutherus.
Rerumpub. gubernatores propter politicas uirtutes beatos & felices fore, Macrob. in Somn. 1. 8.

Quo ſenſu rerũpub. rectores è cœlo deſcendiſſe, eoq; reuerti dicantur, Macrob. in Somn. 1. 9.

Eſſe inter homines quoſdam, uelut naturа príncipes, atq; itẽ ſeruos, Cæl. 18. 8.

De iure magiſtratꝰ in religionẽ, Vuolfg. Capito.

Magiſtratus qualis eſſe debeat, Aene. Syluius epiſtola 10. Vide paulò poſt in príncipum inſtitutione.

Príncipem eſſe neceſſarium rationibus aliquot colligitur, Cælius 24. 29.

¶De creatione magiſtratuũ, & quí mos fuerit antíquus creationis magiſtratuum, Tzetzes 232.

Príncipum & magiſtratuum electio, Iacobus Mag. in Sophilog. 1. 2. 13.

¶De magiſtratib. honorandis, Andreas Hyperius.

An aliquando reſiſtendum ſit poteſtati, Lombard. 2. 44.

Vota eorum qui de potentibus male æſtimant, Seneca lib. 5. epiſtola 42.

Neq; tutum eſt incuſare príncipes, neq; fas incuſare fortunam, Marſil. 6. 4.

Quod philoſophía nõ docet, ímò uetat, cum príncipíbus uíuere, & conuerſarí, Marſil. 5. 22.

Ad amícum, ut magnorum uírorũ conſuetudínem fugíat, Ouid. Triſt. 3.

Quomodo uitanda ſit nocitura potentia, Seneca lib. 2. epiſt. 14.

Quàm ſit cautím loquendum apud príncipes: tum de rege Perſarum Cambyſe: & Traxaſpe nobile exemplũ, Crínitus 6. 2.

Cum príncipíbus philoſopho maxíme diſputandũ, Plutarch. Græce & Latíne Deſ. Eraſmo interprete: cuius etiam operum Tomo 4. habetur.

Quíd admouere obſcœnís imaginẽ prín cípis, Cælius 7. 26.

De príncipũ affinitatibus, Deſ. Eraſmus in Inſtitutione príncipis, Tomo 5. operum eíus.

Príncipatuum translationes, Io. Carnoteñ. libro 4.

¶ 2. De *principum inſtitutione: & de bonis principibus.*

Summa collationum de omni ſtatu, Ioã. Galeñ.

De uiris illuſtríbus ín adminiſtranda repub. Suet. Tranquílli líber.

Príncipis conſideratio, Io. Gerſon 2.

Príncipis inſtitutio, Ge. Maior ex Claudiano de quarto Honoríj Auguſti príncipatu. Iſocratis libellus Græcus & Latínus Deſ. Eraſmo interprete, cuíus etíam operum Tomo 5. habetur. Marſílius Fic. ad Cardinalem. Io. Carnotenſis. Reinhardi Lorichíj locí communes.

Filiorum regum Perſarum *inſtitutio ex* Platonís Alcibíade, Crinit. 1. 2.

Admonitio moralis ad príncipem, Marſílius 6. 13.

Philoſophica *príncipis inſtitutio*, Idem 6. 53.

Domíni ſeu príncipes ꝗmodo ſuos ſtatus gubernare debeant, Antonius de Gueuara epiſtola 29.

De príncipe præcepta nobílium authorum, Raph. Volat. lib. 30.

Summatim quædam ex Græcis authorí-bus, idq; per ſeptem ſapientes, de pertínentíbus ad optímum príncipantis *inſtitutum*, felícisq; ciuitatis gubernatíonem, Ang. Decemb. patre 72.

Veritas de *inſtitutíone príncipis*, Marſil. 5. 27.

Príncipis *inſtitutio*, offícia, & uírtutes, Io. Carnoteñ. líbro 4.

Enchiridíon príncipis & magiſtratus Chriſtiani Cornelíus Scribonius, & Petrus Aegidius ſcripſerunt.

De regímine príncípum, Aegidíus de Roma, Dionyſíus Rickel, Thomas Aquínas, Vuernerus Chartuſienſis. Huberti Leonardi líbri 3.

De regímine prælatorum Dionyſius Rickel.

Doctrína pro Maxímíliano íuuene dícta, Pellican. 106.

De Cyri pædia, id eſt, *inſtitutione* à puero, Xenophontis *libri* 8. Græci & Latini Franc. Philelpho interprete.

Inſtitutio *príncipis* Chriſtiani per Deſ. Eraſmum ad Carolum v. Tomo 4. operum eíus.

De capeſſenda repub. uel politica præcepta Plutarchi Græce, & Latíne, Nic. Sagundíno interprete.

De cura & periculis eorum quí ímperio præſunt,

præsunt, ac Saturnini Aug. uerba ad hoc ipsum pertinentia, Crinitus 10. 8.
Demosthenis sentẽtia de molestijs, quas subire necesse est, si rempublicam capessas, Cælius 8. 14.
De officijs principis, uel educandi principis præcepta, Io. Iouin. Pontan. Tomo 1.
De principum officio, Gerardus Bucoldianus, Brunfelsius Pandect. libro 5.
De officio præsidentium, Antonius de Gueuara epistola 19.
De officio principis & cõcionatoris, Io. Draconites.
De officio principum circa impios cultus mutandos cessantibus episcopis, Philip. Melanch. Tomo 1. operũ eius.
De officio & reuerentia principis, Ioan. Carnoteñ. lib. 6.
De suscipienda reipub. propugnatione, & eorum qui urbium gubernacula tenent officijs, Iac. Omphalius.
De principum ludis, Iac. Magnus in Sophilog. 3. 3. 8.
De sapientia principibus necessaria, Iacobus Vuimpfeling. dialog. 1. suæ philippicæ. De sapientia ueterũ principum, Ibid. dialogo 6.
Quod nulli debent esse gratiores principibus quàm philosophiæ studentes, Seneca lib. 10. epistola 74.
Pauci negotia publica coniungunt cum studio literarum, Marsil. 8. 68.
Philosophi reipub. administratores, Aelianus in Var. Græ. fol. 34.
Philosophiam non alienam esse à repub. Aelian. in Var. Græ. fol. 18.
Philosophi qui bene rempub. administrarint, Ibid.
Potentiam ui quadam insita sapientiam cooptare, Cælius 22. 19.
Apologus, potentia sine sapientia non regnat, Marsil. 7. 16.
Principum consilia, Iacob. Mag. in Sophilog. 3. 3. 19.
Nunquam ad infima cadit, quo constitutus in summo, & acute & clementer prospicit infima, Marsil. 3. 59.
De connexione principis ad subditos, et contra, Io. Valensis Communiloquij parte 1.
Solus feliciter dominat qui uolentibus dominatur, Marsil. 5. 20. & 5. 26.
Cuius deceat esse modi principem, Cælius 24. 30.
Duplex esse in natura regimen, Ibidem.
Quales oporteat esse principes in subditos, Aelianus in Var. Græ. fol. 68.
De principum beneuolentia in suos, Sabellicus 8. 2.
Principum clementia, Pharetra. Iacob. Mag. in Sophilog. 3. 3. 1.
Principum mores, Pharetra. Iac. Mag. in Sophilog. 3. 3. 5. uel 15.
Principes decet pietas, Iacob. Mag. in Sophilog. 3. 3. 4.
Misericordia principũ, Ibid. 3. 3. 1. & 3.
Princip. fidelitas, Ibid. 21.
Princip. iustitia, Ibidem 11.
Princip. patientia, Ibidem 7. uel 17.
Princip. humilitas, Ibidem 13.
Princip. castitas, Ibidem 14.
Princip. largitio, Ibidem 16.
De beneficentia principis, Def. Eras. ad Carolum v. Tomo 5. operum eius.
De principis facilitate ad audiendum, Themistius.
De principum occupationibus in pace, Def. Eras. ad Carolum v. Tomo 4.
Magistratus bonus, Anto. Rampigoll. cap. 109.
Princeps bonꝰ, Coruin. in Apophtheg.
Principes boni, Ant. Rampig. cap. 109. Hanapus 101. Iacob. Magnus in Sophilog. 3. 3. 2.
Principum bonorũ paucitas, Cæl. 6. 11.
Musonij de optimo principe orationem Stephanus Niger transtulit.
In quo principis consistat laus, Marsilius 8. 8.
Laudes legitimi principis, Marsil. 11. 22.
¶ De principibus bonis & malis, Ant. Monachus Melissæ 2. 5.
Magistratus malus, Anto. Rampigoll. cap. 10.
De tyrannis, uide inferius par. 4. ubi etiam de principum crudelitate dicet.
Principum uitia & mali mores, Pharetra. Iacob. Mag. in Sophilog. 3. 3. 6.
Principes mali, Hanapus cap. 102. Ant. Rampig. cap. 110.
Principum mollius sibi indulgentiũ exempla, Cælius 9. 11.
Ad principem indoctum, Plutarchus

Græ. & Lat. Def. Erasmo interprete.

¶ 3. *De regno & rege. De imperatore.*

De unius, populi, & paucorum dominatu, Plutarchus.
De monarchia, Martin. Bucerus in Euangelia.
Optimam esse monarchiam, Stobæus.
De principis & tyranni differentia, Ioã. Carnoteñ. libro 4.
De regis & imperatoris nominib. Ant. de Gueuara epistola 2.
De regnis, Isidorus Etymolog. libro 9.
Regnatio, Pharetra.
De regno, Isocrates Græce & Latine Rodol. Agricola et Io. Lonicero interpretibus. Cyrus Theodulus. Diotogenis & Sthenidæ Locri fragmẽta apud Stobæum. Synesij liber 1. Octauian. Mirand.
De regno uel Ciuilis, dialogus Platonis.
De regno & tyranníde, Dion Chrysostomus.
Hieron uel de tyranníde liber Xenophontis. Veteres tyrannum simpliciter pro rege dicebant.
Admonitiones de regno, Stobæus.
De regno administrando, Bapt. Guarinus.
De discordia regni & sacerdotij, Venericus.
Rex uel regimen, Manip. florum. Lumen animæ, par. 2. cap. 203.
Reges, Pharetra. Hierem. Pad. 2. 6. 3.
Rex, regnum, & ad principes pertinentia, Ge. Maior ex poëtis.
Ad regem liber Ge. Gemisti.
Philosophi cum rege colloquium, Græce extat in Biblioth. Italicis, nescio cuius authoris.
Regem qualem esse oporteat, Nicephorus Blemmidas.
Speculum regum, Alphari.
De regis officio opusculum: quid optimum quenq; regem deceat, ex sacris literis & probatorum authorum sententijs historijsq; depromens, Robertus Stephanus excudit Parisijs, Charis circiter 8.
De moribus, officijs, & uirtutibus, quæ regem deceant, in libello de Secretis secretorum Aristoteli attributo.
De officio regis, Iod. Clichthoueus. Agapeti diaconi sententiæ 72. Græcę, & Latinæ Albano Torino interprete, & alio innominato ad uerbũ translatæ cũ Græcis Aesopi fabulis olim.
De officio boni regis, Anton. de Gueuara epistola 3.
De placiditate & ferocitate regis & iudicis, Hierem. Pad. 2. 6. 9.
De regijs muneribus Isocratis librum, Steph. Niger transtulit.
De rege bono, Ant. Mon. Melissæ 2. 1.
Regis boni munus quodnam sit, Cæl. 26. 27.
De origine & conuersatione bonorum regum, Sebast. Brant.
Regnandi ratio optima, Coruin. in Apophth.
De optimo regno, Huld. Zuinglius, attic. 43.
De rege non admirando, uel malo, Anton. Mon. Melissæ 2. 2.
Nec soles duos, neq; item duo regna patitur mundus, Cælius 24. 11.
Regis Athenis cura & potestas, Aelianus in Var. Græ. fol. 73.
Reges apud Homerum solitos sibijpsis subseruire, Cælius 18. 36.
Qui regiam uel popularem ciuitatẽ primo instituerint, Polydor. Verg. 2. 2.
Conditis urbibus & diuisis rebus, sub regibus primum fuisse homines: mox sese legum uinculis astrinxisse, Lucret. libro 5.
Regibus olim urbes fuisse obnoxias: pœmanor, et pœmanoriũ quid: rex cuiusmodi esse debeat, uel prꝛceps, aut magistratus. Ciceronis nodus explicat: imperatorem fato nõ subijci: Dionysij, Ptolemęi, Antigoni historia: Anaxcur dicatur rex: Anactoria Miletus cur: diopos quid, & adiopos: palatiũ pro regia cur, Cælius 8. 1.
Quod regium diadema, tam apud Romanos, quàm apud exteras nationes, gẽtesq; fuerit, & quæ insignia, Alex. 1. 28.
Regium esse, ne tenuia quidem asperna ri, Cælius 22. 25.
Quod antiquissimi Aegyptiorum reges uino abstinerent, Leonicen. 2. 22.
Epilogus præstantissimorum regum ex ueteribus

ueteribus memorijs, Cælius 22. 20.
De populorum odio in reges, & tyrannos, Sabellicus 8. 9.
Defunctum regẽ quomodo lugeant Lacedęmonij, Aelia. in Var. Grę. fol. 73.
Regum reuerens in Oriente cultus: de Indicorum regum luxu, ac tumore: item Persarum, Cælius 8. 2.
Lex Persica, de donis regi offerendis, Aelianus in Var. Græ. fol. 5.
Regis oculi uel aures, Cælius 14. 19.
Quando primum interregnũ cœptum fuerit, & quibus de causis interreges Romæ creari consueuerint, Alexander ab Alex. 5. 6.

¶ De *imperatore.*

Imperatoris nomen ambiguum est pro belli duce, penes quem summa rerũ potestas est: de quo infra inter bellica: Et pro Cæsare, & sic ad Regis mentionem pertinet. Porrò singulorum Cæsarum Romanorum historias enumerauimus supra lib. 12. de historijs, Titulo 3. & in Appendice eiusdem libri catalogum ordinis & temporis singulorum Cæsarum addidimus, &c. in præsentia ea adscribemus, quæ de imperatoribus simpliciter & in genere dici uidentur.
De regis & imperatoris nominibus, Anton. de Gueuara epistola 2.
Imperator, Pharetra.
Cur imperatores dicantur paludati uulturij, Cælius 8. 18.
Imperatores occidentales per quos olim electi, Polydor. Verg. 4. 10.
Imperatorum electio, Iacob. Mag. in Sophilog. 1. 2. 13.
Vnde apud Romanos mos consecrandorum imperatorum post mortẽ, Polydor. 3. 10.
De potestate imperiali, Petr. de Vineis.
Imperatorum consilia, Iaco. Mag. in Sophilog. 3. 3. 19.
Imperatorum mores, Idem 3. 3. 5. uel 15.
Imperatores decet pietas, Ibid. 4.
Imperatorum pietas & misericordia, Ibidem 3. Fidelitas, 21. Iustitia, 11. Clementia, 1. Patientia, 7. & 17. Castitas, 14. Humilitas, 13. Largitio, 16.
Imperatoris laudem esse præcipuam, indignationem cõprimere, Cæl. 19. 12.
Imperatorum ludi, Iaco. Mag. in Sophilog. 3. 3. 8.
Imperatores boni, Ibid. 2. & Ant. Rampigoll. cap. 109.
¶ Imperatores mali, Anto. Rampigoll. cap. 110. Iacob. Mag. in Sophil. 3. 3. 6.
Imperatorum crudelitas, Ibid. 10.

¶ De *consiliarijs & legatis.*

Carmen Homericum, Dedecus est totã consultum stertere noctem, bis tractatum apud Theonẽ in Exercitamẽtis.
Consiliarios suos rex Persarum q̃modo tractarit, Aelia. in Var. Græ. fol. 58.
Iupiter consiliarium habuit, secundum Platonem, Ibid. 54.
¶ De legato regis Sauromatæ, C. Plin. lib. 10. epistolarum.
Legati, Brusonius 3. 30.
De legatis & nuncijs, Hiere. Pad. 2. 6. 11.
De officio legati, Dionysius Rickel.

¶ 4. *De tyrannide & tyrannis.*

Principis & tyranni differentia, Io. Carnoteñ. libro 4.
Tyrannis, Ge. Maior ex poëtis. Octauian. Mirand.
De tyrannide & tyranno, Hierem. Pad. 2. 6. 5.
De tyrannide ex Xenophonte, Raph. Volaterr. libro 30.
De regno & tyrannide, Dion Chrysost. Vide paulò superius ubi de regno: Veteres enim tyranni nomẽ etiam in bonam partem accipiebant.
Tyrannidem qui primi exercuerint, Polydor. Verg. 2. 2.
Tyranneum, Cælius 7. 25.
Tyrannus, Ge. Maior ex Símilib. Brusonius 6. 21. Franciscus Lucus I. C.
Hieron uel Tyrãnus Xenophontis Grę. & Lat. Des. Erasmo interprete: habetur etiam operum eius Tomo 5.
Tyrãnus & princeps malus, Coruinus Apophth.
Cataplus siue Tyrannus, Luciani.
De tyrannis, Io. Carnotensis libro 8. Iacob. Mag. in Sophilog. 3. 3. 10.
De rege non admirando, uel malo, Ant. Mon. Melissæ 2. 2.

GOTTFRIED WILHELM LEIBNIZ BIBLIOTHEK
NIEDERSÄCHSISCHE LANDESBIBLIOTHEK
Signatur: Leibn. Marg. 64:2, Stück 1, [646] - 315r
PUBLIC DOMAIN

De uituperio tyrannidis, Stobæus.
Tyrannorum nequitia, Ant. Rampig. cap. 133.
De uita tyrānica, Leonardus Aretinus.
Quantum flagitij & malorum nimia im perandi licentia oriatur, Crinit. 6. 5.
Tyranni quibus comparentur, Aelian. in Var. Græ. fol. 45.
De placiditate & ferocitate regis & iudi cis, Hierem. Pad. 2. 6. 9.
Principum & imperatorum crudelitas, Iaco. Mag. in Sophilog. 3. 3. 10. De principibus malis dictū est supra par te 2. et de imperatoribus malis, par. 3.
Tyranni crudelitas, Aelia. in Var. Græ cis, fol. 69.
A tyrannis occisi, Ibidem 8.
De principum sæuitia & crudelitate, Sa bellicus 8. 3.
Philosophos qui impia arripuerint cru delius illiteratis rem administrasse, Cę lius 22. 21.
Tyrannides in Græcia quæ usq; ad ne potes durarunt, Aelian. in Var. Grę. fol. 33.
Tyrannis Plato adulabatur, Tzetzes 10. 337.
Naxiorum respub. cur ad tyrannidem sit conuersa, Leonicen. 3. 7.
Colloqui inuicē subditos tyrannus qui dam non permittebat, Aelia. in Var. Græ. fol. 69.
Hominum ingenia tyrannica uel mitia facile plerūq; coniectari, Cæl. 19. 32.
De populorum odio in reges & tyran nos, Sabellicus 8. 9.
Tyrannos raro consenescere, amicorum inopia potius, quàm auri, Cæl. 22. 22.
De his qui contra tyrannos coniurant, Raph. Volaterr. lib. 30.
Pædicà tyrannum occiderunt, Aelian. in Var. Græ. fol. 37.
Impius & tyrannus iure percuti occi diq; possunt, Pet. Lagnerius ex Cic.
Tyrannicida Luciani declamatio Græ ce & Latine Des. Erasmo interprete, operum eius Tomo 1. Item alia Er asmi Lucianicæ respondens.
¶ Alexandri Pheræorum tyranni cru delitas, Aelian. in Var. Græ. fol. 71.
Signum quod Dionysio monarchiā in dicauit, Aelian. in Var. Græ. fol. 56.
De Dionysio tyranno Siciliæ, Tzetzes 6. 40. Plura uide supra lib. 12. Tit. 12. in S. litera, in Sicilia.
De Citerone apud Platæenses tyranno, Leonicen. 1. 14.
De Etearcho Oaxi Cretæ tyranno, Leo nicen. 2. 97.
Omphale quomodo Lydorum tyranni dem inuaserit, Idem 3. 95.
De Teucro scriba Phalaridis, Tzetzes 5. 31.
Historia quę dicit, Quemadmodum ali quis Phalaris existens, uel Dionysius, Tzetzes 13. 471.
Phalaridis crudelitas & nefariæ pœnæ, Aelian. in Var. Græ. fol. 77. Hu manitas eius, Ibidem 6.
Dignū memoria de rege Pisistrato, quo astu atq; commento contra aduersa rios sit usus pro firmando imperio, Crinit. 4. 1.
Pisistrati politeuma, Aelia. in Var. Grę cis, fol. 42.
De Pisistrati tyranni de nonnihil ex uer bis Solonis, Crinit. 4. 1.
Semiramis quomodo Assyriorum impe rium obtinuerit, Aelia. in Var. Græ. fol. 34.
Tryzus tyrannus, Ibidem 69.
De singulis tyrannis plura uide in Hi storicis supra, in patrijs singulorum.

¶ 5. De aulicis, & ambitione dignitatum in repub.

Aula, Ge. Maior ex Similib. Octauia. Mirandula. Guil. Insulanus. Dialo gus Huld. Hutteni.
De patientia, seu aulica uita, C. Calca gninus.
De re aulica libri 2. Aug. Niphi.
Aulicorum officia, Brusonius 1. 5.
De curialiū statu, Aeneas Syluius epi stola 42.
De miserijs curialiū, eiusdem epist. 166.
¶ Cur candidatos moris erat in ueste hoc facere sine togæ: Plutarch. Pro blem. Rom. 48.
Quoties contra ambitū illorum qui ap petunt magistratū, pluribus legibus à Romanis obuiam itum sit, Alexan der ab Alex. 3. 17.
Nihil magis impedit literas quàm ciuilis ambitio,

ambitio, probatur per astrologiam, Marsil. 8. 67.
Studium diuitiarum atq; dignitatũ, maxime omnium nocet studio literarũ, Marsil. 8. 43.

¶ 6. De magistratu apud Latinos & Rõmanos, & uarijs in eo officijs.

Romani magistratus, Volat. 29.
De officijs Romanorum in pace & bello, Albert. de Eyb. tract. 1. c. 12.
De triplici regiminis genere Romanæ ciuitatis, Polydor. 2. 3.
Magistratuũ nomina, Ael. Anton. Nebriss.
De magistratibus & sacerdotijs Romanorum, Lucius Fenestella. Pompo. Lætus.
Scoti cuiusdam liber de insignibus magistratuum ad Theodosium Aug.
Quæ & quot curiæ Romanæ fuerunt, & uerbũ Curia sine adiectione, quã designarit, Alexander ab Alex. 1. 15.
Quanta seueritate à Romanis contra licentiam magistratuum, & quoties occursum sit, Idem 4. 6.
De officiorum gradu atq; ordine, moribus Po. Ro. obseruato, Gellius 5. 13.
Regi sacrificulo cur magistratum gerere, aut concionem habere cur non liceret, Plutarch. probl. Rom. 63.
Quanta prudentia M. Cato iudicauerit non esse publice audiendos in ciuitate Romana tres Athenienſium oratores. i. Carneadẽ, Critolaum, & Diogenem; ac de illorum mirabili ingenio & facundia, Crinit. 22. 4.
Qui primi de plebe ad Dictaturam, Consulatum, & præturam, aliosq; magistratus euecti fuerint, & de ephoris quæ tradantur, Alex. ab Alex. 6. 24.
Verba ex libro Messalę auguris, quibus docet qui sint minores magistratus: Et consulem prætoremq; collegas esse, Gellius 13. 14.
Consularia comitia per quos fiebant, quæue potestas consulis, quantumq; ius, et quæ dignitas foret, Alexander ab Alex. 3. 3.
Quæ potestas proconsulis foret, quiue erant proconsules, & an idem iuris quod consules haberent, Idem 2. 27.
Syluarum præfecturam consulibus iungi solitam, Cælius 26. 5.
De prefectis syluarum apud Romanos: et de maioribus ac minoribus prouincijs, Crinit. 4. 5.
Maiorem cõsulem apud Plinium quem intelligamus; item qui prætor maior: & maiores flamines: Balbum solum ex peregrinis non triumphasse: Qui legati consulares, Cælius 12. 8.
Fascibus, iunctis securibus, usos consules extra urbem modo: submittere fasces quid, Cælius 12.
Ex quibus causis Dictator apud Romanos olim, & quare fieri consueuit, Alexander ab Alex. 1. 6.
Quod ius, quæue potestas Dictatoris Romæ, & Exteris fuit, & quibus dici, & quãto tẽpore debuerit, Idẽ 4. 23.
Magistrum pro dictatore positum in epistola Cicer. ad F. Gallum, Cæl. 12. 17.
Qui fuerint legati consulum uel prætorum, quæue iurisdictio, aut illorũ potestas sit, Alexander ab Alex. 6. 3.
¶ Cur senatores alios patres cõscriptos, alios tantum patres appellabant, Plutarch. problem. Rom. 58.
De oculo senatus, Tzetzes 10. 350.
De adiectione bulentarum, C. Plinius lib. 10. epistolarum.
Quæsitum esse, dissensumq;, an præfectus Latinarum causa creatus, ius senatus conuocandi, consulendiq; haberet, Gellius 14. 8.
Pedarij fautores & senatores qui, Crinitus 15. 7.
Quid sint pedarij senatores, & quam ob causam ita appellati, quamq; habeant originem uerba hæc ex edicto translatitio consulum: Senatores, quibusq; in senatu sententiam dicere licet, Gellius 3. 18.
De senatore Veroneñ. Cl. Claudian.
De causis senatorijs, Leo Baptista.
Maior pars non semper optima, S. pater Maximus.
Suffragiorum notæ, Text. in offic. 813. fol. Basil. edit.
Suffragium, Manip. florum. Vincent. Bell. 3. 10. 36.
Suffragia quis primum constituerit, Polydorus 2. 2.

Qui fuerit modus consulendi senatus, & ubi haberi, & quo pacto suffragia ferri solerent, & quid apud Exteros, Alexander ab Alex. 4. 11.

Quid obseruatum de ordine rogandarũ sententiarum, iurgiorum quoq; in senatu C. Cæsaris consulis, & M. Catonis diem dicendo eximentis, Gellius 4. 10.

¶ Quando primum Aedilitas cœperit, & quot fuerint ædiles, et qui curules, & qui plebei, Alexan. ab Alex. 4. 4.

De ædilium edicto, Gell. 4. 2.

Quod in libris humanarum M. Varronis scriptum est, ædiles & quæstores Po. Ro. in ius à priuato ad prætorem uocari posse, Gell. 13. 13.

Multam dictam esse ab ædilibus plebis Appij Cæci filiæ mulieri nobili, quod locuta esset petulantius, Gell. 10. 6.

Loca ædilem metuentia apud Senecam quæ, Cælius 30. 19.

¶ Quid significat in ueteribus prætorũ edictis, quòd flumina retanda publice redempta habent, Gell. 11. 17.

Quo tempore primum prætores creari cœpere, & quòd uis, quæue illorum potestas fuerit, Alexander ab Alexand. 2. 15.

Verba ex edicto prætoris, quibus dicit non coacturum se ad iurandum, neq; uirgines Vestę, neq; dialẽ, Gell. 10. 15.

Petit præturam amico, epistolarum lib. 10. C. Plinij.

Cur prætorum uirgæ securibus alligatæ prę ferantur? Plutarchus Problemat. Rom. 82.

¶ De censoria nota, Valerius & Fulgosus 2. 4.

Quæ origo censorum, quæue potestas, & ex quàm paruis initijs in quantũ magnitudinis deuenerit, Alexander ab Alex. 3. 13.

De Censorũ potestate, ac de triplici pœna in Romanos: & qui dicerentur in ærarios relati: ac ibidem subscripta uerba ex antiquis legibus de ipsis censoribus, Crinit. 4. 3.

Quid est quod Censores magistratũ ineuntes nihil agunt, quàm ut sacrorũ anserum alimenta locent, & imaginis splendorem? Plutar. Probl. Rom. 98.

Censorum lex contra maledicentiã poẽtarum, Crinitus 20. 9.

Notati à censoribus, qui audientibus ijs dixerant ioca quædam intempestiuiter: ac de eius quoq; nota deliberatũ, qui steterat fortè apud eos oscitabundus, Gell. 4. 20.

Notæ, & animaduersiones censoriæ in ueteribus monimentis repertę memoria dignæ, Gellius 4. 12.

Censores equitibus corpulentis equos adimebant, Gell. 7. 22.

¶ Qui quæstores Romæ quotq; fuerint, qualisq; potestas & munus erat, aut iurisdictio, Alexander ab Alex. 2. 2.

¶ De tribunitia potestate ad numos ẽgnandos, Crinit. 17. 7. Cælius Rhod. pag. 975.

Tribunos capitalia uindicasse, sontiũq; uasse uincula, Cælius ibid. Tribuni rufuli qui, Ibidem.

Tribunitiæ domus fores semper apertæ, Cælius pag. 279.

Historia ex annalibus de Tiberio Sempronio Graccho sumpta, patre Gracchorum trib. pleb. atq; inibi tribunitia pleb. decreta cum ipsis uerbis relata, Gell. 7. 19.

Narratur historia de Hostilio Mancino ædili, & Manulia meretrice, uerbaq; decreti tribunorum, ad quos à Manulia prouocatum est, Gell. 4. 14.

Quæ potestas quantumq; ius aduersus reliquos magistratus tribunis plebis Romæ fuerit, Alexand. ab Alex. 1. 3.

Tribunos plebis præhensionem habere, uocationem nõ habere, Gellius 13. 12.

Quot plebis tribuni à primordio urbis fuerint, quæ potestas, & qui consulari potestate, & qui tribuni ærarij, Alexander ab Alex. 5. 2.

Quid est quod Tribunus purpuram nõ portat, quum cæteri magistratus purpurati incedant? Plutarch. problem. Rom. 81.

Tribuni scutariorũ armaturarum & stabuli Cæsaris, Cæl. 19. 16.

¶ Qui Duumuiri, Triumuiri, Quinquiri, Septemuiri, Decemuiri, Quindecemuiri, & Centumuiri fuerint, Alexander ab Alexand. 3. 16.

De tabulis decemuiralibus, Crinit. 2. 5.

Locus

Locus ex decemuiralibus tabulis, Crinitus 17. 7.
Quid sit sonticus morbus in legibus decemuiralibus, Crinit. 25. 10.
Quomodo Messala Coruinus praefecturam urbis Romae recusauerit ut inciuilem atq; immoderatam praefecturã, Crinitus 1. 12.
Qui esset urbis praefectus, quodue officium, quarumq; rerum cognitionem animaduersionemq; haberet, Alexander ab Alex. 6. 20.
Exconsules, exquaestores qui sint, ac expatritij: excuriati, Cælius 25. 12.
Qui sint apud iureconsultos, exconsules, exquaestores, expraefecti, &c. uocabula parum Latina, Crinit. 10. 12.
Verba eiusdẽ Messalae differentis, aliud esse ad populum loqui, aliud cum populo agere, & qui magistratus à quibus auocent comitiatum, Gell. 13. 14.
De magistratibus prouincialium, epistolarum lib. 10. C. Plinij.

¶ 7. *De ministris magistratuum, ut sunt scribae, praecones, uecturarij, lictores, apparitores, &c.*

De protonotariorum ac cubiculariorũ origine, Polydor. 4. 11.
In laudem scribarũ, Cælius Sec. Curio.
De tabellario regis Sauromatae, C. Plinius lib. 10. epistolarum.
De Teucro scriba Phalaridis, Tzetzes 5. 31.
Quo tempore, qui notarij appellantur, denominationem acceperint, Valturius 7. 17.
De Somna & Heliacim scribis Ezechiae regis, Tzetzes 6. 46. item de diuersis alijs scribis, Ibid. usq; ad cap. 46.
De scribis Darij & Xerxae regum Persarum, Tzetzes 5. 33.
De Clusino scriba Porsennae Hetruscorum regis, Tzetzes 6. 39.
De diuersis scribis sine nomine, Tzetzes 6. 46.
Qui commentarienses & phylacti, obiter de cornicularijs paucula, Cælius 17. 10.
De Peuthenis, Catascopis, atq; Procerycis, Tzetzes 7. 114.
Praeconum species, hastam & caduceũ mittere, caducei ratio, quid cerycíũ, & quid ceryces, Cælius 21. 16.
Veredarij ducis Mediolani, Pegasarij, Stathmi, Postae, Stathmiae, Cælius 18. 8. Vide plura in eodem capite.
Cur lictores dicti sunt? Plutarch. Probl. Rom. 67.
Gastrenses apparitores, Cælius 9. 13.
Lictoris uocabulum qua ratione conceptum ortumq; sit, & super eo diuersae sententiae Valgi Rufi, & Tullij Cicc. liberti acceptae, Gell. 12. 3.
Quot lictores apparitoresq; dictator, ẽt coss. aut praetores, quaestoresue, quíue secures habebant, & qui non, Alexander ab Alex. 1. 27.
Ex qua arbore fierent magistratuũ uirgae, Polydor. Verg. 2. 3.

TITVLVS IIII. DE IVDICIBVS *& iudicijs, & pertinentibus ad ea.*

IVdex & iudicium, Pharetra. Manip. florum. Lumẽ animae, par. 2. ca. 124.
Iudices, Florileg. Graecum 1. 43. Brusonius 3. 10.
Dicastes, id est, iudex unde dictus, chirodicae qui, Cælius Rhod. pag. 895. Vide supra in Ethicis, ubi de Iustitia.
Iudicium, Octau. Mirand.
Iudicia, Brusonius 3. 10. Vincent. Bell. 1. 3. 46.
Iudex, Idem 1. 3. 54.
Iudex mundanus, Rainerius.
Iudicare, Rainerius.
Decidere, Doletus Tomo 2.
Abiudicare, Ibidem.
Iudicium in Areopago primum, Cælius 12. 19.
Causa forensis, Dolet. Tomo 1.
Iudicium humanum, & ordo uel ordines, Rainerius.
Recuperatores iudices qui, Crinit. 9. 12.
Iudex, & quae sint eius partes, Pet. Lagnerius.
Iudicis officium, seu æquitas, Coruinus Apophth.
De officio iudicis, Brunfelsius Pandect. lib. 6.
Quemadmodum disseruit Phauorinus consultus super officio iudicis, Gelius 14. 2.

Iudicia forensia, Pechanus 4. 40.
Aequitas iudiciorum, Iaco. Mag. in Sophilog. 2. 3. 3.
De priuatis iudicijs, Valerius & Fulgosus 8. 2.
Quæ mulieres apud magistratus pro se aut alijs causas egerunt, Ibidem 8. 3.
Iudicium temerarium, 3. 4. 5. Vincent. Bell.
Iudices mali, Flos Theologiæ.
Cõtra iniquos iudices, Felix Malleolus.
Iniustitia iudicum, 1. 3. 54. Vincentius Belluac.
De iudicibus & iudicijs, plura uide infra in Iure.
De decurijs iudicum, Plin. 33. 2.
Silentium in iudicio quid, Cæl. 23. 18.
De x. Athenienſium iudicijs, & eorum nominibus, & actis, Leonicen. 2. 30.
De literarum notis in ueterum causis, tum de silentio in iudicijs: ac Plautinus iocus expositus, Crinit. 6. 8.
Theses cur iuris dicundi stationes, Cælius 12. 21.
Biantis Prienei sententia relata, quo consilio ac ratione uti debeamus in decernendis causis inter amicos uel inimicos, Crinit. 10. 13.
Quomodo iustitia recte in repub. seruabitur, Raph. Volaterr. libro 29.
Iustitia ciuilis, Coruin. Apophth.
Aegyptium iudicem sanctum intelligi, Cælius 23. 13. Adecastos iudex qui, & unde, Ibidem. Alexandri in iudicando mos, Ibidem.
Iudices Aegyptiorum, Aelian. in Var. Græ. fol. 70.
Quid senserit Hieronymus Porcarius de iniquo iudice, quibusq; modis litigantes frustrer, & deludat, Alexander ab Alex. 5. 14.
De iudicibus & iudicijs, 2. 6. 8. Hiere. Paduan.
Pedanei iudices qui, Crinit. 15. 7.
Sententiæ extremæ platio, 2. 2. 10. Vincent. Bell. executio, dist. 11.
¶ Testes, Octauia. Mirand. Brusonius 6. 24. Vincentius 1. 3. 57. Valerius & Fulgosus 8. 5. Dolet. Tomo 1.
Testimonium, Manip. florum. Lumen animæ, par. 2. cap. 246.
Iniustitia testium, Vincent. Bell. 1. 3. 57.
De falso testimonio, Idem 3. 4. 6. Anton. Mon. Melissæ 1. 22.
De facti probatione & testimonio, 2. 6. 13. Hierem. Pad.
De naturalibus indicijs facti, Ibid. 14.
De uulgari seu famosa assueratione facti, Ibidem 15.
¶ Iniustitia accusatorum, Vincent. Belluac. 1. 3. 55.
Accusator uacet omni crimine, ueniatq; ad accusandũ, Pet. Lagnerius ex Cicerone. Quod rarò, & quatenus accusandum sit, Cicero lib. 2 Offic. ca. Prima igitur.
Rei, Octau. Mirand.
Reorum & accusatorum argentei lapides, Cælius 12. 19.
Iniustitia reorum, 1. 3. 56. Vincentius Belluac.
Infames rei quib. ex causis absoluti aut damnati sunt, Valerius & Fulgosus 8. 1.
Accusatus siue fora, Luciani.
Appellationes, In florib. Bernardi 4. 23.
Appellationum usurpatio, Ibid. 4. 24.
Ephesis quid, & eccletus, Cælius 17. 29.
De quæstionibus, Valerius & Fulgosus 8. 4.
¶ De causidicis, Hierem. Padua. 2. 6. 10. Brusonius 2. 12.
Aduocati, Manip. florũ. Pharetra. Lumen animæ, par. 2. ca. 19. Flores Bernardi 4. 22. Brusonius 5. 18.
Aduocatorum eloquentia, Iacob. Mag. in Sophilog. 2. 3. 2.
Aduocatorum iniustitia, Vincent. Bell. 1. 3. 58.
Aduocatorum auaritia, Idem 3. 7. 14.
De sortitione patrocinij aduersus Marium Priscum, epistolarum lib. 10. C. Plinij.
Patroni, Brusonius 5. 18.
Clientes, Brusonius 2. 5.

TITVLVS V. DE SVBDITIS & obedientia. De populo & uulgo, & Democratia. De nobilitate, nobilibus, & equestri ordine.

SVbditi uel subiecti, Octau. Mirand. Pharetra.
Subiectio. Manip. florum. Lumen animæ, par. 2. cap. 237.

Demoti-

De moribus subiectorũ regibus & principibus, Hierem.Pad.2. 6. 4.
De cõnexione principis ad subditos, & contra, Ioã. Valeñ. Communiloquij par.2.
De obedientia, Laurent.Iustinianus Patriarcha Venetus Cœlestini ordinis prius. Hieronymus Portius, Io.Pontani libri 3. Tomo 1.operũ eius. Vincent.Bell.1. 3. 71. Vide etiam in Oeconomicis supra ad finem Tit.1.
De republica honesta et obedientia, Anton.Mon.Melissæ 2. 91.
De obedientia subditorũ, Io.Brentius.
De obedientia & contumacia, Hierem. Pad.3. 6. 12.
Disciplina, Vincent.Bell.1. 3. 42.
De disciplina leges Socratis, in Hecatonomia Iaco.Fabri Stap.
De licentia (id est,nimia libertate) facultate & regularitate, Hierem.Padua. 2. 6. 7.
Inobedientia, Vincent.Belluac.3. 3. 23. Detestatio eius, Ibidem. Eius causa, Ibidem 24.
¶De uulgo, Octauian.Mirand. Coruinus in Apohth. Brusonius 7. 17.
De populo, Pet. Lagnerius ex Ciceronc. Hierem.Pad.2. 6. 2. Aelianus in Var.Græ.fol.54.
Quod sapiens malit sibi placere quàm populo, Seneca lib.4.epistola 29.
Quod uulgus fortunam sequitur, Ouidius Trist.1.
Nugis uulgus pascitur, Marsil.3. 25.
Contra malum popularis opinionis, Seneca lib.14.epistola 95.
Egregios grex improbat, deus probat, apud quem gratitudo est & libertas, Marsil.5. 21.
De populi improbitate, Crinit.10. 3.
De Vulgi inconstantia & superstitione, Brunfel.Pand.lib.12.
De regimine rusticorum lib.1. Vuerneri Roleuinck Cartusieñ.
De fraudibus rusticorum, Mapheus Vegius.
Disceptatio rusticorum & ciuium, Baptista Mant.Aegloga 6.
Iacobus de Thessalonica in Ludo Schacorum tractat de moribus hominum, & officijs nobilium,ac popularium.

¶Democratia.

De libertate dictum est supra, circa finẽ Tit.1. Vide etiam supra Tituli 3.par. 6. ubi de tribunis inter Romanorum magistratus.
De populi et paucorũ dominatu,Plutar.
Qui regiam uel popularem ciuitatẽ primo instituerint, Polydor. Verg. 22.
Encyclij qui sint, & in ordinem redacti: Athenarum ordines quatuor,Cælius 25. 18.
Quæ fuerint Romanorum tribuum nomina, & unde dictæ denominatæq; sint, & quæ apud exteros celebrent, Alexander ab Alex.1. 17.
De tribus Dorienſium tribubus, Leoni cen. 3. 74.
Symmoriæ, symmoritæ, Cælius 12. 19.
In uitæ officijs habendam generis ac dignitatis hominum rationem:et quàm prudenter ab Hadriano imperatore factum sit cõtra ignobilẽ libertũ:ac ibidem q̃q; de Augu.Octauij prudentia & ciuilitate in re simili, Crinit.2. 4.
¶In quo discretus ordo plebeius à Patritio fuit,et in quo patritius à senatorio, quódue discrimẽ in uestibus apud diuersas gentes, Alexan.ab Alex.5. 18.
¶De insigni ortu, Sabellicus lib.1.ca.1.
De nobilitate, Stobæus, Ioã.Gerson.2. Coruin. in Apophth. Octau.Miran. Manip.florum. Io.Baptistæ Nena de Bari I. C. libri 3. Italici. Lumen animæ,par.2.cap.163. Bonus de Curtili. Io.Raynaudus.
In lure ciuili etiam tractatur de nobilitate,uide infra ubi de personis laicis.
Ludus de nobilitate, Xysti Betulei Augustani.
De uera nobilitate, Iod.Clichtho. Vuernerus Roleuinck Cartusieñ.Ge.Maior ex poët. Bruso.7.21.Bonagarsus.
Quod quilibet potest fieri uere nobilis, si uelit, Seneca lib.5.epist.44.
De nobilitate ciuili libri 2. Hieronymi Osorij Lusitani. Scripsit etiam de Christiana nobilitate.
Nobilitas, obscuritas, Index in prouerbia Erasmi secundum locos.
De nobilitate & ignobilitate, Hierem. Pad.4. 3. 11. S.pater Maximus. Anton.Mon.Melissæ 2. 79.

De ignobilitate, Stobæus.
Nobiles qui sint, Stobæus.
Qualem oporteat esse nobilem, Idem.
Iacobus de Thessalonia in ludo Schacorum tractat de moribus hominum, et officijs nobilium ac popularium.
De uita nobilium, Dionysius Rickel.
Nobilium clementia, Iacob. Magnus in Sophilog. 3. 3. 1.
Equitis ac nobilis magnanimitas & humanitas, in historia Amadisi.
De studijs Germanicæ nobilitatis, Rodolph. Gualtherus.
Maiorũ imagines cur in postibus, & arma in atrijs & uestibus olim haberẽt, Alexander ab Alex. 5. 23.
Superbi propter parentes, ridiculi, Aelian. in Var. Græ. fol. 71.
De hoc, Quamuis genere sit multo præstantior, Tzetzes 7. 153.
Nobilitatem in astragalis gestare quid, Cælius 20. 27.
Cur lunulas gestarint in calceis Romani ueteres: nobilitatem nil prodesse, ni adsit uirtutis meditatio, Cæl. 20. 28.
Cur qui nobilitate præstare uidentur, lunulas in calceis ferunt? Plutarch. problem. Rom. 76.
Ad nobiles Germanos de emendatione reipub. Mart. Lutherus.
De equestri ordine, Plin. 33. 1.
Quoties nomina equestris ordinis immutata, Plin. 33. 2.
Equitẽ Deo gratũ esse debere, & placere hominib. Ant. de Gueuara, epist. 30.
Quod censores equũ adimere soliti sint equitibus corpulentis, & præpinguibus, quęsitumq; utrũ ea res cum ignominia, an incolumi dignitate equitũ facta sit, Gell. 7. 22.
Equester ordo quando primum cœptus fuit, quæq; ipsius ordinis potestas, & officium, atq; insignia fuerint, Alex. ab Alexand. 2. 29.

TITVLVS VI. DE LEGIBVS, plebiscitis, senatusconsultis, edictis. Diplomata, institutis, consuetudines, testamenta, contractus.

IVs, Octau. Mirand.
Ius ciuile, Pet. Lagnerius ex Cicer. Vide infra in Iure ciuili.
De iure, & lege, & pacto, Hierem. Pad. 2. 6. 6.
Leges & ius, Pharetra.
De lege, S. pater Maximus, Ant Mon. Melissæ 1. 67. Manipulus florũ. Io. Carnoteñ. libro 4. Lumẽ animę, par. 2. cap. 132. Pet. Lagnerius ex Ciceronе. Erasmus Sarcerius. Plato in Minoẽ.
Lex in communi, Rainerius.
De legibus, Platonis libri 12. Philo Iudęus. Niceph. Blemmidas. Mar. T. Ciceronis libri 2. Isidorus libro 5. Etymolog. Hermañus Bodius. Philip. Melanchthon. Raph. Volater. libro 29. Brusonius 3. 34. Octau. Mirand. Iacc. Magnus in Sophilo. 1. 2. 11. & 14.
De legibus & consuetudinib. Stobæus.
De lege & iustitia, Marsil. 1. 5. & 1. 94.
De lege Iudaica & secundum theologos, in Theologicis infra dicetur.
Legum appendix, Epinomis uel philosophus Platonis.
Hippocratis lex, Græ. & Lat. Iano Cornario interprete.
De legum diuersitate, Fran. Philelphus.
Leges esse uariabiles, Aeneas Syluius epistola 49.
Non esse legem ueram, quæ ad optimũ non perducat. Lex quid. Cur in numina referantur leges à ueteribus. Legum nullam esse bonam ex Gnostico rum sententia. Legũ laus, Cæl. 18. 19.
Lex humana, Vincent. Bell. 1. 2. 3.
Leges ciuiles, Coruinus in Apophtheg. Sarcerius ex Augustino.
Leges principum, Iacob. Mag. in Sophilog. 3. 3. 18.
Vetita, Octau. Mirand.
Præceptum, Manip. florum.
Magistratuũ leges quales esse debeant, Huld. Zuinglius art. 37.
Copula philosophiæ cum legibus, Marsilius 12. 3.
Cur in numina referantur leges à ueteribus, Cælius 18. 19.
De legum utilitate ad rem militarẽ, Valetur 4. 1.
Arma legib. cõtraria, Pet. Lagne. ex Cic.
Eunomia duplex, Cælius 18. 25.
De Iuris & legum origine, & qui primitus mortalibus leges dederint, & quę causa

GOTTFRIED WILHELM LEIBNIZ BIBLIOTHEK
NIEDERSÄCHSISCHE LANDESBIBLIOTHEK
Signatur: Leibn. Marg. 64:2, Stück 1, [653] - 318v
PUBLIC DOMAIN

causa à principio dandi fuerit, Polydor. 2. 1.

Quid sit rogatio, quid lex, quid plebiscitum, quid priuilegium, & quantum omnia ista differant, Gell. 10. 20.

Quid lex, quid Plebiscitum, Senatusue consultum, quid sint prætorũ edicta, uel responsa prudentum, Alexander ab Alex. 6. 23.

Plebiscita Athenis in Matroo, sic dicto loco seruabantur, Leonicen. 3. 19.

De uetere senatusconsulto à Græcis ad Romanos deducto, Alexander ab Alexand. 1. 7.

Verba senatusconsulti de exigendis urbe Roma philosophis, Gell. 15. 11.

Verba edicti censorum, quo improbati & coërciti sunt, qui rhetoricam Romæ exercebant, Gell. 15. 11.

Neruę edictum, apud C. Plinium lib. 10. epistolarum.

Edictũ Iul. Cæsaris, quod in ponte Rubiconis legebatur, Crinitus 12. 15.

Verba decreti tribunorũ, ad quos à Manulia meretrice prouocatum est, Gellius 4. 14.

IVS quir. Latinis petit, C. Plin. lib. 10. epistolarum, bis.

¶ De legibus 12. tabularum, Gell. 20. 1. Vide etiam infra in Politicis de 12. tabulis.

Versus ex 12. tabulis, Crinit. 10. 7.

X. uiri qui 12. tabulas scripserunt, quã pœna fures affecerint, Gell. 11. 18.

Cautum ex 12. tabulis cõtra eos, qui alienas segetes excantare, & pellicere tentassent: & Plinij uerba notata & exposita, Crinit. 5. 7.

Disceptatio Sex. Cæcilij iureconsulti, et Phauorini philosophi de legibus duodecim tabularum, Gell. 20. 1.

Quæ lege 12. tabularum utiliter & commode, quæue parum consulte, & nimis seuerè scripta uidebantur, Alex. ab Alexand. 6. 10.

Cur circa Capitolium patricio habitare licet nemini, Plutar. probl. Rom. 91.

Quibus legibus ciui Romano data immunitas fuerit ne uapularet, Alexander ab Alexandro 3. 20.

Quæ sit lex annaria in ueterum scriptis: & quid hoc uerbum æuitas significet in 12. tabulis, Crinit. 8. 15.

Centussis lex, Cæl. 28. 39.

De capite septimo legis Iuliæ, Gell. 2. 15.

Exempla legis Iuliæ & Papiæ, quibus quæ lege Iulia indulta erant, lege Papia fuerunt prohibita, Alexander ab Alex. 4. 22.

Lex Licinia de sumptu minuendo, Gell.

De lege Fannia, Crinit. 14. 6. (15. 8.

De legibus Voconia, Furia, Falcidia, Alexander ab Alex. 6. 15.

De lege Falcidia, Cælius 12. 8.

Nunquid quod lege Falcidia cautũ est de quarta bonorũ hæredi debita, possit uoluntate testatoris comminui uel tolli, Alexander ab Alex. 2. 23.

De lege Aterina, & quibus uerbis antiquitus multa minima dici solita sit, Gell. 11. 1.

Leges cõtra eos qui limites ac terminos extrahunt, Crinit. 8. 10.

Oratio de lege Oppia, Lucij Valerij.

Oratio de eadem M. Porcij Catonis contra Valerium.

De sumptuarijs legibus, Io. Carnotensis libro 8.

Legis agrariæ explicatio, per Appianũ Alexandrinũ libro 1. de bellis ciuilib. Leges rusticas, & alias, uide infra in Iure.

De Romanorũ legib. Pompon. Lætus.

Vinum in morbo bibere Romanorũ lex prohibens, Aelia. in Var. Græ. fol. 13.

De lege theatrali, Alexan. ab Alex. 5. 16.

Lex censorum contra maledicentiã poëtarum, Crinit. 20. 9.

Petit ius trium liberorũ Suetonio Tranquillo, epistolarum lib. 10. C. Plinij.

Gratias agit pro impetrato iure trium liberorum, C. Plin. lib. 10. epistolarum. Vide etiam in Oeconomicis.

Romanorum lex de dijs colendis, Crinitus 13. 3.

De legibus ueterum Romanorum contra luxuriam, Macrob. Sat. 3. 17.

De opsonijs lex Laconibus & Romanis cõmunis, Aelia. in Var. Græ. fol. 22.

De legibus mundanis Ludouici, Anscagii libri 2. Plura uide infra in Iure.

Qui de rebuspublicis diuersis scripserũt (de quibus supra Tit. 1.) uidentur etiã leges singularum non preterisse.

¶Aegyptiorum leges, iura & iudices, Aelian. in Var. Græ. fol. 70.
Nimis carnosi secundum Lacedæmoniorum leges punierentur, Ibidem 67.
Filios 3. aut 5. habens secundum Laconicam legem quid lucraretur, Ibid. 32.
Lex Laconica de auaritia, Ibid. 71.
Laconicæ leges, Aelianus in Var. Græ. fol. 32.
Quomodo & Lacones in solo Brasida desertorũ legem transgressi sunt, Tzetzes 12. 408.
¶De legibus Cretensium, Pyrgion.
Cretensium lex de mathematis, Aelian. in Var. Græ. fol. 13.
¶Lex apud Chalcidenses de principatu & legatione, Ibidem 77.
Thebanorum lex πρὸς γραφὴν, Aelian. in Var. Græ. fol. 24.
Infantes exponere apud Thebanos lex prohibet, Ibidem fol. 8.
Stagiritarum lex, Ibidem 23.
De mœchis lex, & quomodo à Lepreatis puniretur, Ibidem 75.
Quomodo in Creta, Ibidem 52.
Lex iubens senes occidere, Ibidem 22.
De legibus quas Solon Athenienſibus sanxit, Io. Boëm. 3. 2.
Considerata perpensáq; lex quædam Solonis, speciem habens priorẽ iniquæ, iniustæq; legis, sed ad usum et emolumentum salubritatis penitus repertã, Gell. 2. 12.
Lex Solonis de sepulchris extra urbem habendis, Crinit. 5. 5.
Leges Socraticæ in Hecatonomia Iaco. Fabri Stapuleñ.
Platonis leges, Raph. Volater. libro 29.
Quib. Plato leges dederit, Marsil. 4. 24.
Platonis isonomia, Aelian. in Var. Græcis fol. 14.
Parœmia, uel aquilis leges Platonis, Tzetzes 8. 243.
Cur Platonis leges frigeant plærisq;, Cælius 18. 19.
Ciues qui secundũ legem Periclis, Aelian. in Var. Græ. fol. 32.
Clisthenis lex ꝓpria nocuit, Ibid. fol. 63.
Leges diuersæ, Ibidẽ foliis 13. 22. bis 23. 24. 58.
De quibusdam legibus, Crinitus 4. 12.
Seisachtheia, Aelia, in Var. Græ. fol. 73.
¶De legislatoribus, Raph. Volatera. libro 29.
De legislatore leges Socratis, in Hecatonomia Iacobi Fab. Stap.
Præstantior est legum conditor quàm sophista, Marsil. 1. 45.
De legibus condendis & emendandis, Des. Erasmus ad Carolum v. Tomo 5. operum eius.
Leges quæ obfuerint suis conditoribus, Aelian. in Var. Græcis, fol. 63. & 75.
De legumlatoribus nostris et gentilium, Theodoretus libro 9.
Nicodorus ex pugile legislator, Aelian. in Var. Græ. fol. 11.
Draconis leges, Ibid. 38.
De Dracone legumlatore, Cælius 10. 6. & 18. 19.
De Minoë, & Zaleuco, Ibidem.
¶De consuetudinibus uariis regionũ, Aur. Augustin. epistola 118. Tomo 2.
De legibus non scriptis, Philo Iudæus.
De consuetudinibus, Stobæus.
De moribus uariarum gentium, Ioan. Gastius.
De politicis moribus, Hierem. Pad. lib. 6. par. 2.
De omnium gentium moribus, legibus, ritibus, Io. Boëmus Aubanus.
Mores aliqui Romanis ueteribus observati, qui postea in desuetudinem abierunt, Cælius Calcag. in Collectaneis Vetustatis.
Quid est quod caput aperiunt uiris honore dignis? Plutarch. proble. Rom. 10. Vide etiam proble. 11. 12. & 13.
Qui consuetudinibus ꝓ legibus usi sint, Aelian. in Var. Græ. fol. 76.
Mores gẽtium diuersi, & leges, Ibid. 24.
Veterum consuetudo relata de Bactrianis populis, & de atrijs in furtis mulandis, ex authore Bardesane: ac de Aegyptijs & Lacedæmonijs: qui impune furtum facerent, Crinit. 3. 15.
De institutis antiquis, Valerius & Fulgosus 2. 1.
De peculiaribus urbium & populorum institutis, Sabellicus 6. 1.
De peculiari studio & moribus diuersarum familiarum, Sabellicus 3. 9.
¶De diplomatibus, C. Plin. epist. penultima lib. 10. & rursus alibi eodẽ libro.

Diploma

Diploma commodasse, Ibidem.
¶De priuilegio Apamæorum, Ibidem.
¶Testamenta, Brusonius 6. 25. Plura uide infra in lure.
De extremis uoluntatibus, Sabell. 10. 13.
Quid responderit super controuerso iure testamenti, in quo fundus seu ædes filiæ legatæ fuerant, Alexand. ab Alexand. 2. 3.
De testamentis quæ rata manserunt, Valerius & Fulgosus 7. 8.
De testamentis quæ rescissa sunt, apud eosdem 7. 7.
De testamento Cæsaris, locus ex Tranquillo, Alexander ab Alexand. 1. 1.
De testamento Largi, lib. 10. epistolarũ C. Plinij.
Communio rerum, Octau. Mirand.
Venditio, 3. 7. 5. Vincent. Bell.
Venditor & emptor quid præstare teneant, locus ex lib. 3. de officijs Cic. Alex. ab Alex.
Emptio, Vincent. Bell. 3. 7. 5.

TITVLVS VII. DE SVPPLIcibus. De pœnis sontium, carceribus, tormentis, exilio.

PErsarum supplicum mos, & plura ad idem spectantia, Cælius 15. 18.
Supplicantes solitos in Vesta, id est, lare sedere, Cælius 15. 18.
Supplicum ratio, 6. 18. Brusonius.
Suppliciorum genera plura, Cælius 10. 5. Textor in Officina, pag. 92. Basil. edit.
Pœnæ uariæ diuersarum gentium, Brusonius 5. 8.
De supplicijs, Raph. Volaterr. libro 29.
Quod animaduersio ante omnia sit necessaria, Ibidem.
Pœna, Octau. Mirand.
Impunitas, Coruin. in Apophth.
Puniri pro alio, Index in prouerbia Erasmi secundum locos.
Metus pœnæ, Ibidem.
De satisfactione illatæ iniuriæ, Hierem. Pad. 2. 4. 12.
De moderando supplicio nocentũ, Aurel. Augustt. epistola 202. Tomo 2.
Iram in puniendo præcipue reprimendam, Cotyis Thracũ regis exemplũ, nec non Augusti, Cælius 23. 19.
Cur in supplicijs denario numero utatur Plato, Cælius 22. 14.
Puniendis peccatis tres esse rationes à philosophis attributas, & quare Plato duarum ex his meminerit, Gelius 6. 14.
Quæ habita sit apud authores ueteres minor multa, & maxima: ac de mulctandis iniurijs ex 12. tabulis diligenter obseruatum, Crinit. 25. 8.
Quæ delictorum pœnæ maiorum crimi num apud diuersas gentes more & legibus fuerint constitutæ, & quæ minorum, Alexander ab Alex. 3. 5.
Locus ex Ciceronis oratione pro Milone, quando delicta non cõsummata, ac si perfecta fuissent, puniri debeãt, Ibidem 2. 16.
De diuersis pœnis diuersorum criminũ statutis in lege Mosaica, 2. 6. 16. Hierem. Pad.
De iudiciali uindicta, 2. 6. 17. Hier. Pad.
De seueritate, seu rigore, crudelitate, sæuitia, Ibidem 19.
De iudiciali misericordia, uenia, & impunitate, Ibidem 18.
¶Qui carcerum curam gesserint Athenis, Aelianus in Var. Græ. fol. 73.
Carcerẽ instruere quid sit, Cælius 21. 10.
Lethe Persarum carcer. Item uocabula nonnulla ad carceris loca pertinentia, Cælius 17. 8.
Carceris genera. Quid ceramus, et ceramicum flagellum & domus: de Labyrintho, Barathro, Latomijs, Cauea, Tulliano, Libera custodia, Charonia ianua, Cælius 17. 9.
Incarceratio, 3. 5. 13. Vincent. Bell.
Quid foret robur in carcere, & quæ dicantur digna robore, Cælius 17. 8.
Dechas locus carceris, Ibidem.
Quis primus carcerem ædificarit, Polydor. 2. 3.
Tribunos sontium seruasse uincula, Cælius 25. 22.
Vincula diuersa, Tex. in offic. 282. pag. Basil. edit.
¶De Leænæ meretricis cõstantia in tormentis, Crinit. 9. 8.
Tormenta, Octau. Mirand.
¶De exilio Plutarchi liber Græ. & Lat. Angelo Barbao interprete. Hildeber.

tius. Pet. Alcyonius. Fr. Philelphus. Stobæus. Dionysius Alexandrinus.
Exulis cõsolatio, Antoninus episcopus Constantinieñ. ad Arcadiũ exulem.
De exulibus & fugitiuis, Philo Iudæus.
Ostracismus, Aelianus in Var. Græcis, fol. 73.
Ostracismi inuentor, Cælius 21. 44.
De hoc, Ostracismo eiecit, & de Phamusis, Tzetzes 13. 489.
In exilium mittẽdi ratio apud diuersos, Alexander ab Alexand. 3. 20.
Exilium suum in libris Tristiũ Ouidius deplorat.
Ibidem consolatur uxorem, cum à quodam exulis uxor uocata esset.
Quæ differentia tradatur inter deportatos & relegatos: et qui maxime authores deportari homines & portẽta scribant, Crinit. 22. 5.
Relegati, ac deportati quo differant, Cælius 27. 15.
¶ De furto, cæde, proditione, & huiusmodi uitijs quæ à magistratu puniuntur quibus supplicijs afficerentur, uide supra in Ethicis circa finem. Itidẽ de aliorum criminum supplicijs cum ipsis criminibus dictum aliquid reperies: ut de pœnis adulterorum in Adulterio.
Tyrrheni qua pœna debitum non dissoluentem afficerint, Aelian. in Var. Græ. fol. 76.
Ciuium Romanorum pœna per uites, Crinit. 22. 2.
De hierophantis Athenienſium ad sorbitionem cicutæ, Crinit. 9. 10.
De supplicio Auidij Cassij ad necandos homines per fumum, Crinit. 18. 11.
De Perillo & uacca ærea, Plutarch. Parall. min. 74.
Mulier grauida quomodo morti adiudicata, Aelianus in Var. Græ. fol. 31.
De rupe Typea Olympiæ, ex qua deijciebantur præuaricantes in sacris certaminibus, Leonicen. 2. 33.
Athenienſium aduersus rebelles sanguinaria decreta, Cælius 15. 27.
Consueuisse Romanos illorũ bona quos maximis criminibus damnarant, publicare, Alexander ab Alex. 3. 23.
De auctionum hasta & magistris, locationum & salutis hasta, Cælius 21. 17.
Suspendiosorũ spuma unde sit, Cel. 6. 9.
Locus Plinij exponit̃, de arbore suspendio eligenda, Cæl. 10. 7. & alius Plauti, de litera longa quam suspendiosi faciant, Cælius 10. 8.
Cruciarij qui, et cruciantes, item crucij, de cruce scitu digna, Ibidem.
Elementa uirtutũ esse duo, spem honoris, pœnæ metum, Cælius 10. 9.
A quibus primum asylum constitutum fuerit, Polydor. 3. 12.

TITVLVS VIII. DE IVRAmentis, periurio, fœdere.

De iuramẽto, S. pater Maximus, Lumen animæ, ca. 125. Vincen. Bel. 1. 3. 68. Manip. florum.
Sacramento contendere, Cælius 12. 11.
De obseruata, custoditaq; apud Romanos iurisiurandi sanctimonia, atq; inibi de decem captiuis, quos Annibal Romã deiurio ab ijs accepto legauit, Gell. 7. 18.
Religiosa adeò res militia erat, ut non nisi sacramẽto miles fieret, Valtur. 6. 4.
De eodem iureiurando militum, 6. 5.
Quàm uarium & multiplex iurisiurandũ apud diuersas gentes fuerit, & per quos Deos iurare consueuerunt, Alexander ab Alex. 5. 10.
De antiquo iurandi modo, Polyd. 4. 12.
Iurandi mos per caput, salutẽ, genium, Cælius 3. 22.
De Iouis Horcij simulachro Olympiæ, apud quod iurabant pugiles: & quod moris erat uictimas pro iureiurando mactatas homines nõ attingere, Leonicen. 2. 62.
Iouem lapidem iurare apud Gelliũ quid sit, Cælius 21. 15.
Iurisiurandi per stygiam paludẽ ratio, Cælius 27. 5.
Imperium belli habentibus sceptri eleuatio iusiurandum erat, Valtur. 6. 7.
In quæ uerba cõceptum fuerit iusiurandum de furtis militaribus sanciendis, & uti milites scripti inter prædictum diem in loco certo frequentarent, cautis quibusdam exceptis, propter quas id iusiurandum remitti æquum esset, Gell. 16. 4.

Verba

Verba ex edicto prætoris, quibus dicit non coacturum se ad iurandum, neq; uirgines Vestę, neq; Dialē, Gell. 10. 15.
Cur Flamini Diali iurare non licet? Plutarch. Problem. Rom. 43.
Iuramenti solutio, Bruson. 2. 35.
Aphrodisium iusiurandum, Cæl. 29. 18.
Periurium, ubi iuramentum in Lumine animę. Vide supra in Ethicis Tit. 34.
Periurij detestatio, 3. 7. 8. Vincen. Bell.
Fœdifragi, Bruson. 2. 35.
De fœderibus, Des. Eras. ad Carolū v. Tomo 5. operum eius.

TITVLVS IX. DE VECTIGALIBUS, CENSIBUS, TRIBUTIS, FISCO. De numis, pecunia.

DE uectigalibus Atheniensium, Xenophon Græce, & Latine, Io. Ribitto interprete.
De uectigalibus & exactionibus, Des. Erasmus ad Carolū v. Tomo 3. operum eius.
Vectigalium genera, Cælius 10. 2.
Quis primus cēsum egerit, Polydor. 2. 3.
Tributorum genera, collecta, talea, indictio, oblatio, Cælius 5. 11.
De initio tributi imponendi, Polyd. 2. 3.
De exactione pecuniarum, C. Plinius libro 10. epistolarum.
Phoros, phorologi, practores, Cælius 28. 12. De quæstore & eius officio, dictum est supra ubi de magistratib.
Fiscum ab ærario differre, Cælius 10. 2.
Cur Traianus fiscum appellarit lienem, Cælius 4. 18.
De Prytanei alimentis uel thesauro, Cælius 17. 8.
Frumentaria perceptio, Cælius 11. 8.
Alicna, Octau. Mirand.
¶ De pecunia dea, Cælius 21. 34.
De numis, Raph. Volaterr. libro 30.
Numisma à quibus primum cusum sit, Aelian. in Var. Græ. fol. 52.
De Hermodice Midæ uxore, Cumæis prima quæ numos cudit, Cæl. 21. 47.
Numisma, Aelian. in Var. Græ. fol. 75.
Numisma Cumanis quis primum cuderit, Ibidem.
De numi usu & nota, episemū argentū apud ueteres, Cælius 23. 16.
Rheginorū numisma cum lepore, Cælius 26. 31.
Aurei argenteiq; numi inuentores, Cælius 20. 14.
De numo aureo, & quando primum signatum est æs, argentum & aurum: et antequam signarent quí mos in ære: & quæ maxima pecunia primo censu, Plin. 33. 3.
A quibus primum numus aureus inuentus, aut quis argentum & æs signauerit, Polyd. 2. 20.
Quid est quod ueteris numi altera pars Ianum bifrontem impressum habuit, altera proram nauis aut puppim? Plutarch. problem. Rom. 40.
Cuius in Bruti nomismate symbolū sint pileus & pugiones, Politian. 1. 70.
Quid in ueterum numis sit A. A. A. F. F. ac de tribunitia potestate ad numos signandos: tum locus ex decemuiralibus tabulis, Crinit. 17. 7.
De numis Cæsaris Domitiani, Crinitus 21. 4.
Cur Lysimachi regis facies in numismatis cornigera, Politian. 1. 79.
Cur in Seleuci Nicatoris numismatibus insculpta uisatur anchora, Leonicen. 2. 20.
De pecunia fœnebri, lib. 10. epistolarum C. Plinij.
Pecuniæ quæ olim fuerint, Alexand. ab Alex. 4. 15.
Lydi primi aureum argenteumq; numū ad utendum percusserunt, Herodot. lib. 1. pag. 20. edit Lat. Colon.
Ponderum, mensurarum, & numorum uocabula aliq; explicata apud Ang. Decemb. parte 53.

TITVLVS X. DE CONVIUIIS & pertinentibus ad ea.

DE cibis supra diximus inter Grammatica libro 1. Tit. 12. par. 2. Item de uasis diuersis, et poculis pauca quędam, Ibid. circa finem partis 1.
De conuiuijs Raph. Volaterr. libro 32. Brusonius 2. 2. Hiere. Pad. 4. 4. 17.
Conuiuium Ludouici Auilani. Luciani Græ. & Lat. Des. Erasmo interprete, cuius operum etiā Tomo 1. habet.
De conuiuiorum ueterum Græcorum, & hoc tempore Germanorū, ritibus,

moribus, ac sermonibus, Ianus Cornarius.
Schola Apiciana, de conuiuatoris officijs, cultu & habitu boni cõuiuij, qua litatibus & regulis opsoniorũ, rationibus secandi uel scrutandi in mensa, Sermonibus & quæstionibus conuiualibus, cum alijs pluribus, Polyonymo Syngrapheo authore: Egenolphus excudit Francfordiæ, 1534. in 8.
De conuiuiorum generibus, Io. Iouin. Pontanus 1.
Thalysia, Idyllio 7. Theocrit.
Thalysia, syncomisteria, haloa, Cælius 12. 19.
Quid comessatio, de andrijs, Cæl. 28. 2.
Pentapharmacũ conuiuium, Cæl. 28. 8.
Catonis, Periclis, Heliogabali de conuictu sententia, Cælius 28. 8.
De sufficientia, fine, forma, materia, modo condimento, authoritate cõuiuij, Marsil. 3. 41. per capitula aliquot.
Nullum humanum oblectamentum sufficientius quàm conuiuium, Ibid. 42.
Finis conuiuij est dulcis uitæ cõmunio, Marsil. 3. 43.
Forma conuiuij est decens numerus, & qualitas conuiuarũ confabulatio atq; lyra, Ibidem 44.
Materia conuiuij necessaria est Bacchi Cereris q; fructus, Marsil. 3. 45.
Modus condimentũ q; cõuiuij, Ibid. 46.
Auctoritas conuiuij à philosophia cœlo deo, Ibid. 3. 47.
Epulũ populi Rom. scripsit Iul. Symon.
Epulum dandi unde mos sit, Polyd. 5. 2.
Logodipnum, dipnologia, Cæl. 27. 25.
Cuiusmodi esse deceat conuiuales confabulationes, quæ epicyliciæ dicuntur: Isocratis dictum ad idem: Persarum ritus: decori necessitas: de Alabandeis pulchra: Abderitarum sugillatio, Cælius 26. 25.
Inter conuiuas caute utendum scommatibus, Macrob. Sat. 7. 3.
De griphis conuiualibus, quæ dicantur quæstiones Cylicíæ, aut mnemoniæ, ænos quid, Cyliceum, Cæl. 28. 4.
Sympotica asteismata, id est, conuiuales facecíæ, Florilegij Græ. 2. 52.
Conuiualium quæstionũ Ioannis Gastij lib. 2. quorum alter historias cõtinet,
De quæstiunculis apud Taurum philosophum in cõuiuio agitatis, quæ symposiacæ uocantur, Gell. 6. 13.
Quando & quib. de rebus philosophandum in conuiuio, Macrob. Sat. 7. 1.
An sit philosophandũ inter pocula, Plutarch. Sympos. 1. 1.
Quibus potissimum utendum sit disputationib. in cœna, Plutar. symp. 7. 8.
An recte fecerint deliberando cõsultando q; de rebus inter pocula, Plutarch. Symp. 7. 10.
Quod consultare in cõuiuio non minus Græcanicum fuerit, quàm Persicum, Plutarch. symp. 7. 9.
An inter pocula tibicinibus utendũ sit, Plutarch. symp. 7. 7.
Harmodij melos in cõuiuijs, Cæl. 27. 18.
Conuiualis hilaritas omnibus præponitur alijs, ut qua reficiatur cum spiritũ corpus, titilletur sensus, ac expergefiat ratio: Conuiuæ cuiusmodi requirantur, Cælius 30. 36.
Tyrrhenorum lasciuia in sympotijs, Leonicen. 3. 96.
De usu coronarum in conuiuijs, Polydor. 2. 17.
Cur in sympotijs coronati discumbebãt, Leonicen. 1. 70.
An uti conueniat sertis è floribus contextis in cõuiuio, Plutarch. symp. 3. 1.
Cur quæ de mensa cadebant apud ueteres tollere fas non erat, & cur apij coronis in conuiuijs non utebant, Leonicen. 1. 24.
Qualemnam oporteat esse moderatorẽ conuiuij, Plutarch. symp. 1. 4.
Conuiuiorum præfecti, Cælius 7. 26.
De canino prandio, Cæl. 25. 9.
De illo dicto, Meracius uero miscebat, Plutarch. symp. 5. 4.
Quis primus uino aquã miscuerit, Polydor. 3. 3.
De lege sympotiaca in potationibus, Critius 9. 2.
Græcorũ in bibendo leges, de Iouis Olympij cratere, item heroum, & Soteris Iouis ac Mercurij: quid modiperator, bonus deus qui intelligẽdus, Cælius 28. 6.
Bibendi leges, Cæl. 7. 26. Amystissare, Ibidem.

De uarijs

De uarijs bibendi cõsuetudinibus apud Græcos, ubi & de diuersorum generum calicibus agitur, Leonicen. 3. 93.
Quod Plato in libris, quos de legibus cõposuit, largiores, lætioresq; in conuiuijs inuitatiunculas uini non inutiles esse existimauerit, Gell. 15. 2.
De cottabis ebriorum, Tzetzes 7. 112.
Cottabisis, cottabus, de latage et catacto, Cælius 28. 5.
Quæ dicit, ἀκροσταβίζων, Tzetzes 12. 423.
Conuiuia sumptuosa, Aelian. 10.
De mensarum sumptu, ac polyphagia, Raph. Volaterr. libro 32.
Epulæ magnificæ, in Hypnerotomachia Poliphili.
De centenarijs cœnis, Crinitus 14. 6.
Locus ex oratione Phauorini ueteris oratoris de cœnarum, atq; luxuriæ exprobratione, qua usus est, cum legem Liciniam de sumptu minuendo suasit, Gell. 15. 8.
De Acilio Buta, & deorum cœnis, Cælius 9. 13.
Cœnæ deorum quæ, Cælius 28. 7.
Cœna dubia ex sue tantum mansueto, et inde parœmia, Cælius 25. 25.
Protothœnia, trimata, homochœnices, homositi, Cælius 27. 22.
An elixis uterentur carnibus ueteres, Cælius 28. 2. Carnis esitandæ mores gentium uarij, Cælius ibidem.
De pandæsia, & maza, & mattya, Cælius 9. 12.
Epidorpismata, metadorpia, epiphoremata, epiphoræ, epidipnides, celyphanon, Cælius 27. 17.
Epidorpiæ, Cælius 9. 15.
Megalartus, megalomazus, Cælius 7. 11.
De his qui sero ad cœnam accedunt, ubi et tractatur unde crapula, prandium, & cœna dicta sint, Plutar. symp. 8. 6.
Arithmetica ne proportio in conuiuio probabilior, an geometrica: cur cœnã dicant δεῖπνα, Cel. Rhodig. pag. 1047.
Vtrum ueteres suam cuiq; portionem rectius apposuerint, an qui nunc unà epulo cõmuni fruuntur rectius agãt, Plutarch. symp. 2. 10.
De boni dæmonis poculo in primo & extremo conuiuio appellato, et quod post ultimam boni dæmonis potionẽ, mensæ auferri sunt solitæ, Leonicen. 1. 72.
Dioscurorum prandium Athenis, Cælius 7. 11.
Prandia, Brusonius. 2. 14.
De celebritate conuiuiorum ac ludorũ, Raph. Volaterr. libro 29.
Tempus edendi, & appositæ mensæ, Idẽ lib. 32.
Qui fuerit apud ueteres cœnandi usus, quæue hora prandij & cœnæ, quotq; singulis lectis cœnitabant, & quid apud exteros, Alexand. ab Alex. 5. 21.
Prandij & cœnæ uocabula tam Græce, quàm Latine, unde inflectãtur: acratisma, ariston, dipnon, monophagi: an ueteribus in usu fuerint prandia: quę sint bellaria pergrata: triclinio rum, & conuiuarum appellationes plusculæ: de androne, ac thiaso: symbolũ quid, symbole: conuiuiorum species, ilapine, gamos, eranos: sportularum conuiuium: ilæ, ilarchæ: brumalia quæ, et unde, Cælius 27. 24.
Prandiũ unde dictum, Plutarch. symp. 8. 6.
Cœna unde dicta, Ibidem.
De his qui multos ad cœnam uocant, Plutarch. symp. 5. 5.
De cœna cum amico habenda, Seneca lib. 2. epistola 19.
Cœnarum apparatus 2. 14. Brusonius.
Tricta cœna, uel Telia, Cælius 18. 18.
Centenariæ cœnæ, Cælius 28. 39.
Cœna ἐγκυλὶς, Cælius 28. 7.
Aduentitia cœna quæ, Cælius 28. 3.
De copis cœnæ nomine apud Lacedæmonios, & quæ apud eosdem phidítia, & epaicla, Leonicen. 287.
Cur ueteri more nemo foris cœnitabat, præter liberos, qui ætate puerili essent, id est, nisi illos secum duceret, Plutarch. problem. Rom. 32.
Mos mittendi partem de mensa, Cælius 28. 1.
Qua urbanitate Antoninus Geta imperator per literarum ordinem cõuiuia strueret: quibusq; notis fercula ipsa prænotaret, Crinit. 14. 11.
De conuiuarum numero, Macrob. Saturn. 1. 7.
Conuictorum numerus, Cælius 28. 8.

Quem M. Varro iuſtum, aptumq; eſſe numerum conuiuarum exiſtimauit, ac de menſis ſecundis, & de bellarijs, Gellius 13. 11.

An is qui excipit hoſpites eoſdem collocare debeat, an ipſis permittere ut locum diſcumbendi eligant, Plutarch. ſymp. 1. 2.

Quare inter loca is qui conſularis uocatur dignior habeaſ, Plutar. ſymp. 1. 3.

De menſis ſecundis, Gellius 13. 11.

Microtrapezi, Cælius 7. 9. & 9. 15.

Centenariæ cœnæ: Italicæ mēſæ quæ intelligantur apud Platonem, Cæl. 7. 9.

De menſis, Iſidor. Etymol. lib. 20.

Tetrapus, Cælius 9. 15.

Cillibantes quid, Cæl. 9. 15.

Magides menſæ, Cælius 9. 15.

Vindicis Hercules epitrapezios, Stat. lib. 4. Sylu.

Qui ſit in familiaribus epiſtolis trapezophorus contra omniū hactenus enarrationes: de trapezophoro item intellexiſſe Iuuenalem: mēſarum genera: atlantes, telamones, magides, xylon, Troianorum menſæ, Cælius 7. 12.

De litatione in menſam, Macrobius Saturn. 3. 11.

Menſa ſacra, Cælius 7. 11.

Quare ueteribus Romanis moris fuerit, menſam ſublatam non uacuam negligere, neq; lucernam extinctam, Plutarch. ſymp. 7. 4.

Cur menſam uacuam tolli non ſinebāt, ſed omnino cum aliquid etiam ſupereſſet? Plutarch. probl. Rom. 64.

De accubitis, Crinitus 23. 2.

Tyrrheni quomodo diſcumbāt, Aelia, in Var. Græ. fol. 76.

Accubitæ, accubitalia, Cælius 26. 29.

De ſcimpodio, & ſtibadijs: item anaclinteríjs, ſeu accubitis: ſtibys, ſtiba: ſederent ne, an accubarent priores: item uocabula plura ad conuiuij dominū, & ſeruos ſpectantia: copides cœnæ: titthenidia, coríthale, æclon cœna, copiſſare, ſynæcliæ, epæcla bellaria, cam matides, camāta, pſæſta, logodipnū, dipnologia, Cælius 27. 25.

Quæ cauſa ſit quod primo anguſtia ſit conuiuarum, deinde uero latius ſpacium fiat, Plutarch. ſymp. 5. 6.

Abluendarum manuum ritus, apomagdalia quid, aponiptrum, aponimam, cheroniptrum, cheromacírum, ſmegmata manibus abluendis, lebes, chernibos, Cælius 28. 1.

Mantile quid, Tzetzes 5. 13.

Capridíj, œnochoi, tauri, epenchytes, ceryx, œnoptæ, ophthalmi, acratophorus Dionyſius, Cælius 28. 6.

Vnde ſit uſus apud nos ſanctificandi menſas, legendiq; ſacra ſcripta, *dum* editur, atq; agendi gratias poſt cibū ſumptum, Polydor. Verg. 6. 6.

De umbris qui uocantur: Et an eundum ſit ſi quis ab alijs ad alios uocetur ad cœnam, & quando, & ad quos, Plutarchus ſymp. 7. 6.

Qualis ſit terreni conuiuij ornatus, cœleſtis cōuiuij ſplendor, ſupercœleſtis beatitudo, Marſil. 3. 4.

De Cretenſium conuiuijs, & de hoſpitalibus apud eoſdem appellatis menſis, Leonicen. 2. 88.

Italorum cōuiuia Cretenſibus antiquiora fuiſſe, ubi de Oenotrijs, Opicis, Auſonibus & Chaonibus agit, Leonicen. 3. 36.

De Athenienſium, et de Arcadū & Naucratitarum conuiuijs, Leonice. 2. 89.

Vmbricæ cœnæ & Homericæ, Cælius 7. 10.

Pro epulo Domitiani Euchariſticō, Statius lib. 4. Syluarum.

Locus elegans Heliogabali imperat. de ſuis conuiuijs in diſcumbendo: ac de ſigmate etiā menſa uel ſedili: & quod ea uoce Martialis utatur, Crinit. 19. 10.

De Macedonum Thracumq; ſympoſijs, & de Hegeſionacte poëta qui in Anthiochi magni ſympoſio excelluit, ubi de barbarico quodam & periculoſo ſcribitur ludi genere, Leonicen. 2. 91.

Menſa Aegyptia, Cælius 7. 11.

De regali Cleopatræ ſympoſio, Leonicen. 2. 90.

De Paſetis admirandis conuiuijs, Leonicen. 3. 24.

TITVLVS XI. DE FVNERIBVS & ſepulturis.

DE ſepulturis plura uide ſupra lib. 19. Tit. 10. circa finem ferè theologiæ ethnicæ.

De Chri-

De Christianorum quoq; sepulturis, libro ultimo suo loco dicetur.
Mors non lugenda, Coruin. in Apophtheg. De luctu in funeribus plura uide supra in Ethicis Tit. 8.
Quid tymbalus & tymbades, nec non catapontistes, Cælius 21. 38.
Hemitymbiũ, & hemitybiũ, Cælius 5. 2.
De sepultura, Plinius 7. 54. Stobæus. Hierem. Pad. 5. 4. 11.
De sepulchris & sepeliendi modis, Lilius Gyraldus.
De animantibus sepelientibus alia eiusdem generis, Tzetzes 4. 127.
Funus, Doletus Tomo 2.
Sepultura, & funeris inepta cura, Coruin. Apophth.
De cura sepulchrorum, & laudandis defunctis, Raph. Volat. libro 31.
Libitinarij, epitymbia, Cælius 29. 18.
De luctu & sepultura mortuorum, Martinus Bucerus in Euangelia.
Sepulchra legisse quid sit, Cælius 10. 15.
Sepultura: necropernas, Cæl. 21. 26.
Sepelire mortuos, 3. 10. 25. Vincentius Belluac.
De modo funerandi, Raph. Volaterr. libro 31.
Attica lex de sepulturis corporum, Aelianus in Var. Græ. fol. 30.
Sepulturæ Lacedæmoniorum, Ibid. 74.
De eo, quod non essent sepulchra in Aegypto, Tzetzes 10. 315.
Occisos ab Elephante, aut in uenatione, aut in prælio Afri quomodo sepeliant, Aelian. in Var. Græ. fol. 58.
Necrocorinthij qui sint, & quid defunctus, mortuale, morticinũ, Cæl. 21. 26.
Persarum cadauera non computrescere ut nostra, Cælius 26. 23.
Quod Romani ex Solonis legibus sepulchra extra urbem haberi uoluerunt, Crinit. 5. 5.
De Dione qui reliquias suorum religioso loco posuisset, C. Plinius libro 10. epistolarum.
De certamine apud Mausoli sepulchrũ decertato, Gell. 10. 18.
Item de sepulchris pluscula, & sepeliendi ritu: Iniectio glebæ quid: Virgilij locus explicatur: Isocratis sepulchra, & Philagri cum coruo: columnæ in sepulchris, stelæ, pilæ stantes: Eria quid, & sparteria: Hieronymi locus restituitur, Cælius 17. 20.
Hydria quid, Ibidem.
De ritu sepulturæ apud ueteres, & epitaphijs eorum, Ant. de Gueuara, epistola 58.
De uario olim apud gentes sepeliendi usu, & unde apud Romanos mos crematndi cadauera, consecrandorumq; imperatorũ post mortem, atq; de origine funebris oratiõis, Polydor. 3. 10.
Gentium diuersarum mores in condendis humandisq; corporibus defuncto rum, & qui Romanorũ usus fuerit, Alex. 3. 2.
Sepulchrorum religio. Plinij locus explicatur. Quibus datũ in urbe sepeliri. Persarũ regũ sepulchra: item Thucydidis: Icrium quid: Hephestionis funus: cinerarij. Gentium in sepeliendo ritus, Cælius 17. 19.
Quid est quod filij quidem tecto capite parentes efferunt, filiæ uero nudæ ac sparsis crinibus? Probl. Rom. 15. Plutarch.
Quo apparatu quibusq; ceremonijs apud ueteres defuncta corpora igni tradebãtur, qualisq; pompa exequiarum foret, Alexand. ab Alex. 3. 7.
Occisos aut ab elephante, aut in uenatione, aut in prælio, quomodo Afri sepeliant, Aelian. in Var. Græ. fol. 28.
Beli sepulchrum, Aelian. in Var. Græ. fol. 61.
De Beli monumento, Ibid. 56.
De sepulchro Speciosæ, Cl. Claudianus.
Semiramidis sepulchrum, Cælius 23. 5.
Iocasti sepulchrum, Aelia. in Var. Græ. fol. 76.
De Gordiani imper. sepulchro, Crinit. 17. 1.
Alexandri cadauer insepultum, & quomodo sepultus sit, Aelian. in Varijs Græ. fol. 59.
Anaxagoræ epitaphium & ara, Ibid. 39.
Epitaphia, Luctus, Funera, &c. Vide supra in poëticis Tit. 8. parte 4.
Vrnas depictas & epitaphia plurima habemo in Vetustis inscriptionib. quas Petrus Apianus & Bartolemæus Amantius ediderunt.

TITVLVS XII. DE PACE & concordia ciuili. De seditione & tumultibus. (Vide supra in Ethicis Tit. 32.)

De pace, oratio Isocratis Græ. et Lat. Pet. Mosellano interprete: (Inscribitur autem de bello fugiendo, & pace seruanda.) Stobæus. Orationes 3. Gregorij Naz. Homilia Seueriani Gabaleñ. Aug. Dathus. Sermo Roberti Britañi. Coruin. in Apophtheg. Manip. florũ. Pet. Lagnerius ex Cicerone. Vincent. Belluac. l. 3. 30 & l. 4. 22. Aristidis oratiões duæ, una ad Lacedæmonios, altera ad Athenienses.

Pax Comœdia Aristophanis, cuius argumentũ uide Tomo 1. in Aristoph.

Pacis defensio, Ge. Benigni.

Oratio pro pace, Bartolemæi Frexij.

De optanda pace, Aeneas Syluius epistola 85.

Laudatio pacis, Io. Leluandi, & Friderici Vuernstreit Germanice.

De pace & unitate Christiana, Io. Phionius.

Soliloquium pro pace Christianorum, Iacobi Vuimpfelingij.

De bello & pace, S. pater Maxim9, Iod. Clichthoueus.

Querela pacis, Des. Erasmus, Tomo 5. operum eius. Leo Iudæ noster olim Germanice reddidit.

De pacificatione, Io. Ludoui. Viuis liber 1.

De pacificis & concordia, Anto. Mon. Melissæ 2. 67.

De pace & concordia ad Cæsarẽ & Gallum, Guilhel. Insulanus.

De pace seu concordia, 2. 4. 13. Hiere. Paduan.

De causis inducentibus pacẽ & concordiam, 2. 4. 14. Idem.

Quàm grata pax superis, Marsil. 6. 13.

Concordiã in repub. quomodo quis retinendam persuaserit, Aelian. 69. fol. in Var. Græ.

De tranquillitate populi, 2. 4. 11. Hierem. Pad.

Qui sit habitꝰ in statuis pacificator, deq; eo sentire Statiũ in prima Sylua, Politian. 1, 65.

Artes pacis, Des. Erasmus ad Carolũ 5. Tomo 5. operum eius.

Amicitia finis pacis & optabilior quàm iustitia, Proclus in Alcibiad. Platonis, cap. 39. pag. 436. Basil. edit. Lat.

De concordia oratio Cælij Calcagnini, Antiphontis, teste Suida. Aristides ad ciuitates. Sermo Ge. Sauromani.

De concordiæ bono ad Rhodios inter se discordes, oratio Aristidis

De concordia sarcienda Aur. Augustini epistola 163. & 203. Tomo 2. operum eius.

Exhortatio ad concordiam Ecclesiæ, Ibidem epistola 166.

De cõcordia & discordia in humano genere libri 4. Io. Lud. Viuis.

De concordia domi constituenda, & bello in Asiã transferendo, Isocratis oratio, Græ. & Latin. Ge. Sabino interprete.

Amicitia cõcordia quędã est inter duos, de qua in Amicitia diximus in Ethicis, ubi etiam in genere de concordia, Tit. 32. Alia in familia est, de qua in Oeconomicis dicendum; alia deniq; ciuitatis & ciuiũ inter se, alia ad externas ciuitates pax & cõcordia, quę duæ postremæ ad politicã pertinent.

De malo ciuiliũ dissensionũ, Crinit. 13. 2.

Seditio, Coruin. in Apophtheg.

De ui & seditione, Valer. & Fulgo. 9. 7.

Tumultus, Manip. florũ. Index in prouerbia Erasmi secundum locos.

De seditionib. ciuiũ, Hiere. Pad. 2. 4. 10.

De discordia & simultate principum in repub. administranda, Sabellic. 7. 3.

Seditiosas urbes procul fugito, Marsilius 6. 42.

Cephenum tumultus descriptio, Ouid. Metamor. lib. 5.

Concordiã et pacem nihil tam alit qꝫ obedientia, de qua uide in Oeconõ. Tit. 1.

POLITICAE PHILOSOPHIAE pars II. De bello & re militari.

TITVLVS XIII. DE RE MILITARI & bello, & pertinentibus ad ea in genere. De artibus & aliis rebus disciplinæ militari utilibus. Ritus quidam & mores gerendi indicendiq; belli.

Dere

De re militari, Aeliano Græce & Latine, Theodoro Gaza interprete: Arrij Menandri libri 4. Cato Censorinus. M. T. Cicero. Aemilius Macer. Tarantini Paterni libri 4. Frontinus. Modestus. Fl. Vegetius Latine, qui Germanice à quodam redditus est, & à Tizodi Posi Caietano Italice. Vide Tomo 1. Iacobi Comitis Purliliarum libri 2. Roberti Valturij libri 12. Mapheus Vegius. Cornazani cuiusdam libri 7. metris Italicis conscripti. Ioã. Carnotensis libro 6. Isidorus libro 18. Etymologiarum.

Vegetius, Frontinus, Aelianus, & Modestus, Parisijs apud Vuechelũ 1535. in 8. excusi, emendatiores quàm antea, Aelianus præsertim, cum indice.

De arte militari, Petrus Lagnerius. Nicolai Machiauelli Florentini libri 7. Italici ad Laurentium Strossam patritium Philippi filium, per Ianum Morellium Parisium Latine traducti elegantissime.

Onosander in libro de optimo imperatore, artem militarem complectitur: Nicolaus Saguntinus Latine, Fabius Cotta Italice reddiderunt.

De re militari et instrumẽtis bellicis Leonardus Fortius, Græco sermone uulgari.

Militare enchiridion Io. Surgeti.

De disciplina Turcicæ militiæ Paulus Iouius Italice, & Latine Fr. nigro interprete.

Ordinatio politiæ Turcarũ domi & foris incerto authore, excusa cum Alcorano Basileæ in fol.

Bella, prelia, urbium oppugnationes, imperatorum, principaliumq; militum officium, In historia Amadisi.

De militia & castrametatione Romanorum ex Polybio Ianus Lascaris Græce & Latine.

De militia Brusonius 4. 15. Manip. florũ. Lumẽ ani. par. 2. ca. 149. Artemid. 2.

De militia leges Socratis, Iac. Faber Stapuleñ. in Hecatonomia.

De militia & uiribus corporis, Stobæus.

Militiam capi pro multitudine, Cælius 28. 39.

De bello, Stobæus. Florileg. Græ. 1. 69. Vincent. Bell. 3. 5. 12. Octau. Mirand. Ge. Maior ex poëtis. Coruin. in Apophth. Petrus Lagnerius ex Cicer. Sarcerius ex Augustino. Rainerius. Lumen animæ, par. 2. cap. 27. Iacob. Mag. in Sophil. 3. 3. 22. Manip. florũ. Pharetra. Liber Germanicus Othonis Vuerdmylleri nondum excusus. Fortassis & infra in Theologia de bellis quædam reperies.

De pace & bello, S. pater Maximus. Vt de paulò superius, ubi de pace.

Pugna, Manip. florum. De prælio & aggressione pugnæ, uide infra Titulo ultimo.

De bello & hostilitate, & arte bellandi, Hier em. Pad. libro 1. partis 5.

Vnde oriantur bella, 5. 2. 1. Hier. Pad.

De iustis causis assumendi bellum, 2.

De belli pressura, periculo, & euentu, 5.

De eis quæ prius & potius agenda sunt quàm prælium, 5. 2. 4. Hier. Pad.

De ocio et perpessione bellici operis, 5. 2. 10. Hier. Pad.

Quid res militaris, & in quot partes distributa secundum Iphicratis traditionem, & quod tribus rebus, ut reliqua actionũ, natura, doctrina, & exercitatione consumitur, quodq; pluribus liberaliũ artium studijs inhærendum sit ei, qui se cũ gloria cæteris imperaturum profiteatur, Valtur. 1. 2.

De prima & secũda rei bellicæ origine, apud quas nationes primum orta, & unde res bellica dicta sit, Valtur. 1. 1.

A quo primum militaris ars inuenta, & utrum illa literis præstet, item in exercitu ordines, tesseræ & uigiliæ, & de primo pugnandi modo, Polyd. 2. 10.

Multa ad belli usum paulatim inuenta, Lucret. lib. 5. circa finem.

Milites, uide sequenti Titulo.

¶ De militiæ laudibus, Marcellus Vergilius.

Quod agricolæ utiliores quàm bellatores, Maximus Tyrius sermone 14. & contrà, serm. 13.

Militi cur honoris deferatur plus quàm literato, Cælius 23. 22.

Iustitia finis belli, amicitia pacis, Proclus in Alcibiad.

An Athenienses ob res bellicas, an ob

doctrinam glorioſiores, Plutarch.
De honeſtate rei militaris libri 3. Io. Geneſij.
De belli malis, Fridericus Vuernſtreit Germanice.
Iuſtum bellum, Pharetra.
De bello iuſto uel iniuſto, Ioan. de Indagine.
¶De uocabulis rei militaris, Modeſtus.
De militiæ uocabulis, Iſidorus libro 9. Etymologiarum.
Vocabula rei militaris publici honoris priſca atq; præclara, Valturius 8. 1.
Vocabula bellica, Doletus Tomo 2.
Militiæ nomina diuerſa, Textor in Officina, pag. 591. Baſil. edit. in 8.
Stratioticæ pecuniæ quæ, Cælius 8. 2.
De re militari ueterum, & nominibus præfectorũ libellus Græcus cum Lexico Latinogræco excuſus, innominatus: Eſt autem Aeliani, quem Gaza tranſtulit.
Orbicius de nominibus ordinum, militum, & ducum, Ibidem habetur.
Τροχαντικὸν eſt Troiæ ludum decurrere: ſiue, ut Græci exponunt, armata & ad pugnam utili equitatione uti, Stephan. Græcus.
Aetoli bellaces ac monocrepides, Cæl. 20. 21.
Planetæ in re militari, Cælius 1. 18.
Draconis dentes in homines armatos, Ouid. Metam. libro 7. & 3.
Claſſicum ad Maximilianum Cæſarem, Huld. Hutteni.
¶De bello in Venetos, Cælius 5. 11.
Bella ſingulorum populorum & aduerſus ipſos, quære in Hiſtoricis ſupra in mentione ſingulorum.
De uiris illuſtribus in re militari, & adminiſtranda repub. 77. à regibus Romanis ad Pompeium, C. Plinius Cæcilius. Vide infra Tit. 17. de claris ducibus.
Ex relatu terra & mari res clariſſimæ militum geſtæ, Valtur. 11. 14.
De Sicinio Dentato egregio bellatore multa memoratu digna, Gell. 2. 11.
Platonis militia, Marſil. 4. 22.
De cædibus memorabilibus, Sabell. 6. 5.
Præclare factum atq; ingenti animo ab Auidio Caſſio Augu. in ſeditione exercitus, atq; eiuſdem uerba ibidem relata, Crinitus 21. 11.
Bella maxima ex paruis cauſis orta, Aelian. 37. in fol. in Var. Græ.
De eloquentia & quantũ diſciplinæ militari conducat, Valtur. 2. 2.
Poëtæ quid ad eandem, Ibidem 2. 3.
De Muſica, & in quo cum re militari cõmercium eius ſit, Valtur. 2. 4.
De Arithmetica & militari Geometria, Ibidem 2. 5.
De Aſtronomia uariaq; perquirendorũ futurorum arte ſi qua eſt, Valtur. 3. 1.
De legibus, Ibidem 4. 1.
De Medicina utili ad rem militarẽ, Valtur. 4. 2.
De gymnaſtica, equeſtriq; exercitatione, Valtur. 4. 3.
De ocio militari, Idem 4. 4.
Quæ 12. urbes fuerint, quarum conſilio bella gerebantur, Alexander ab Alexand. 3. 28.
De prouidentia & præconſiliatione belli, 5. 2. 11. Hier. Pad.
De præparatione neceſſariorum belli, 5. 2. 12. Hierem. Pad.
De munitione & cuſtodia locorum 5. 2. 13. Hierem. Pad.
De experienda dubia fide ſuorum, 5. 2. 14. Hierem. Pad.
De explorationibus & exploratoribus, 15. Ibidem.
De tẽpore ad bellũ idoneo, Valtur. 7. 1.
De religioſis, hoc eſt infauſtis & infamibus, menſium quorundam diebus, Valtur. 7. 1.
De commeatu Xerxẽ ſequẽte, Aelian. in Var. Græ. fol. 55.
Externo bello inteſtinũ ſæpe reſtinguit. Scorionis Dacorũ ducis hiſtoria ad id appoſitiſſima, Cælius 7. 25.
De apparatu Venetiæ, M. Anton. Sabell.
De apparatu bellico Leo imperator Græce & Lat. Io. Checo interprete.
De modo bellandi & armis aptioribus, Aegidius in Regimine principum.
Legationes cũ hoſtibus ſi agendæ ſunt, quales eſſe debeant, Valtur. 7. 5.
Qua cautione conſultationes cum hoſtibus habendæ, Valtur. 7. 6.
De ſagminibus legatorum, quæ in clarigatione

gatione gestabant, ex iureconsultis, & alijs, Crinitus 7. 3.

De euocationis & deuotionis formula, Valtur. 6. 2.

De feciali, Gellius 16. 4.

Quonã modo per fœciales inirentur fœdera, aut bella indicerentur, & quid ab exteris seruatũ sit, Alexander ab Alexand. 5. 3.

De antiquo Romanorũ more, quod non indenunciata cõciebant bella, sed in regionem prius hastam proijciebant, & ita bellũ ordiebantur, Tzet. 5. 15.

Belli gerendi indicẽdiq́, aut feriendi fœderis antiquorũ rationes, Valtur. 6. 1.

TITVLVS XIIII. DE INDVciis. *Mores & leges ueterum in militia. Milites, eorumq́; delectus & nomina: Equites, equi.*

QVis primitus inuenerit inducias, & fœdera, & de uario eorundẽ faciendorum ritu, ac quot essent genera, Polydor. 2. 15.

Quibus uerbis M. Varro inducias definierit, quæsitũq́ inibi curiosius quænam ratio sit uocabuli induciarum, Gellius 1. 25.

Dictio historica quid sit ἐκεχειρία, & unde, Tzetzes 11. 365.

Inducíæ, Aelian. in Var. Græ. fol. 73.

Inducíarum ratio, Brusonius 3. 20.

De militia leges, Iacob. Faber Stapul. in Hecatonomia.

Nomi polemici Spartanorũ, Cælius 18. 1.

De quibusdam legibus, et eorundẽ præmio qui hostes multos interemissent, ex libris Aristotelis, Crinit. 4. 12.

Milites obambulare quare ꝓhibuerint Lacedæmonij, Aelian. 7. fol. in Varijs Græcis.

Arma capere omni ætati non licebat apud Lacedæmonios, Ibidem 32.

Seruos non admitti in militiam solitos, Cælius 25. 23.

Cur ijs, qui sacramento non tenentur, licet in castris uersentur, tamen nec hostes prelio lacessere, nec ferire fas erat? Plutarch. probl. Rom. 38.

Quod religiosa usque adeò res militia erat, ut non nisi sacramento miles fieret, Valtur. 6. 4.

De priscis Germanorum legibus in militia, Crinit. 12. 8.

In qua ætate milites à Romanis legi consueuere, & quæ fuerit disciplina militaris, quódue iusiurandum, Alexander ab Alex. 1. 20.

Legitur etiam apud Stobæum militum iusiurandum.

Quando ex uoluntario inter ipsos milites fœdere, militare sacramentum ad tribunos, ac legitimam iurisiurandi ad actionem translatum sit, quidq́ iurarent se facturos, Valtur. 6. 5.

Quo ritu, quibusq́ uerbis fœcialis Po. Ro. bellum indicere solitus sit ijs, quibus Po. Ro. bellum fieri iusserat. Et item in quæ uerba conceptum fuerit iusiurandũ de furtis militaribus sanciendis. Et uti milites scripti intra prẽdictum diem in loco certo frequentarent, causis quibusdam exceptis, propter quas ad iusiurandum remitti æquum esset, Gell. 16. 4.

Disciplina militaris & ciuilis, Coruinus Apophth.

De disciplina, ac pœnis, & præmijs militaribus, Raph. Volat. libro 30.

Qui fuerint proprie milites ære diruti apud poëtam Ausonium: ac eiusdem uerba in epistola explicata, Crinitus 18. 6.

Pœnæ desertorum, & militum animaduersio uaria, ducibus non obtemperantium, Valtur. 11. 16.

Defectorum quorundã pœna, Aelian. in Var. Græ. fol. 8.

De pœna Romanorum ciuium per uites: ac Plinij uerba exposita ex historia de Scipione Aphricano: tum de uite centuriali copiose, Crinit. 22. 2.

Vitium honor in Romanorum supplicio, Plin. 26. 33.

Inter ignominias militares, quibus milites coercebantur, fuisse sanguinis dimissionem, & quænam uideatur causa huiusce modi castigationis, Gellius 10. 8.

Quæ multæ militares maiores, & quæ minores militibus, & ob quæ delicta inferri solebant, Alex. 2. 15.

De candida tyronum toga: tyrocinia ita dicere quid sit, Cælius 14. 16.

¶Milites, Octauia. Mirand. Pharetra. Iacob. Mag. in Sophilog. 3. 3. 20.
Ad milites templi, D. Bernhardus Claremont.
Militum regimen, Iacob. Mag. in Sophilog. 3. 3. 23.
De uelocitate ac pigritia bellatorum, 5. 2. 9. Hierem. Pad.
De militia & officio & laudibus militū & sacramento eorum, 5. 2. 5. Hiere. Paduan.
Psili, hoplitæ, peltastæ, currus bellici, Cælius 21. 18.
Bucolici milites, Cælius 26. 2.
Qui sint apud Liuium causarij, Politianus 1. 92.
De numero militum Gabio Basso assignatorum, lib. 10. epistolarū C. Plinij.
De militibus Maximo proconsi. assignandis, lib. 10. epistolarum C. Plinij.
De militari cultu qui pro consuetudine gentium, & inuentu hominum uarius reperitur, Valtur. 10. 1.
De nominibus militum, & qui sint primani, tertiani, quintani, & eiusmodi alia apud Cornelium Tacitum, Crinitus 11. 10.
Quot militum ordines, cuiusue generis milites in Romana militia olim militare consuerant, & qui apud exteros, Alexander ab Alex. 6. 22.
Exercitus militum, Bruson. lib. 2. 32.
Milites quid deceat, Ibidem.
Gentium diuersarum ratio in deligendis militibus, Valtur. 6. 8.
Exercitum ex diuersis ac dissonis cōflare gentibus quàm periculosum, Cælius 29. 2.
De eligendis ad militiam seu officiū bellicum, 5. 2. 6. Hierem. Pad.
De peritia ac imperitia bellicæ operationis, 7.
De experientia & usu bellici exercitij 8.
Quis ex equis pugnare primo instituerit, Polydor. 2. 12.
XL. Regulæ ueterum equitum Hispanorum della banda, Anto. de Gueuara, epistola 40.
De Equite, Idem epistola 8.
Bonum equitem nec passione nec ira afficí debere, Anto. de Gueuara, Epistola 42.
Quod Eques qui uituus è prælio recessit, domo nō amplius exire debeat, Idem epistola 14.
Equitum species plures: de curribus belicis, & certaminum sacrorum ratione: nomina armorū quibus equi muniuntur: subsellares quid: catalogi libri, & tactici, Selma, Sellium, Selmides, Cælius 21. 31.
Verba Musonij philosophi Græca, digna atq; utilia audiri, obseruariq; eiusdē utilitatis sententia à M. Catone multis ante annis Numantiæ ad equites dicta, Gell. 16. 1.
De equestri exercitatiōe, Valturius 23.
De delectu equorum, Valtur. 6. 9. Xenophon in libro de arte equestri, quē Ioach. Camerarius trāstulit. Vide in Historia animalium nostra de Equis.

TITVLVS XV. DE VICTORIA, triumphis, trophæis, spoliis, cladibus. Præmia illorum qui fortiter se gesserint.

VIctoria, Octauian. Mirand. Manip. florum. Lumen animæ, par. 2. ca. 255. Brusonius 7. 8.
Victoria utrinq;, Index in puerbia Erasmi secundum locos.
Vincere & uinci, Ibidem.
Victoriæ diuersorum bellorum, Hanapus 81.
Victoria omnis à Deo, Iacob. Mag. in Sophilog. 3. 3. 12.
De usu uictoriæ, Fr. Petrarcha, epist. 83.
Pugna belli ciuilis, uictoriaq; C. Cæsaris in Pharsalicis campis per Cornelium quendam sacerdotē eo ipso die prædicta, Gell. 15. 18.
Nicephorius Iupiter, Cælius 14. 18.
Philippum uictoria elatum, ne unquā fieret rationis impos, iniunxisse puero, mane ingressus diceret, Homo es Philippe, Cælius 19. 33.
Cauendum ne successu rei quispiam elatus, in periculum perniciemq; trahatur, Valtur. 7. 16.
De ijs qui ob partas uictorias fuerunt munifici, Leonicen. 3. 2.
Philippi temperātia in uictoria, Aelian. in Var. Græ. fol. 38.
De moderatione uictoriæ, Sabell. 6. 4.
Quæ uictoria nobilissima, Cæl. 26. 23.

Epinicia,

Epinicia, Cælius 16. 19.
De illustribus uictorijs, Sabellicus 6. 7.
Taurosthenis uictoria, Aelian. in Var. Græ. fol. 39.
Gratulatoria ob uictoriã, epistolarũ lib. 10. C. Plinij.
Simonidis Epinicion, Aelian. in Var. Græ. fol. 77.
Non esse multorũ ducum sententia, pertinaciter, neq; omnino usq; ad pernicíem fugientibus instandũ, Valtur. 7. 14.
Merita uictorum ac triumphantium cognominibus, siue prænominibus, celebrata, Valtur. 12. 9.
Thriambus quid, Cælius 7. 5.
De triumphis, quídq; triumphus, & unde, Valtur. 12. 1.
Triumphi, Brusonius 7. 8.
Quod non omnibus triumphi decernebantur, & quibus, Valtur. 12. 4.
Varia secundum diuersas gentes & nationes, triumphorum genera, Valtur. 12. 3.
A quo primum mos triumphandi fluxerit, & quis primus apud Romanos triumphum, aut ouationem duxerit, ac cui triumphare, aut ouare liceret, Polydor. 2. 16.
Romanorum mores in triumphis, Valturius 12. 6.
De iure triumphandi, Valerius & Fulgosius 2. 3.
Quid est quod triumphantes in publico Romanis cõuiuium exhibentes, Consules inuitatos ne in conuiuium acce derent rogabant? Plutarch. problem. Rom. 80.
Quid est quod eius qui triumphasset, deinde combustus esset, licebat os capere, & in urbem deferre ac deponere? Plutarch. problem. Rom. 79.
Quo apparatu, & qua pompa, quantoq; omnium studio olim Romani triumphos agerent, quis ordo seruari, & quæ in triumpho ferri cõsuerant, Alexander ab Alex. 6. 6.
Ex quibus uictorijs olim Coss. deinde secuti duces, triumphare consueuerint, Idem 1. 22.
Triumphantiũ insignia & ornatus, Valtur. 12. 5.
De triumphali curuli sella, Tzetzes 13. 461.
De conuitijs atq; contumelijs, quæ publice in triumphantes à seruulis dicerentur, Crinitus 24. 5.
Antiochi Epiphanis celebratissima triumphi pompa, Leonicen. 2. 95.
Quibus ex causis ouare ducibus licebat, & in quibus ouatio differt à triumpho, Alexander ab Alex. 6. 17.
Ludorum celebrationes, Valtur. 12. 12.
De trophæis, & unde, & in quo à triumpho differant, quodq; ouem alij uictoria potiti, alij bouem: huncq; alij, uel gallum immolare consueuerant, Valtur. 12. 2.
Pæanes in bello 2. Cælius 9. 8.
De signis, tropæis, ac triumphis, Raph. Volater. lib. 30.
Macedonibus fuisse cautum legibus, ne trophæa cõstituerent, Cælius 22. 20.
Trophæa prima ex olea, Cælius 12. 19.
Quoties opima spolia, cæsis hostium ducibus, Romæ relata fuerint, Alexander ab Alex. 1. 14.
Spoliare non licebat quibusdam, Aelianus 32. fol. in Var. Græ.
Manubiæ quid, Gellius 13. 25.
¶ Strages hominũ diuersæ, Ant. Rampigoll. 125.
Fuga, Brusonius 2. 45.
Darij clades, Aelianus in Varijs Græ. fol. 37.
Bella cruentissima, Anto. Rampigollus 125.
Numerum nauium et armatorum, quos Athenienses amiserũt, Ibidem fol. 30.
¶ Priuatorum honores in bello, Valtur. 12. 8.
De donis militaribus, Plin. 33. 2.
Quæ militibus operam in bello nauantibus militaria dona ab imperatorib. olim dari solita fuerint, Alexand. ab Alex. 4. 18.
De coronis leges, Valtur. 12. 7.
Ex rebus strenue gestis maiorum præmia, Valtur. 12. 10.
De ijs qui strenue pugnando apud Lacedæmonios obijssent, Aelian. in Var. Græ. fol. 32.
Occisos in prælio Afri quomodo sepeliant, Ibidem 58.

GOTTFRIED WILHELM LEIBNIZ BIBLIOTHEK
NIEDERSÄCHSISCHE LANDESBIBLIOTHEK
Signatur: Leibn. Marg. 64:2, Stück 1, [668] - 326r
PUBLIC DOMAIN

TITVLVS XVI. ARMA, TELA: Instrumenta, uaria, & machinæ. Signa seu uexilla.

De armis, & unde dicta sint, Valturius 10. 2.

De armis quibus tegimur, Ibid. 3.

Armorum hostiliū ratio habenda, Valturius 7. 7.

Armorum imago, Florileg. Græ. 4. 23.

De armorum ostentatione, Antonius Codrus.

Armorum uaria genera, Textor in Officina, pag. 588. Basil. edit. Tela propria gentium, Ibid. pag. 581.

De Venere armata, Cælius 18. 12.

Heroum ænea fuisse arma, non ex ferro, Leonicen. 1. 51.

Quid sæmiare arma, Crinit. 22. 10.

Diligens annotatio de generibus telorū ac nominibus: & quæ cuiusq; gentis sunt: tum de lancea & cestris nonnihil, Crinit. 13. 6.

Sicula, sica, Cælius 15. 11.

Bruti statuæ cum pileolo & pugiunculis, Cælius 20. 12.

Parazonium, Cælius 22. 19.

Lepores galeati qui sint, Cælius 26. 31.

Drusiani enses cur, Cælius 11. 13.

Gladiorum nomina & telorum, Textor in Officina, pag. 574. Basil. edit.

Hastarum authoritatē fuisse ueteribus religiosam. Hasta pura & præpilata quæ sit. Hastam & caduceum mittere, Cælius 21. 16.

De auctionum hasta & magistris, locationum & salutis hasta, Cælius 21. 17. Hastici ludi, Ibidem 18.

Dorij quid & unde, Cælius 9. 15.

De æganea, ancyle, ac gæo: item plura ad hastas pertinentia: nec non quid rectis aut infestis hastis uenire, Cælius 21. 18.

Scatariæ fabricæ, Sacos cur dicatur: Scuta genibus illisa quid indicarent, aut peruersa, Cælius 21. 14.

Vnde clypeis nomen fuerit, & quid clypeare uerbum designet, Crinit. 16. 3.

Aspidion quid & aspidissus, Cæl. 25. 31.

Argiuo scuto dignus, prouerbium, Cælius 21. 14. Scutū sacrum, Sigmata in Scutis, Ibidem.

Scuti gestatio, Cælius 10. 4.

Insertorium, telamon, & atlas quid, Cælius Ibidem.

De porpace & ochano: Niciæ scutum: pelta Amazonica, Ibidem.

De clypeis in memoriam ducum, Valtur. 12. 11.

Scutarij, Cælius 19. 16.

De specie Vergilianæ ægidos, Politianus 1. 47.

Telorum & iaculorum, gladiorumq; uocabula, Gell. 10. 25.

Phœnicostola iacula, Cælius 18. 34.

Quomodo inficerent sagittas Scythæ, deq; eorundem more in sagittando: Arabas item ac Indorum nonnullos tingere sagittas ueneno: cur Gallicis sagittas helleboro collinant: toxicum unde: conion, coniazomenos: Brachmanum mos inficiendis sagittis, Cælius 23. 9.

Indorum sagittæ quantæ qualesue, Cælius 23. 9.

De Indo sagittario, Ibidem.

De sagittandi peritia, Sabellicus 10. 11.

De arte sagittandi, liber Britannicus Rogeri Ascanij.

Quæ arma ad nocendū apta, instrumenta q; bellica quibus nominibus explicentur, Valtur. 10. 4.

De instrumentis militarium machinarū, & earum uocabulis: ac de Tellenone (uel potius per o, Tollenone) & de machina Demetrij ducis, qui Poliorcetes dicebatur, Crinit. 19. 2. Et in fine capitis qui nam authores de machinis bellicis scripserint.

Catapultæ inuentio, Cælius 19. 32.

Bellorum instrumenta, Textor in Officina, 588. pag. Basil. edit.

Machinæ bellicæ & tormenta, Ibid. 585.

De machinis bellicis, Raph. Volater. li

Ceraunobolia, Cælius 7. 14. (bro 30.

Ceraunobolos legio, Cælius 21. 18.

De primo armorum & æneorū tormentorum usu, Polydor. 2. 11.

Bombarda dialogus, de ratione impetus bombardarū, Pandulphi Collenutij.

Heronis Alexandrini, aliâs Ctesibij cognomen additur belopœica, id est, de telorum fabricis & machinis bellicis liber Græcus cum figuris.

Fabricæ

Fabricæ inſtrumentorum bellicorum et catapultarum Betonis extant.

De inſtrumentis bellicis, Leonardi Fortij libellus Græco ſermone uulgari, cum figuris: Inuenio autem eaſdem figuras in libro Italice excuſo, cuius inſcriptio hic ſubijcitur:

Vallo libro continente appertinente à Capitanij, retenere & fortificare una citta con baſtioni, cõ nouí artificij de ſuoco aggiontti, come nella tabola appare: & de diuerſe ſorte poluere, et de eſpugnare una citta con ponti, ſcale, argani, trombe, trenciere, artegliarie, caue, dare auiſamenti ſenza meſſo allo amico, fare ordinanze, battaglioni, & ponti de diſſida con lo pingere, opera molto utile con la eſperientia de larte militare. Chartæ ſunt 9. (libri 4.) impreſſæ Venetijs 1543. apud hæredes Petri Rauani, in 8.

De puluere pro tormentis bellicis, &c. Vide quædã in Pyrotechnia Vanoccij Biringuccij libro 10.

De iaculatione equeſtri, C. Plinius Secundus.

Arma quibus equi muniuntur, & equeſtria bellica, forſan in hiſtoria Animalium noſtra dicentur. De inſtrumentis equorum Iſidorus lib. 20. Etymol. & Xenophon de arte equeſtri.

Armorum Achillis iudicium, Ouidius Metam. libro 13.

Haſta Romuli in arborem, Ibidem libro 15.

Tubarum ſpecies, Cælius 19. 9.

Quid ſit lituus, atque etymologia uocis eius, Gell. 5. 8.

De antiquiſſimo uſu tibiarũ in prælijs, Polydor. 1. 15.

Submittere ſigna, ſubmittere arma, Cælius 12. 7.

Quæ animalia legionũ inſignia fuerint, Polydor. 3. 5.

Quæ apud Romanos fuerint militaria ſigna, quæ apud cæteros, quoue pacto educi conſueuerint, & quid teſſera, quid uexillum ſit, Alexander ab Alex. 4. 2.

Quando aquilæ legionum ſigna eſſe cœperint, Plin. 10. 4.

TITVLVS XVII. DE DVCIbus bellorum, & tribunis militaribus: & alijs officijs.

De imperatoribus & conſilijs ad bella, Stobæus.

Dux, Octau. Mirand.

Imperator, Pet. Lagnerius ex Cice.

Aemulatio gloriæ & ducum præſtantia atq; comparatio, Valturius 11. 15.

Imperium: Imperatores: Imperatoris iuſtitia, ſeueritas: Imperator grauis, magnanimus, largus, beneficus, liberalis, clemens, humanus, parcus, Bruſonius 3. 13. De imperatoribus plura uide ſupra in Ethicis Tit. 3. ubi de magiſtratu & regibus: Ambiguum enim imperatoris nomen eſt, ad Cæſarem & belli ducem.

Dux bonus, Coruin. in Apophth.

Rationes gentiũ in deligendis ducibus, Valtur. 6. 10.

De re militari: Et primum de officio ducis ex Xenophonte, Raph. Volater. libro 30.

De officio ducis in bello, Anton. de Gueuara, epiſtola 12.

Duces militum quid deceat, Bruſonius 2. 24.

Onoſandri Platonici de optimo duce liber Græcus, quem Nicolaus Sagunſtinus Latine, & Fabius Cotta nobilis Romanus Italice reddiderunt.

Philoſophiæ & hiſtoriarum cognitio duci utilis, quodq; maximi duces hiſtoriam ſcripſere, Valtur. 2. in pœmio.

De quadruplici uirtutum ſpecie, & earum diſtributione, quiq; in his bellorum duces clariſſimi habiti ſint, Valtur. 5. 1.

De imperatorum & ducum in milites, authoritate, Sabellicus 6. 8.

Quod imperium belli habẽtibus ſceptri eleuatio iuſiurandum erat, Valtur. 6. 7.

Qui Romani duces ex oppidis & prouincijs ui ſubactis cognomenta deſumpſere, & qui apud exteros, Alexander ab Alex. 2. 11.

Superſtitum non ſolum, ſed defunctorum ducum, memoriæ celebres tituli,

GOTTFRIED WILHELM LEIBNIZ BIBLIOTHEK
NIEDERSÄCHSISCHE LANDESBIBLIOTHEK
Signatur: Leibn. Marg. 64:2, Stück 1, [670] - 327r
PUBLIC DOMAIN

& de colũnis, obeliſcis, pyramidibus, arcubus, ſtatuis, clypeis, tabulis, cantariſq; ad id exædificatis, Valturius 12. 11.
De tabulis in memoriam ducum, Valtur. 12. 11.
De religione antiquorum ducum, Valtur. 6. 3.
Hiſtoria de Sertorio duce, deq; aſtu eius, commentitijſq; ſimulamentis, quibus ad barbaros milites continendos, conciliandosq; ſibi utebatur, Gell. 15. 22.
De Hannibalis dicto, ſe primum omniũ imperatorem potiorem uideri, ſi Romanos ultimo uiciſſet, Ang. Decẽb. parte 14.
De uiris illuſtribus in re militari, Suetonij Tranq. liber, aliàs C. Plinij Cæcilij.
Aliquos bellorum duces in Hiſtoricis reperies, in ſua quẽq; patria.
Hercules mãſuetus erga hoſtes, Aelia. in Var. Græ. fol. 54.
Chabrias dux, Eraſmus in Apophth.
Nicoſtratus dux, Ibidem.
Phocion dux, Ibidem.
Philoſophi duces, Aelian. in Var. Græ. fol. 34.
Memnon dux, Eraſmus in Apophth.
Epaminundas, Eraſmus in Apophth.
Epaminundas imperatorius, Aelian. in Var. Græ. fol. 27.
Perdiccas bellicoſus, Ibidem 53.
Lyſimachus bonus dux, Ibidem.
Principum ex bellis dijs oblata, Valturius 12. 13.
Regum & imperatorũ Apophthegmata Plutarchus conſcripſit, Raph. Regius & Fr. Philelphus tranſtulerunt. Def. Eraſmus hæc et alia plura in ſuis apophth. habet.
Dicta ducum, Raph. Volaterr. libro 30.
Ducum ſcõmata, Florileg. Græcũ 2. 20.
In Iacobum magiſtrũ equitum, Cl. Claudianus.
Tribuni militaris uerba cũ delectus antiquus fieret, Valtur. 6. 6.
Qui erant tribuni militum in Romanis caſtris, quæue poteſtas & officium foret, aut luriſdictio, Alexander ab Alexand. 6. 18.
De officio tribuni militum ex ſententia Aureliani imperat. Crinit. 11. 2.
Tribuni Rufuli in re militari, Cælius 25. 22.
Tribuni armaturarum, & ſtabuli, Cælius 19. 16.
De Centurione Iuliopolim mittendo, C. Plin. lib. 10. epiſtolarum.
De Turcarũ militaribus magiſtratibus, Io. Schnotẽbeckius I. C.
Scripturarij, ſcriptura, Cælius 19. 16.
Quem intelligamus Pyrphorũ, Cæl. 8. 2.

TITVLVS XVIII. STRATEgemata & conſilia. Inſidiæ, Caſtrametatio. Magni & parui exercitus. Bellum nauale. Tactica, id eſt, quæ ad aciem & eius inſtructionem pertinent. Pugnæ aggreſſio.

STrategematũ libri 3. Sexti Frontini.
De ſtrategematis, Valerius & Fulgoſus 7. 4.
Polyæni ſtrategemata noningenta Græce extant. Audio etiam Io. Heroldũ Acropoliten Strategematum ſiue Militaris ſolertiæ Chiliades 3. parare.
Aſtutiæ militares, Liber hoc titulo in Italia lingua uulgari impreſſus. Vide ſupra qui ſcripſerint de re ſiue arte militari, uidentur enim illi omnes ſtrategemata quoq; explicaſſe.
Strategemata Solonis, Aelian. in Var. Græ. fol. 35.
Parallela ſtrategemata, Raph. Volater. libro 30.
De ſtrategematis Turcarum, Melchior Soiterus.
De aſtu & ſolertia in fallendo hoſte, Sabellicus 6. 6.
De Sauromatum in bellando arte: deq; illorum miris thoracibus, Leonicen. 1. 19.
De modis artificioſe præliandi, & uaria documenta bellicæ artis, Hiere. Pad. per totum librum 2. quintæ partis.
Imperatorum conſilia, quæ Græci ſtrategemata appellant, & quæ ante bellum, in bello, poſt bellũ, ſapienter, lepide, facete, ac moderatius dicta ſunt, Valtur. 5. 2.
Fluminum tranſitus ex inuentis memoratu dignis, Valtur. 11. 12.
De occultandis conſilijs initis contra hoſtes,

GOTTFRIED WILHELM LEIBNIZ BIBLIOTHEK
NIEDERSÄCHSISCHE LANDESBIBLIOTHEK
Signatur: Leibn. Marg. 64:2, Stück 1, [671] - 327v
PUBLIC DOMAIN

ſtes, 5. 2. 16. Hierem. Pad.
De modo quantitatis exercitus habendo, Ibidem 17.
Fumus cauſa ut caperentur uici aliqui, Aelianus in Var. Græ. fol. 55.
Obſeſſorũ exploranda ſtudia, Valtur. 7. 9.
Quid agendum ſi oppugnari caſtra contingat, Valtur. 7. 10.
De concordia domi conſtituenda & bello in Aſiam transferendo Iſocratis orationem Ge. Sabinus tranſtulit.
¶ Inſidias Romani nõ admittebant, Aelianus in Var. Græ. fol. 55.
¶ De loco metationis, inſidijſq; hoſtium deligendis: quid ſpeculator, & quid explorator, in quoq; differant, Valtur. 7. 2.
De caſtrorũ metatione apud Ramanos, Ianus Laſcaris ex Polybio Græce & Latine.
De caſtris metandis, Raph. Volaterra. lib. 30.
Caſtrorum forma, officiorumq; caſtrenſium ritus, Valtur. 7. 4.
Quæ forma caſtrorum, qualisq; diſciplina olim fuit, & quot portæ in Romanis caſtris eſſe conſueuere, Alexander ab Alex. 1. 12.
De oppoſiti loci poſitione, multitudine, uoluntate, ſtudijs, ac conſilijs, Valtur. 7. 3.
Mos antiquæ militiæ, Raph. Volaterr. lib. 30.
Quod rebus bellicis quiſquis finis obuenerit, nunquam negligendus, Valtur. 7. 11.
Quid agendum ſi bello pulſi munitionibus recepti ſint, Valtur. 7. 12.
Quæ uſui uideantur utrinq; ad danda uel euocanda ſubſidia, ſi exercitum noſtrum caſtris uel locis munitis obſideri contigerit, aut alios obſidere: deq; notis militaribus, quoũ tempore qui notarij appellantur denominationem acceperint, Valtur. 7. 17.
De celeritate in bellis, Raph. Volaterr. lib. 30.
Dolabra hoſtem eſſe uincendum, nullamq; rem ſummo duci magis conuenire quàm moram cunctationemq;, nullam minus quàm feſtinationẽ ac temeritatem, Valtur. 7. 15.
Romani inſidias & proditiones non admiſerunt, Aelianus in Var. Græ. fol. 55. De proditione plura uide ſupra in Ethicis, Tit. 20.
Hoſtem minime ſegnem ſæpius emolumento eſſe, Cælius 27. 1.
Alexander laborans inopia cõmeatus, Aelianus in Var. Græ. fol. 55.
¶ De magnis expeditionibus, ac modis belli uarijs, Raph. Volaterr. lib. 30.
Qui terreſtres, quiq; maritimi maximi exercitus, Valtur. 11. 13.
De triplici tentorio Tamburlani Scytharum principis: & qua conditione imper. maximus in conſpectũ & aciem hoſtium accederet, Crinit. 1. 1.
Quot in Romano exercitu legiones forent, ex hiſtoria Polybij uiri diligentiſſimi: ac de centurijs ac cohortibus nonnihil, Crinitus 12. 4.
Multitudo partium ſpectanda, qui maximi exercitus præter opinionem hominũ à minimis fuſi profligatiq; ſint, Valtur. 7. 8.
Quas acies, quoſue exercitus, qui duces parua manu profligarint, quæue flumina Xerxis exercitus potârit, Alexander ab Alex. 6. 25.
Quid quotuplexq; bellum, & unde cætera bellici exercitus uocabula, acierum, ſingularumq; denominationum cauſæ, Valtur. 9. 1.
¶ Quis inuenerit pugnam naualem, Polydor. 3. 15.
De bello nauali, & quando primũ apud Romanos, quiq; primus nauali triumpho dignus habitus ſit, Valtur. 11. 1.
Quid ſi claſſis claſſi obijciatur, Valtur. 11. 11.
De nauium partibus, differentijs, compactione, &c. uide ſupra lib. 13. Tit. 7.
Naumacha haſtilia, Cæl. 14. 12.
Nauales pugnæ, in hiſtoria Amadiſi.
¶ Aeliani Tactica uel de acieb. inſtruendis liber Græ. & Lat. Theodoro Gaza interprete. Arrianus. Polyæni libri 3.
De bellicis aciebus, Dionyſius Longianus. Damocriti libri 2.
Acierum inſtruendarũ uaria ratio, Valturius 6. 12.

De aciebus & ordinibus exercitus dí-
ſponendis, Hierem. Pad. 5. 2. 18.
De ordinibus exercitus, Orbicius.
Qui ordo in diſponēdis aciebus, & quæ
norma militiæ apud Romanos olim
ſeruari ſolita fuerint, & quæ apud ex-
teros, Alexander ab Alex. 4. 7.
Agminis ſiue incedentis exercitus or-
do, ſecundum Græcam Romanāq;
diſciplinam, Valtur. 6. 11.
Quibus modis, quoq; habitu acies Ro-
mana inſtrui ſolita ſit, quæq; earum
inſtructionum ſint uocabula, Gell.
10. 9.
De ordinibus, et militum exercitatione,
Raph. Volaterr. lib. 30.
Quadratum agmen, Cælius 18. 15.
Phalangis partes, Cælius 15. 21.
Phalanx quid, Cælius 21. 18.
In quot cohortes, manipulos, centurias,
decuriasq; phalanx diuidatur, & quę
illius deſcriptio fuerit, Alexander ab
Alex. 6. 13.
Ex quot millibus decuria, centuria, ma-
nipulus, uexillum, turma, cohors, &
legio, à Romanis ſcribi cōſueuerint,
Idem 1. 5.
¶Pugna. Manip. florum.
De clamore Troianorum, atq; Græcorū
ſilentio, Tzetzes 5. 17.
Quid agendum antequam curſus in ho
ſtem dirigantur, Valtur. 11. 10.
Hoſtis feriendi ritus, Cælius 11. 18.
De cuſtodijs, libro 10. epiſtolarum, C.
Plinij.
Theſſalæ alæ, Theſſalus equitatus, Cæ-
lius 9. 22.
Claſſicū ad Maximilianū, Huld. Hutte-
ni.

FINIS LIBRI XVIII. DE RE POLITICA
& militari.

PARTITIONVM VNIVER

SALIVM LIBER XIX. DE IVRE CIVILI & Pontificio.

PRAESTANTISSIMO APVD VENETOS TYPOGRAPHO THOMAE IVNTAE, ET CAE- teris clarissimi felicis memoriæ uiri Lucæ Antonij Iuntæ hæredibus, Conradus Gesnerus S. D. P.

DVBITAVI ego aliquandiu mecum, clarissima Iuntarum familia, an tibi quoq; partē huius Operis aliquam dedicarem, an præterirem silentio. Nam gloria Officinæ tuæ multis & magnis uoluminibus splendide magnificēq; excusis comparata, in omni puto disciplinarū genere, ne te indictam & nullo meritæ laudis præconio affectam dimitterem, suadebat. Laudare uero quos publicasses libros, nec ullos interim, ubi Rhodus & saltus, quod aiunt, nominare, (cum perpaucorum nomina tenerem) ut ineptum quodammodo, ita instituto per alias in superioribus libris dedicationes obseruato parum conueniens uidebatur. His & alijs cogitationibus dum animus distrahitur mihi dubius & ἀπορούμενος, uicit tandem hæc sententia: Officinæ uestrę utcunq; per totam Italiam imò Europam, & ultra fortè, illustriori quàm ut laudibus ac testimonijs egeat alienis, quò clarior ipsa & magnificentior est, eò amplius ex gratitudinis quidem officio à studiosis philosophiæ (quæ omnia bona studia complectitur) omnino deberi. Quis enim non præferat simpliciter absq; longo per singula beneficia catalogo gratum esse, quàm prorsus (quod silentium arguere uiderur) ingratum? Scio Philippum Iuntam Florentiæ olim præclaros in utraq; lingua non paucos libros prælis suis in exemplaria innumera transfudisse: deinde optimum patrem uestrum Lucam Antonium Iurisprudentiæ reiq; Medicæ probatissimos authores Venetijs excudisse: & hoc etiam tempore Galeni medicorū facile principis opera omnia Latinitate donata denuo sub accuratissimis uestris prælis elaborari, & fortè uel omnino iam dum hæc scribo, uel bona ex parte absoluta esse: ut ego quoq; uel professionis meæ nomine priuatim, in eiusmodi præsertim occasione, non ingratus erga uos esse debuerim. Benigne igitur accipite istos descriptis in utroq; Iure indices, ab alijs quidem antehac iureconsultis editos, nunc uero non contemnenda accessione auctos, adiecta etiam tabula alphabetica iam primum concinnata: quæ si non ipsis Iuris candidatis (qui multa & copiosa, ut uocant, Repertoria habent) alijs tamen nonnullis ut spero studiosis non inutilis aliquando erit. Porrò quamuis cæteros omnes huius Voluminis libros meo Marte utcunq; digesserim, in quibus etsi maxime libuisset, aliorum scripta eiusdem instituti quorum uel usurpatio uel imitatio me iuuisset, non habebam: in sola Iuris scientia & reperi aptum proposito meo librum, & doctorum in ea professione, mihi inusitata & obscura, hominum Diuisiones, libenter usurpaui. Quæcunq; autem illis de meo adieci, seorsim esse uolui, Corollarij inscriptione & asterisci nota adiectis, ut si quos in aliena fortassis ante, quod sutoribus ultra crepidam contingere solet, errores admisissem, mea in me unum culpa reijci posset. Valete. Tiguri, Tertio calendas Augusti. Anno Salutis 1548.

TITVLI LIBRI XIX. QVI TRIBVS constat Indicibus.

¶INDEX I. *Continet scripta à ueteribus iurisconsultis edita, secundum diuersas materias digesta per Io. Fichardum: cum Corollario nostro quo ueterum Iureconsultorum nomina ordine literarū enumerantur, adiectis etiam scriptis quorundam in primo Tomo omissis.*

¶INDEX II. *Omnium librorum in iure tam Pontificio quàm ciuili passim editorum, à Io. Neuizano Astense I. C. primum compositus, deinde per Lud. Gomesium Hispanum, & rursus per Io. Fichardum iurisperitos, ingenti accessione locupletatus. Quæ per nos postremo nunc adiecta sunt, Corollarij titulo & asterisci nota, facile à reliquis discernuntur. Partes autem hæ sunt.* Lud. Gomessij præfatio.

TITVLVS I. *Qui scripserint super Corpore Iuris Ciuilis.* 1. *Super toto iuris ciuilis corpore.* 2. *Super Instituta.* 3. *Super Tit. Institut. de Actionibus.* 4. *Super omnes partes ordinarias Iuris ciuilis, de mane, & de sero.* 5. *Super 1. & 2. ff. ueteris.* 6. *Super 1. ff. ueteris.* 7. *Super 2. ff. ueteris.* 8. *Super 1. & 2. Infortiati.* 9. *Super 1. Infortiati.* 10. *Super 2. Infortiati.* 11. *Super 1. & 2. ff. noui.* 12. *Super 2. ff. noui.* 13. *Super 1. & 2. Codicis.* 14. *Super 1. C.* 15. *Super 2. C.* 16. *Super tribus libris.* 17. *Super Autenticis.* 18. *Super Feudis.* 19. *Tex. extr. uagantes. ad reprimen. cū cōmento.*

TITVLVS II. *Summistæ, Epitomæ in utrūq; ius.*

TITVLVS III. *De Iure Canonico.* 1. *Quibus libris cōpleatur.* 2. *Lecturæ super Decreto.*

GOTTFRIED WILHELM LEIBNIZ BIBLIOTHEK
NIEDERSÄCHSISCHE LANDESBIBLIOTHEK
Signatur: Leibn. Marg. 64:2, Stück 1, [674] - 329r
PUBLIC DOMAIN

3. Lecturæ ſuper Decretalibus.
4. Super 2. Decretal. 5. Super 3. Decretal.
6. Super 4. Decretal. 7. Super 5. Decretal.
8. Lecturæ ſuper Sexto Decretal.
9. Super aliquibus Titulis libri 6.
10. Super Clementinis.

IIII. Practicæ uariorum doctorum. Specula, Proceſſus, Ordo iudicij, Formularia aduocatorum.

V. Singularia: allegationes.

VI. Repertoria, Vocabularia.

VII. Contrarietates.

VIII. Deciſiones, Concluſiones, ut Rotæ, &c.

IX. Repetitiones uariæ in Iure ciuili, quæ non reperiuntur etiam in Lecturis doctorum, hactenus impreſsis. 1. Repetitiones ſuper 1. ff. ueteris.
2. Super 2. ff. ueteris. 3. Super 1. Infortiati.
4. Super 2. Infortiati. 5. Super 1. ff. noui.
6. Super 2. ff. noui. 7. Super 1. Cod.
8. Super 2. C. 9. Super 3. lib. C.
10. Super Inſtitutionibus.

X. Repetitiones in Iure Canonico.
1. Repetitiones ſuper Decreto.
2. Super 1. Decretal. 3. Super 2. Decretal.
4. Super 3. Decretal. 5. Super 4. Decretal.
6. Super 5. Decretal. 7. Super 6. Decretal.
8. Super Clementinis.

XI. Tractatus uarij diuerſorum doctorum ordine alphabeti, ac etiam per ordinem materiarum. Et primo de iure, de legibus, & ſtatutis, cõſuetud. priuileg.
(Vide etiam ſupra in Politicis ubi de legibus, &c.)

XII. Qui ſcripſerint aliquid circa perſonas eccleſiaſticas, & eccleſiam.

XIII. Circa beneficia eccleſiaſtica.

XIIII. Circa ſponſalia. (Deſponſationes, alimenta, dos, affinitas, nuptiæ.)

XV. Circa dignitates laicas. (Miles, Iudus, bellum & duellum, ius imperij, nobilitas, feuda, lamiæ, aduocati officium, tabelliones, doctor.)

XVI. Circa contractus. (Vſuræ, redditus, dotes, mutua, fructus, Defenſorium montis pietatis.)

XVII. Circa clauſulas. (notariatus, renuncia.)

XVIII. Circa iudicia. (De intereſſe, feriæ, iuramentum, iuriſdictiones, arbitri, actiones, teſtes, uarius, &c.)

XIX. Circa fiſcalia. (Munera, ſortes, ſuperſtitiones, maleficia, hæretici, calumniatores, cenſuræ eccleſiaſtica, excommunicatio, carceres.)

XX. Circa ſucceſsiones. (Fuitas, collationes, acquiſitiones, ſubſtitutiones, peſtis, inuentarium.)

XXI. Diſputationes uariæ plurimorum doctorum.

XXII. Conſilia doctorum, quæ hactenus habentur impreſſa, in certis uoluminibus.

XXIII. Varia Conſilia hinc inde uagantia, & uaris operibus inſerta.

Io. Neuizani Epilogus.

¶ INDEX III. Copioſiſsimus in utriuſq; ſimul uaris Titulos uno literarum ordine, nunc primum concinnatus.

INDEX

INDEX PRIMVS SCRIPTORVM A VETERIBVS IVRECONSVLTIS EDITORVM, secundum diuersas materias collectus per Ioannem Fichardum.

DIGESTORVM LIBRI.

SALVIVS Iulianus scripsit Digestorũ lib. 99.
Alfenus Varo libros 40.
P. Iubentius Celsus, libros 39.
Vlpius Marcellus, 31.
Serbidius Scæuola, lib. 40.
Aufidius Namusa octo Auditorum.
Sulpitij, omnes libros digessit in 140. lib. l. 2. ff. de orig. iur.

Pandectarum.

Domitij Vlpia, παντοδαπῶν 1.
Herenn. Modestini παντοδαπῶν libros 12.

Iuris ciuilis.

Sabini Iuris Ciuilis lib. 3.
Aemilij Papiniani ἀσυνομικὸν 1.
Hermogeniani ἐπιτομῶν Iuris lib. 6.
Quinti Mutij, lib. 18.

Institutionum.

Florentinus lib. 12.
T. Caius lib. 3. Extant ex illis duo.
Domitius Vlpianus lib. 2.
Iulius Paulus lib. 2.
Callistratus lib. 3.
Aelius Martianus lib. 16.

Ad leges.

Iulius Mauritianus lib. 6. de legibus.
Terentius Clemens lib. 20.
Volusius Metianus ad L. Rhodiã lib. 1.
Vlpij Marcelli ad LL. lib. 6.
T. Caius libros 15. & παραλειπομένων li. 16.
Domitius Vlpianus lib. 20.
Iul. Paulus lib. 10. & idem
Ad L. Iuliam lib. 2.
Ad L. Aeliam Sentiam lib. 3.
Ad regulam Catonianam, 1.
Ad L. Velleam, 1.
Ad L. Cinciam, 1.
Ad L. Falcidiam, 1. In eandem Maximus lib. 1.
De legibus lib. 1.
Aemilius Macer εἰκοσῶν, siue ad legem uicesimam hæreditatum lib. 1.
Sext. Aelij Tripertita.

Ad senatusc.

Sextus Pomponius Senatusconsultorũ, lib. 5.
Iulius Paul. ad S. C. Silanianum & Claudianum, lib. 1. Idem
Ad S. C. Velleianum, 1. Tertull. 1.
Ad S. C. Liboniánum 1. Orphicianum 1.
De Senatusconsultis lib. 1.
Aemilius Martianus ad S. C. Turpilianum 1.

Ad edictum.

T. Caius ad edictũ Prouinciale, lib. 32.
Idem ad Edictum publicum, Qui haberi potuerunt, lib. 10.
Domitius Vlpianus ad Edictũ, lib. 83.
Iul. Paulus ad Edictum lib. 80.
Idem Breuis edicti lib. 23.
Callistratus Edicti monitorij lib. 6.
P. Furius Anthinus Partis Edicti lib. 5.
Saturninus 10.
Offilius.
Seruius lib. 2.

Ad Edictum Curulium.

T. Caius lib. 2.
D. Vlpianus lib. 2.
Iulius Paulus lib. 2.

De Interdictis.

Venuleius Saturninus lib. 6.
Hadrianus 2.

Ad Orationes.

Iul. Paul. ad Orationem Diui Seueri.
Idem ad Orationem Diui Marci & Commodi.

Ad Certos.

Saluius Iulia. ad Minutium Natalem libros 6.
Ad Vrseium Ferocem lib. 4.
Iabolenus ad Plautium lib. 5.

S. Pomponius ad Q. Mutium Lectionũ lib. 15.
Ad Sabinum lib. 35.
Ad Plautium lib. 7.
Dom. Vlpianus ad Sabinum lib. 51.
Iul. Paulus ad Plautium lib. 18.
Ad Sabinum lib. 16.
Seruus ad Brutum, 2.
Idem ad Neratium lib. 4.
Ad Vitellium Sabinum lib. 4.

Responsorum.

Aemylius Papinianus lib. 19.
Neratius Priscus, 3.
Vlpius Marcellus lib. 1.
Serbidius Scæuola lib. 6.
P. Vlpianus lib. 2.
Iulius Paulus lib. 23.
Iulius Aquila lib. 1.
Herenn Modestinus, 19.
Papyrius Fronto. 4.

Epistolarum.

Proclus ἐπιστολῶν lib. 8.
Iabolenus lib. 14.
Sex. Pomponius lib. 20.

Sententiarum & opinionum.

D. Vlpianus Opinionum lib. 6.
Iul. Paulus, Sententiarum siue Factorũ lib. 6.
Sententiarum receptarum lib. 5.

Regularum.

Neratius Priscus lib. 15.
S. Pomponius lib. 1.
Serbidius Scæuola lib. 4.
D. Vlpia. lib. 7. & rursus lib. 1.
Iul. Paul. lib. 7. Extant lib. 5.
Regularum iterum lib. 1.
Regularum tertiò lib. 1.
Aelius Martianus l. b. 5.
Herenn. Modestinus lib. 10.
Licinius Rufinus lib. 12.
T. Caius. lib. 1.

Membranarum.

Neratius Priscus lib. 7.

Quæstionum.

Aemylius Papinia. lib. 37.
Africanus lib. 9.
Serbidius Scæuola, 20. & idem Quæstionum publicè tractatarum 1.
Iulius Paulus lib. 26.
Callistratus libros 3.
Tertullianus lib. 3.

Lectionum.

S. Pomponius ad Q. Mutium Lectionũ libros 15.
Variarum lectionum lib. 15.
Iulius Paulus de Varijs lectionibus librum 1.
Iaboleni ex Cassio lib. 15.

Disputationum.

D. Vlpianus lib. 10.
Claudius Triphonius lib. 21.

Publicorum.

Volusius Metianus lib. 14.
Venuleius Saturninus lib. 3.

De officijs.

De officio Proconsulis Venuleius lib. 4.
Iulius Paulus lib. 2.
Consulis, Vlpianus lib. 3.
Præfecti Vrbis, Vlpia. lib. 1. Paul. 1.
Præfecti uigilum, Vlp. lib. 1. Iulius Paulus lib. 1.
Curatoris Reip. Vlp. lib. 1.
Prætoris Tutelaris, Vlp. 1. Paul. 1.
Quæstoris, Vlp. 1.
Consularium, Vlp. 1.
Assessorum, Iul. Paul. 1.
Præsidis, Aemyl. Macer lib. 2.
Præfecti prætorio, Aurelius Arcadius Charisius, 1.

De Publicis iudicijs, pœnalibus & criminalibus.

Aelius Martianus de publicis Iudicijs, libros 2.
Aemylius Macer de ijsdem lib. 2.
De pœnis omnium legum Iul. Paulus lib. 1.
Idem de pœnis militum lib. 1.
De pœnis paganorum, 1. De ijsdem Venuleius Saturninus lib. 1.
De pœnis lib. 4. Herenn. Modest.
Aelius Martian. de delatoribus lib. 1.
De adulterijs, Aemil. Pap. lib. 1.
Vlp. lib. 5. Paul. lib. 3. & iterum lib. 1.
Serb. Scæuola de quæstione familiæ, 1.
Iul. Paulus de extraordinarijs criminibus, lib. 1.

Fidei.

Fiscalia.

Iul. Paul. de iure Fisci lib. 2.
Callistratus de iure Fisci lib. 4.

Constitutionum & decretorum.

Papyrius Iustus Constit. lib. 20.
Iulius Paulus Decretorum lib. 6.

Iudicialia.

D. Vlpianus omnium Tribunalium libros 10.
Callistratus de Cognitionib. lib. 6.
Aurelius Arcadius Charisius de Testibus lib. 1.
De Appellationibus Vlp. lib. 4. Iul. Paul. lib. 1. Aelius Martianus lib. 2.
Aemilius Macer lib. 2.
De centumuiralibus Iudicijs Iul. Paulus lib. 1.

Actiones.

Actiones primus scripsit Appius Claudius. Venuleius Saturninus lib. 10. Actionum.
Iulius Paulus librum 1.

Ad contractus.

Venuleius Saturninus Stipulationum lib. 19.
T. Caius ad hypothecariarū formulam lib. 1.
Iul. Paulus ad eandem lib. 1. & Aelius Martianus lib. 1.
T. Caius de uerborum obligationibus libros 3.

Tractatus certarum materiarum.

Fidei commissorum Sex. Pompo. lib. 5. Aburnius Valens 7. Volusius Metianus 16. T. Caius 2. Vlp. lib. 6. Paulus 3. De legatis & fidei cōmiss. Herenn. lib. 1. De tacito fidei com. Paulus lib. 1.
De Testamentis Paulus lib. 1. Herenn. lib. 1.
De iure Codicillorum Paul. lib. 1.
De inofficioso testamento Iulius Paulus lib. 1. Herenn. lib. 1.
De legitimis hæreditatibus Paulus lib. 1.
De secundis tabulis Paul. lib. 1.
De libertatibus dandis Paul. lib. 1.
De manumissionibus, Caius lib. 3. Herenn. 1.
De iure patronatus Paul. lib. 1. & idem de iure patronat. quod ex L. Iulia & Papia uenit. lib. 1.
De operis libertorum Paul. lib. 1.
De Assignat. libertorum lib. 1. Paul.
De iure singulari Paulus lib. 1.
De re militari Arrius Menander. lib. 4. Tarantinus Paternus lib. 4. Aemylius Macer lib. 2.
Dotalium Caius lib. 1. De differentia dotis Herenn. lib. 1.
Excusationum Herenn. lib. 6. De excusationibus Tutelarum Vlp. lib. 1. Paulus lib. 1.
De Sponsalibus Vlpianus lib. 1.
De ritu nuptiarum Herenn. lib. 1.
De donat. inter uirum & uxorem Paulus lib. 1.
De intercessionibus fœminarū Paulus lib. 1.
De iuris & facti ignorantia Paulus lib. 1.
De castrensi peculio Tertull. 1.
De usuris Paulus 1.
De gradib. & affinibus lib. 1. Paul.
De censibus Vlpianus. 6.
Ad Municipalem. Paulus. 1.
De portionibus quæ liberis damnatorū conceduntur. Paul. 1.
De instructo & instrumento Paul. 1.
De iure libellorum Paulus 1.
De præscriptionibus Herenn. 1.
De muneribus ciuilib. Aureli. Arcad. lib. 1.
De potestatibus lib. 7. Gratiani Iunij, citatur. l. 1. ff. de off. quæsto.
De iurisdictione, Offilius.
De legibus uicesimæ, Idem.
MISCELLEANEORVM Aureorum, siue rerum cottidianarum Caius lib. 7.
De enucleatis casibus, Herenn. lib. 1.
De ambiguitatibus Iulianus. 1.
πρβατνῶν lib. 8. & Posteriorum, Antistij Labeonis.
ἐρῶν Q. Mutij Scæuolæ lib. 1.
περὶ ὑζηματικῶν Herenn. lib. 1.
Differentiarum Herenn. lib. 9.
Definitionum Papiniani lib. 2.
De uerborū quæ ad ius pertinent significatione, Aelius Gallus.
Cassellij lib. Benedictorum unus.
Assessorum aliquot Puteolani.
ἐγχειρίδια Sex. Pomp. lib. 2.

Manualium Iul. Paulus lib. 3.

Notæ iureconsultorum.

Notas scripserunt Paulus in Sal. Iulianum, in Responsa & quæstiones Papiniani, in lib. πειθανῶν Labeonis, in Serb. Scæuolam, Item Marcellus in Iulianum, Vlpia. in quæstiones Papiniani, Marcianus in Vlpium Marcellum, Claudius Triphonius in Scæuolam, & Seruius Sulpitius in Q. Mutium Scæuolam.

In Epitomen reducti.

Alfeni Vari digestorum 40. libri in Epitomen redacti per Paulum.

Posteriorum lib. 10. Labeonis, epitomen fecit Iabolenus.

ἐπιτομῶν Iuris Hermogenia, lib. 6.

COROLLARIVM AD PRIMUM Io. Fichardi Indicē, qua ueteres Iurisconsulti ordine literarum enumerantur, & nonnullorum etiam scripta, quæ scilicet in primo Bibliothecæ Tomo præterita suêre.

BERN. *syllaba indicat uitam illius cui additur, copiose à Bernardino Rutilio descriptam esse: ex cuius uitis etiam Io. Lorichius Hadamarius doctissimus Elegis Iurisconsultos eosdem omnes breuiter descripsit. Paucorum aliquot historias Aymarus Riuallius collegit, quod itidem nomine eius adiecto testamur. Scripsit autem ante Bernardinum, qui libros eius uidit, & nimirum si quid operæpretium erat in sua transtulit, Iustinus Goblerus quoq; libro 4. Prosopop. Iureconsultos aliquot describit. Gregorius Haloander à principio Pandectarum, quas emendauit, ueterum Iureconsultorum scripta quæ in Pandectis citantur, cum suis authoribus enumerat: (Nisi ea fortè Ang. Politiani lucubratio est, ut Bern. Rutilius in Caio I. C. innuere uidetur.) Ea nos cum Bernardini Rutilij uitis contulimus, & partim primo Tomo, partim hic annotauimus. Qui in Pandectis citantur, illis Pan. syllabam addidimus.*

ABurnius Valens. Apud Galenum quoque legitur Ἀβούρνιος ὁ ὑαλεύς. Vide Alburnius, q̃d magis ad Latinam originē accedere uidetur, licet utroq; modo scriptum reperiatur.

Aelius Gallus, Pan.

Aelius Martianus, Pan. Bern.

Aelius Pætus filius, Bern.

Aemilius (per i. in secunda syllaba, uel potius per y) Macer, Pand. Vide Macer.

Aemylius Papinianus, Bern. Pan.

Africanus scripsit Quæstionū libros 9. Pan. Bern.

Alburnius Valens scripsit Fideicommissorum libros 7. Pan. Bern. Vide Aburnius.

Alfenus Varus scripsit Digestorum libros 40. Huius libros Paulus in Epitomam redegit, Pan. Aliâs scribitur P. Alphenus Varus, Bern.

Aminius Rebius. Bern. & Aymarus.

Anthius, uel P. Furius Anthianus, scripsit partis edicti quinq;. Bern.

Antistius Labeo scripsit πειθανῶν libros 8. in quos Paulus Notas edidit: & Posteriorum libros 10. quorū Epitomen fecit Iabolenus. Pan.

Antistius Labeo pater & filius. Bern.

Appius Claudius Cæcus. Bern.

Ap. Claudius Decemuir. Bern.

Archadius, uide Aurelius Arc.

Arrianus. Bern.

Arrius Menander scripsit de re militari libros 4. Pan.

Attilius Sapiens. Bern.

Aufidij duo. Bern.

Aufidius Namusa, aliâs Mamusa, Pan.

A. Casselius, Bern. & Pan. sine prænomine A.

A. Offilius, Bern. & Pan. sine A. prænomine.

Aurelius Arcadius (aliâs Archadius) Charisius, Pan.

Cælius Sabinus, Bern. & Aymarus.

Caius, Ber. Eidem puto aliâs Titi cognomen additur, ut infra.

C. Aquilius Gallus Bern.

C. Atteius Capito, Bern. & Aymarus.

C. Atteius Pacuuius, Bern.

C. Iuuentius, Bern. Est & alius P. Iuuentius uel Iubentius infra.

C. Liuius Drusus, Bern.

C. Martius Figulus, Bern.

C. Trebatius Testa, Bern.

Callistratus, Pan.

Casselius, Pan. Vide A. Casselius.

Celsus charissimus Alexandro, scripsit Digestorum libros 23. ad Sabinum. Quæstionum 21. Bern. Vide P. Iubentius.

Cassius

Cassius Longinus, Bern. & Aymarus.
Charisius, uide Aurel. Arc.
Cinna, Bern.
Cl. Triphonius (aliâs Triphoninus, aliâs Tryphonianus, quod magis placet) scripsit disputationum libros 21. Pan.
Cn. Aufidius, aliq; Bern. Vide Aufidij.
Domitius Labeo, Bern. Est & Antistius Labeo.
Domitius Vlpianus, Bern. Pan. Est & P. Vlpianus.
Fabius Sabinus: aliâs Sabinus tantũ sine prænomine, Bern. Pan. Alius est Masurius Sabinus.
Fl. Priscus, Bern.
Florentinus scripsit Institutionũ libros 12. Pan.
Gratianus Iunius, Pan.
Hadrianus, Pan. Bern.
Herrennius Modestinus, Pan. Bern.
Hermogenianus, Pan.
Iabolenus, Pan. Idem qui aliâs Priscus Iabolenus.
Iulianus, Pan. Nimirũ idem qui & Saluius Iulianus.
Iulius Aquila, Pan.
Iulius Mauricianus, Pan.
¶ Iulius Paulus, Pan. Bern. scripsit ad edictum lib. 80.
Quæstionum lib. 26.
Responsorum lib. 23.
Breuis edicti lib. 23.
*Ad Plautiũ li. 18. *aliâs adduc: Quæstionum ad Plautium.
Ad Sabinum lib. 16.
Ad leges lib. 10.
Regularum lib. 7.
Sententiarum siue factorum lib. 6.
Sententiarũ receptarum lib. 5. *Hi soli extant, impressi Basileæ cũ Theodosij Codice.
Ad Vitellium Sabinum lib. 4.
Ad Neratium lib. 4.
Fidei commissorum lib. 3.
*Decretorũ lib. 3. *alicubi sic adduc: Imperialium sententiarũ in cognitionibus prolatarũ ex libris sex primo, Decretorum lib. secundo.
De adulteriis lib. 3.
Manualium lib. 3.
Institutionum lib. 2.
De officio proconsulis lib. 2.
Ad legem Iuliam lib. 2.
Ad legem Aeliam Sentiam lib. 3.
De iure fisci, lib. 2.
Ad edictum ædilium curulium lib 2.
Lib. singulares.
Regularum iterum.
Regularum tertio.
De pœnis paganorum.
De pœnis militum.
De pœnis omnium legum.
De usuris.
De gradibus & adfinibus.
De iure codicillorum.
De excusationibus tutelarum.
Ad senatusconsultum Tertyllianum.
Ad senatusconsultum Orphitianum.
Ad regulam Catonianam.
Ad senatusconsultum Silanianum et Claudianum.
Ad senatusconsultum Velleianum.
Ad senatusconsultum Liboniánum.
De officio { præfecti uigilum. / præfecti urbi. / prætoris tutelaris. / Adsessorum.
De extraordinarijs criminibus.
Ad hypothecariam formulam.
Ad municipalem.
De publicis iudicijs.
De inofficioso testamento.
De centumuiralibus iudicijs.
De iure singulari.
De secundis tabulis.
Ad orationem diui Seueri.
Ad orationẽ diui Marci & Cõmodi.
Ad leges { Velleam. / Cinciam. / Falcidiam.
De tacito fideicommisso.
De portionibus, quæ liberis damnatorum conceduntur.
De iuris & facti ignorantia.
De adulterijs.
De instructo & instrumento.
De appellationibus.
De adsignatione libertorum.
De iure libellorum.
De testamentis.
De iure patronatus.
De iure patronatus, quod ex lege Iulia & Papia uenit.

De actionibus.
De intercessionibus fœminarum.
De operis libertorum.
De uarijs lectionibus.
De donationib, inter uirũ & uxorẽ.
De legibus.
De legitimis hæreditatibus.
De libertatibus dandis.
De senatusc̃ōsultis. Hæc prolixius addita sunt, utpote primo Tomo omissa.

Iulius Frontinus I.C. sub Alexandro imperat. floruit, cuius fortè est opũscu-lum de limitibus, non eius qui uixit per Traiani tempora, Bern.

Licinius Rufinus, Pan. Vide Ruffinus infra.

Iuuentius Celsus pater ac filius, Bern. Vide P. Iubentius.

L. Cælius Antipater, Bern.

L. Lucilius Balbus, Bern.

L. Võlusius Metianus, Bern. Pan. Extat eiusdem libellus de Asse, &c.

Macer librum scripsit Militarium publi-corum, & de officio præsidis, Bern. Idem puto cui aliàs Aemilij prænomen additur.

Marcianus, uide Ael. Martianus.

M. Brutus. Bern.

M. Cocceius Nerua pater & fil. Bern.

M. F. Cato. Bern.

M. Manilius Torquatus, Bern.

M. Portius Cato. Bern.

Masurius Sabinus, Bern. & Aymarus. Alius est Cælius Sabinus.

Mauricianus, idem qui aliàs Iul. Mauri-tianus.

Maximus ad L. Falcidiã scripsit. Bern.

Neratius Priscus. Bern. Pan.

Offilius. Pan. Vide A. Offilius.

Papyrius Fronto. Bern. Pan.

Papyrius Iustus, Pan. Alius fuit Papy-rius Maior: & alius puto Sex. Papy-rius. Plures fuere Papyrij. Bern.

Papyrius Maior. Bern. Prænomina eius apud authores uariant.

Paulus, uide Iulius Paulus.

Paulus Virginius. Bern.

Pegasus, Bern.

Plautius, Bern.

Pomponius, Bern. Aliàs Sexti prænomen additur.

Priscus Iabolenus, Bern. Pan.

Proculus, Bern. Aymarus. Pan.

P. Aelius Pætus. Bern.

P. Alphenus Varus. Bern. Vide supra Alfenus.

P. Cæcilius. Bern.

P. Cornelius Scipio Nasica. Bern.

P. Furius Anthianus, aliàs Anthinus: ui de Anthius.

P. Iubentius Celsus, Pan. Bernardinus de Iuuentio Celso, patre ac fil. scribit. Alius etiã supra dictus est Celsus I.C.

P. Licinius Crassus Mutianus. Bern.

P. Mutius Scæuola. Bern. Alius est Ser bidius Scæuola, & alij duo Q. Mutij.

P. Rutilius Rufus. Bern.

P. Sempronius Sophus. Bern.

P. Seruius Sulpitius. Bern. aliàs sine prænomine P.

P. Vlpianus. Pan. Est & Domitius Vl pianus.

Puteolani libri Assessorum. Bern. Pan.

Q. Aelij Tuberones à Bernardino Rut. duo diuersi iureconsulti ponuntur.

Q. Fabius Labeo. Bern.

Q. Fabius Pamphilus. Bern.

Q. Fabius Pictor. Bern.

Q. Mutius Scæuola Augur. Bern.

Q. Mutius Scæuola Pont. max. gener prioris. Bern. Pan. Vide P. Mutius.

Ruffinus scripsit Regularum libros 12. Bern. Idem fortè qui aliàs Licinius Rufinus.

Sabinus edidit Iuris ciuilis libros 3. Idem nimirum qui aliàs Fab. Sabinus, uide supra.

Saluius Iulianus. Bern. Pan. Vide Iu-lianus.

Saturnini libri 10. ad edictũ. Bern. Haud scio an idem sit Venuleius Saturni-nus.

Serbidius Scæuola, Pan. Bern. Vide P. Mutius.

Seruius, Pan.

Seruius Sulpitius. Pan. Vide P. Seruius.

Sextus Aelius, Pan. Bernardinus Rut. etiam Pæti cognomen addit. Alij sunt apud Bern. Aelius Pætus fil. & P. Aelius Pætus.

Sext. Papyrius. Bern. Vide Papyrius.

Sex. Pedius. Bern. & Aymarus.

S. Pompeius. Bern.

Sex.

Sext. Pomponius. Pan. Vide Põponius.
Sulpitius. Vide Seruius Sulpitius.
Sulpitius Galba, Bern.
Suphi scripsit quæstionũ libros 2. Bern. Nomen à Sopho Græco, quod sapientem significat, deflexum uidetur. C. Sempronij Sophi nomẽ supra posuimus, item Attilij Sapientis.
Tarantinus (aliàs Tarruntius) Paternus scripsit de re militari lib. 4. Pan. Bern.
Terentius Clemens, scripsit ad Leges libros 20. Pan. Bern.
Tertullianus (aliàs Tertyllianus) Bern.
Titius Cæsius. Bern. (Pan.
T. Aristo. Bern.
T. Caius. Pan. Vide Caius supra.
T. Coruncanus. Bern.
Tribonianus & socij Bern.
Tuscianus. Bern. cũ Alburnio Valente.
Venuleius Saturninus. Pan. Bern. qui Saturnini cognomen nõ addit. Vide supra in Saturnino.
Verrius Flaccus ut iurisperitus, à Festo, Macrobio, & Diomede laudatur.
Vindius Verus Bern.
Volusius Metianus. Vide L. Volusius.
Vlpius Marcellus. Pan. Bern.

Vetera quædam in iure scripta, quæ Latine aut Græce hodie extant.

Theodosij Codex, & Nouellæ Basileæ apud Henricũ Petri excusa, cum reli quijs Sententiarum Pauli, &c. Vide Tomo 1. ubi & Gre. Haloandri iudicium super his libris, & Caij Seueri quoq; institutionibus leges. Vide infra initio Tit. 11.
Quæ desyderentur adhuc Græca à studiosis iuris, quæ extant, uide Tomo 1. in Greg. Haloandri præfatione in Nouellas.
Epitome iuris Ciuilis, quæ Legum Prochiron & Hexabiblos inscribitur, authore Cõstantino Harmenopulo Nomophylace & iudice Thessalonicensi. Vuechelus excudit Parisijs.

* *Libri Græci in iure, qui latent in Bibliothecis per Italiam.*

Liber legalis, compilatio trium imperatorum.
Epitome 60. librorũ legum Hexecontabiblus inscripta, ordine alphabeti, apud Diegum Hurtadum Cæsaris oratorem Romæ.
Leges regiæ, incerti authoris, apud eundem.
Leges ciuiles incerti authoris.
Liber continens capita & titulos legum, Romæ in Vaticana.
Plura uide infra circa finem Tituli 1. Indicis 2. ubi de Nouellis dicetur.

PRAEFATIO IN INDICEM II.

AD REVERENDVM ET CLARISS. D. NICOLAVM Aragona V. I. doctorem cubicularium Apostolicum, ac S. Petri canonicum dignissimum. Ludouicus Gomessius Iurisconsultus Hispanus felicitatem.

EGISTI mecum aliquando amplissime Nicolae, atq; per literas genitoris tui clarissimi sæpenumero monuisti, ut Indicem librorum omnium, qui apud nos circũferuntur, transmitterem: ut ueluti hac luce instructus, amplam illam satis & tam multam librorum tuorum supellectilem, nouissimorum scriptis illustrares. Verum cum plura sint iuris uolumina edita, quàm Sibyllæ folia, non illa potui euestigio tribus (ut dicitur) explicare chartis: nec ea res tanti erat, ut in ea tam bonas horas collocarem. Nunc uero quoniam in hac specie libellus quidam prodijt in lucem Io Neuizani, in quo plura fortassis addenda occurrunt, quàm ille complexus est, & ego diligentia multa collegi: ideo non ab re fore iudicaui, si cum opportunam nactus fuerim occasionem, non in omnibus obsequerer tibi. Sic itaq; feci: & immensam librorum syluam colligens, & opusculo illi Neuizani connectens, tuo nomini dicandum censui: non quasi rem nouã (nam non est meum uetera pro nouis uendere) sed ueluti à me nouiter informatam: ut

ex hac nostra adiunctione non minor uideatur facta notatio atq; coniunctio, q̃ ut de serpẽte & aquila testantur historiæ, uel de anulis ferreis ad magnetem Platonis. Addidi præterea quàm plura antiquorum & recentiorũ annotamenta, quæ cum ea modo apud informatores, uel scribarum decurias minime reperiantur, ad Neuizani manus non peruenerunt: & alia non parum multa, quæ post libelli sui editionem sunt publicata: nonnulla etiam quæ sub incude delitescunt, de proximo tamen umbram & numerum sunt allatura. Sed quis leget hæc? Nemo hercule. Quàm sancta igitur & opportuna esset hac ætate lex illa Platonis, qua illustris ille tantusq; Pater sanxit, neminem unquam ea quæ composuerit, aut dictauerit, in publicum edere debere, nisi constituti super ea re iudices prius uidissent: nam futurum esset, ne tanta uoluminum congerie offunderemur: neq; tam multi, qui prius quàm atramentum exaruerit, informatores paratos habent, temere adscribendum prosilirent: neq; tam pauci bonas literas discerent. Vtcunq; sit, hic libellus (ut uides) auctus, tuo nomine prodit in uulgum. Iam ne sentis quàm ubi uendus sit? uel tuo ipsius nomine? uel meo? Tua enim fides in eo, meus honos agitur: cuius quidem etsi semper cura apud te fuerit, tamen eum tueri ob idipsum impensius debes, quod paucula atq; incondita in eo eduntur: quæ meritò possent inter insecta illa, quæ uocantur Ephemera, connumerari: nam ego illum mihi quasi Adonidis hortum paraueram. Profer igitur in tali patrocinio authoritatẽ omnem, atq; gratiam, quam tua egregia indoles, morumq; suauitas conciliant. Vale, & me ut facis ama.

INDEX II. OMNIVM LIBRORVM IN IVRE TAM

Pontificio quàm ciuili passim editorum, à clarissimo I. C. Ioanne Neuizano ciue Astense primum compositus, deinde per Ludouicum Gomesium Hispanum, & rursus per Ioan. Fichardum Iurisperitos ingenti accessione locupletatus. * *Quæ per nos postremò nunc adiecta sunt, Corollarij titulo & asterisci nota, facile à reliquis discernuntur.*

TITVLVS I. QVI SCRIPSERINT super Corpore Iuris Ciuilis, & singulis eius libris.

TOTVM corpus Iuris Ciuilis completum solet ligari in 5. uolumina, (*Corollarium) quibus cõtinentur Instituta, Pandectæ siue Digestum, Vetus, Infortiatum & Nouum, Codex, Nouellæ (quas uulgo Authenticas dicũt) Feuda, & Textus quidam Extrauagantes, qui nominantur in fine huius Tituli. Vide Tomo 1. in Iustiniano, & in Greg. Haloandro, ad cuius emendationẽ corpus Iuris excusum est Norimbergæ primum apud Petreium, deinde Lutetiæ apud Carolam Guillard, Codice præter Haloandri castigationem iterũ collato ad antiqua exemplaria.

¶ 1. *Super toto Corpore Iuris Ciuilis.*

Casus summarij. Casus longi. Summa Azonis.

Declarationes rubricarum.

* COROLLARIVM. Qui scripserint super omnes partes ordinarias Iuris Ciuilis, de mane & de sero, dicetur mox parte 4.

Super toto Corp. Iuris, Angelus, & Iason cum apostil. & fine.

Expositiones Titulorum utriusq; Iuris, Seb. Brant.

Emendationum & opinionum libri 4. Antonij Augustini I. C. Hispani. Itẽ de Excusationibus liber 1. His maxima Iuris ciuilis pars ex Florentinis Pandectis emendatur & declaratur.

Carolus Girardus de Iuris uoluminibus repurg.

Pij Ant. Bartolini Castigationes in Leges, ubi 70. loci corriguntur, & 7. legum nouæ & ueræ sententiæ aperiuntur.

Loca Iuris difficilia explicauit Hieronymus Parisetus.

Locus apud iureconsultos emendatus, Crinis.

Crinit. 8. 10. Multa passim emẽdant & enarrant in lucubrationibus suis doctissimi uiri Alexander ab Alexandro, Guil. Budæus, Lazarus Bayfius, &c.

¶ 2. *Super Instituta.*

Franc. Accursius. Petrus de Bellapertica. Io. Fabri. Nicol. de Neapol. Bartolus, sed est nothus. Baldus. Ioã. de Platea. Christophorus Porcius. Angel. de Aretio. Chartiludiũ in Instituta per Thomam Murner.
Marcus Antonius Baueria super 5. titulos Instit. Federicus Nausea.
Io. Georgius Branditius Vincentinus, super 5. Titulos Institut. Io. Franciscus Ozerius. Viglius Zuichemus Phrisius super tit. de Testamentis cum 9. sequentibus.
Cl. Cantiunculę Paraphrases in 3. libros Institut. Ioã. Ferrarius Montanus in 4. libros Institut.
Andreas de Pisa. Rodolphus de Auricuria. Ioannes de Felicitate.
Nicasius. Henricus de Piro.
Gothardus Alamannus.

* COROLLARIVM. Institutiones siue Institutiones iuris, Fl. Iustiniani, Latine & Græce ex Theophili Antecessoris traductione: quã rursus nescio à quo translatam nuper uidere memini. Habentur etiam excusæ lingua Germanica.
Institutorum Iuris loca deprauata restituit Aemylius Ferretus.
Institutiones impressæ cum Glossis: & rursus cum Summarijs.
In tres libros Institutionum Annotationes Fr. Balduini.
Placentinus super Instituta.
In quatuor libros Institutionũ Melchior Kluog, & Melchior Link Iuris professor Vitebergæ.
Epitome librorum Institutionum Imperialium de iure personarũ, ex libro 1. impressa Parisijs.
Tabulæ authoris innominati in Institutiones Iustiniani, quibus non solum absolutissima Iuris totius Epitome, sed & optima certissimaq; Legalis studij ratio ac methodus mira tum breuitate, tum perspicuitate ob oculos ponit. Oporinus excudit Basileæ 1543.
Io. Apellî Isagoge per dialogum in Iustiniani Institutiones.
Isagoge Institutionum excusa Lugduni 1543. in 16. non alia opinor q̃ Apellî.
Thomæ Murnar tabulæ Institutionum.
Extant etiam T. Caij ueteris I. C. Institutionum libri 3.
Repetitiones super Titulos aliquot Institut. uide infra circa finem Repetitionum in Ius ciuile.

¶ 3. *Super Tit. Iinstitut. de Actio.*

Dynus. Iason. Ludo. Gomessius Hispanus.
Arbor actionum per Baptistam de S. Blasio, & per Ioan. Crispum de Montibus. Vdalricus Zasius.
Paraphrasis Ioan. Crucei. Ioã. de Blanasco Burgundus.

¶ 4. *Super omnes partes ordinarias Iuris ciuilis, de mane, & de sero.*

Bart. de Saxo Ferrato.
Alber. de Rosate.
Bal. de Perusio.
Ange. de Perusio. est defectiuus in I. C. ut p̃ Opizo. in rep. parag. diui. col. 56.
Lodouicus de Roma.
Paulus de Castro. Guido Papæ.
Alex. de Imola.
Franciscus de Accoltis de Aretio, cum reper. per Barto.
Socinus etiã super prima ff. uete. nouiter repertus.
Iason de Mayno.
Lanzel. Decius.
Philippus Decius super prima & secunda ff. uete. & prima & secunda Co.
Claudius de Seixelso.
Iac. de Sancto Geor. super ff. & C.

¶ 5. *Super 1. & 2. ff. ueteris.*

Odofredus. Cynus.
Guido de Suzan.
Iaco. de Are. non impressi, habentur Brixiæ in domo Gabiani.
Iacobinus de S. Georgio.
Et Areti. nouiter repertus.
* COROLLARIVM. Digesta ex-

GOTTFRIED WILHELM LEIBNIZ BIBLIOTHEK
NIEDERSÄCHSISCHE LANDESBIBLIOTHEK
Signatur: Leibn. Marg. 64:2, Stück 1, [684] - 334r
PUBLIC DOMAIN

cusa Norimbergæ, & Lugduni apud Pag.

De Pandectis Florentinis Ang. Politianus nonnihil cap. 41. Miscellaneorũ: copiose autem epistola 4. libri 10. quẽ locum huc exscriberem, nisi me breuitatis studium auocaret. Excudũtur aut excusę iam sunt, ut audio (hoc anno 1548.) Florentinæ ff. ex illo uenerandæ antiquitatis archetypo.

Digestorum liber, & alia ex pluribus & diuersis titulis: Volumen Græcum hac inscriptione Romæ extat in Vaticana Bibliotheca. Politianus quoq; in prædicta de Pandectis Florentinis epistola, sic scribit: Multum quoq; me adiuuat, quod eos sum libros nactus, quos è Latina in Græcam linguam Iustinianus idẽ transferẽdos curauit.

Gulielmi Budæi in 24. Pandectarum libros Annotationes, in quibus præter iuris declarationẽ, permulta de Græca & Latina philologia explicantur.

Restituta in Pãdectis uerior lectio: tum quid apud Græc. tichobates intelligatur, Crinit. 17. 8.

Græcum elegans Adagium super Xenijs, Digestorum exemplaribus restitutum, Politian. 1. 95.

Quod in Digestis Iustiniani principis diem diffusum male pro eo quod est diffisum legitur. Politian. Miscell. 41.

¶ Albericus in 1. & 2. ff. Vet.

Hugolini distinctiones ad leges difficiles ff. Vet. & Cod.

¶ In ff. commentarij Aemylij Ferretti.

Super ff. scripserunt, Io. de Imola. Raynerius de Forliuio. Socinus. Franc. Aretinus. Bel. Barbatia.

Super Cod. & ff. Decius. Frãc. Curtius iunior. Iacobinus de S. Georgio.

¶ 6. *Super 1. ff. ueteris.*

Fulgosius, non impressus.
Ioan. Opizo, non impressus.
Claudius Aquem.
Vdalricus Zasius.
Marius Salomonius usq; ad Tit. de officio assessorum inclusiue.
Christoph. Hegendorfinus in Tit. de Iurisdictione omnium iudicum. cum 5. Tit. sequentibus.
Gaspar de Arengueria, super titulo de Iudic.
Florianus. Riminaldus.
Fortunius. Iacobus de Nigris.
* COROLLARIVM. Vindicata Iustiniani principis præfatio in Digesta à uitijs mendisq; aliquot. Politian. Miscell. 93.
Additam falsam negationem ff. li. 1. quo capite de officio proconsulis agitur et legati. Ibid. 78.
Quod in ff. Tit. de edendo legatur ad alium, legi ad albũ conuenire. Ibid. 82.
Vdalrici Zasij Summa in ff. uetus.

¶ 7. *Super 2. ff. ueteris.*

Fulgosius. Gaspar de Arengueria.
Salicetus. Decius utercq;.
Et per Ambro. Opi.
Ioan. Campezij.
Franci. Sca. non impressus.
Riminal. non impressus, sed statim in lucem edetur.
Zasius super Tit. Si certum peta.
* COROLLARIVM. Fr. Curtius.

¶ 8. *Super 1. & 2. Infortiati.*

Mathesilanus. Ioan. de Imola.
Nicolaus de Neapoli.
Vincentius Herculanus.
Carol. Ruynus, non impressus.
Lucas Crassus, non impressus.
* COROLLARIVM. Cumanus.

¶ 9. *Super 1. Infortiati.*

Barba. non impressus.
Thomas Parpalia. Claudius Aque.
* COROLLARIVM. Alexander de Imola.

¶ 10. *Super 2. Infortiati.*

Mathesi. non impressus.
Andreas de Angelinis. Cumanus.
Florianus. Angelus de Periglis.
Ioan. Sandoletus, & Lodouicus Texera super Tit. de rebus dubijs.

¶ 11. *Super 1, & 2. ff. Noui.*

Nicolaus de Neapoli. Dynus.
Raynerius de Forliuio.
Vincentius Herculanus, & Claudianus de Saycello.

¶ 12. *Super 1. ff. Noui.*

Rayne.

GOTTFRIED WILHELM LEIBNIZ BIBLIOTHEK
NIEDERSÄCHSISCHE LANDESBIBLIOTHEK
Signatur: Leibn. Marg. 64:2, Stück 1, [685] - 334v
PUBLIC DOMAIN

Rayne. de Forliuio. Sadoletus super Tit. de Confessis.
Cumanus. Benedic. de Plombino.
Angelus de Periglis. Roynus.
Zasius super titulum de re iudicata.

¶ 13. *Super 2. ff. Noui.*

Andreas de Angelinis. Cuma. de exceptio. & interdo.
Crotus de Monteferrato.
Nicol. de Neapoli.
Angelus de Aretio.
Barbatia. Bezutius.
Lanzel. Galiaula. & Apostillæ Alexandri.
Alciat. de uerborum oblig. (Vide etiam infra Tit. 11. in Varijs.)
Hippol. de quęstio. de sicar. & de parric. & de fal. & l. unica. C. de rap. uir. & l. de unoquoq. de re iudic. & rep. ru. C. de proba. & tract. de fideius.
Albericus & Lanfran. de Appella. Ioannes Pirrhus de Regulis iuris. Philippus Decius, & Ioan. Ferrarius super ijsdem.

¶ 14. *Super 1. & 2. Cod.*

Petrus de Bellapertica. Gul. de Cuneo. Odofredus. Iacobus Butrigarius. Cynus. Ioan. Fabri. Salicetus. Riminaldus, in tertio uolumine. Iacobinus de S. Georgio. Claud. Aquem.
* COROLLARIVM. Vide supra qui scripserint in totum Ius.
Bal. super toto C.
Hugdini distinctiones ad leges difficiles ff. uet. & C.
Super C. scripserunt, Albericus, Aretinus, Guido Papa, Iacobus Butrigarius, Io. Fran. Purpuratus, Lucas de Penna, Petrus de Bellapertica.
Placentini Summa super 9. libros C.
Christophori Hegendorphini Exegeses in Iustinianei Cod. titulos.
Extat etiam Theodosianus Codex, &c. Vide infra initio Tit. 11.

¶ 15. *Super 1. Cod.*

Antonius de Alexandro.
Ioan. Antonius Rosel.
Bar. Cepol. non impressi.
Curtius senior de iur. calum.
Andreas Alciatus super titulos,
De summa Trinitate.
De sacros. eccles.
De edendo.
De pactis.
De transactionibus.
* COROLLARIVM. In 1. C. Io. Maria Riminaldus.
Sup Rub. uecti. no. in 1. Cod. Antonius Boidus.

¶ 16. *Super 11. C.*

Corneus. Decius uterq. Riminaldus. Cato Saccus. Frãciscus Scarabel. Ioan. Paulus Picus, non impress. et Ioan. Baptista de S. Seuerino, & quidam moder. senij. & Floria. nõ impressus.

¶ 17. *Super tribus libris.*

Nico. de Neapol. Odofredus.
Bartolus. Baldus.
Angel. de Perusio. Lucas de Penna.
Iacobus Rebuffi.
Ioannes de Platea.
Ioannes Pirrhus Anglebermeus.
Et Correctiones Alciati. Et quædam traductio noua.
* COROLLARIVM. Alexander Loseus.
Super quarto C. Lectura Odofredi Itali.
Super sexto Cod. Philippus Corneus.

¶ 18. *Super Authenticis.*

Iacobus de Beluiso. Bartolus.
Angelus de Perusio.
* COROLLAR. Super Autenticis constitut. Bartolemæus Bologninus.
Nouellæ, quas uulgo Autenticas & Collationes uocant Græce excusæ, opera Gre. Haloandri, & Latine eodem interprete. Vide Tomo 1. in Iustiniano, & in Gre. Haloandro.
Nouellas Alexij Comneni, Constantini Porphyrogennetæ, Michaëlis Ducæ filij, & aliorum Imperatorum apud se extare Gregorius Haloander in præfatione super Nouellis Iustiani scribit: Item Generales præfectorũ prætorij formas περὶ ἀπαβολῶν, hoc est, de adiectionibus prędiorum, quarum men

tio est tam in CXXVIII. nouel. cõst. quàm in l. Lucius Titius, in fi. ff. ad municipalem: & περὶ τῶν πῶς δεῖ στέλλεσθαι ὑπὸ τῶν νομῶν, id est, quomodo oportet in possessionem mittere. Nam & præfectos prætorio ius condendarũ formarum in processu iudiciario habuisse, declarat l. forma. C. de off. præf. præt. Hæc etiam apud se extare Gregorius Haloander præfatus in Nouellas testatur.

Nouella quæ facta est imperantibus Andronico & Michaële orthodoxis, Græce habetur Romæ in Vaticana Bibloth.

Legum Nouellarum liber Valentiniani Augusti, cuius Titulos 12. recensuimus Tomo 1. in Valent.

Bulla aurea Sigismundi Cæsaris.

Multas & uarias additiones legum, et iurium omnium nationũ, quæ sub suo regno degebãt, Carolus imper. magnus multis uoluminibus edidit. Idem iura Saxonum composuit: & leges Alemanorum: & leges Francorum. *Vide infra Tit. 11. in Corollario, ubi de legibus.*

Aurea bulla Caroli Cæsaris 4.

Aurea bulla Friderici imper.

Reformatio Friderici 3. Cæs. (*Vide infra Tit. 11. in Varijs.*)

Rhodiensium leges nauales, Romæ extant Græce in Vaticana Bibliotheca.

Cæsarum leges agrariæ, & Coloniarum iura, inuenta in cœnobio quodam Italiæ iuxta Bobium oppidum.

Leges rusticæ Iustiniani, uide Tomo 1. Bibliothecæ nostræ in Frã. Balduino.

De qualitate agrorum, & limitum iure ac controuersijs, Iul. Frontinus.

¶ 19. *Super Feudis.*

Summa Ioan. Blanchini.

Summa Pilei, non impressa.

Summa Iacobi de Ardizono.

Iacobus de Beluiso.

Andr. de Isernia.

Petrus de Bellapertica.

Baldus. Mart. Laudensis. Aluarotus. Præpositus. Bap. de S. Seuerino. Et Claudianus Aquem.

Comprensorium feudale.

Ioan. Raynaudi super rubri. & c. imperialem, de prohi. feu. al. per Fredri.

Inuestitura Iacobini.

Epitome Feudalium (siue de usibus feudorum) per Vdalricum Zasium.

Franciscus Curtius iunior.

Consilia Bruni.

Præludia feudalia per Iaſ. Claud. et Parpal.

Rep. Cacialupi in. c. 1. de feu. cogn.

Interpretationes in tres libros Feudorũ per Fridericum Schenck Baronem à Tautenberg.

* COROLLARIVM. Super feudis Iacobinus de Beluiso, & Iacobin. de S. Georgio.

Feudorum consuetudines, ueteres appellare solebãt iura militaria, & imp. nominat στρατείας, hæ patrum memoria ad preces Bononiẽsis collegij, confirmatæ fuerunt à D. Friderícho III. Roman. Imper. Hæc Gregorius Haloander in præfatione in Nouellas, quibus à se publicatis, has consuetudines adjcere, ut inquit, uoluisset, eo uidelicet ordine quo à Friderícho confirmatæ fuerunt, nisi temporis angustia id eum facere prohibuisset.

¶ 20. *Tex. extrauagantes. ad reprimen. cum comment.*

Bar. de pace Constantiæ cum com.

Bal. Theodosiana, cum commento.

Bolog. cõstitutiones regni, cum commento.

Andr. de Iser. & Matthæ. Afflicti.

De iure prothomiseos, & iure congrui, cum commento.

Bal. & Matthæ. afflicti.

Lombarda. (co.

Noua traductio auctenticorum ex Græ

Satutum, si quis per literas, cum commento Guido. Papæ.

Regulæ cancellariæ Apostolicę, cum cõmento.

Pragmatica sanctio cũ glo. & eius commento, per Ioan. de Monteferra.

(*Cosmæ Grimier glossa in pragmaticã, uel decreta Basilienſia et Biturícẽsia.)

Constitut. Apostolicæ in ultimo concilio Lateranensi. * Vide infra nonnihil Tit. 11. & mox in Corollario secundæ partis Tit. 3. de iure Canonico.

TIT.

GOTTFRIED WILHELM LEIBNIZ BIBLIOTHEK
NIEDERSÄCHSISCHE LANDESBIBLIOTHEK
Signatur: Leibn. Marg. 64:2, Stück 1, [687] - 335v
PUBLIC DOMAIN

TITVLVS II. SVMMISTAE,
Epitomæ in utrumq; ius.

SVmma Pisanella.
Summa Bonaguidæ.
Summa Othonis Senonensis, de interdictis possessorijs.
Exegeses omnium Titulorum Iuris, per Sebastianum Brant.
Exegeses omnium Titulor. C. per Christoph. Hegendor.
Viatorium iuris per Io. Barberiũ, aliâs Berb.
Compendium iuris Cano. per Petrum Raueñatem.
Promptuarium diuini & utriusq; humani, pontificij & Cæsarij iuris per Alphabetum in duobus uol. per Ioannẽ Montolonium, diuini iuris historias & sententias humanis Iuribus annotatas aut elucidatas, literarum ordine complectens.
Summa Azonis.
Summa Placentini super 9. libros Codicis, & 4. libros Instit.
Summa Vdalrici Zasij in ff. uet.
Summa Altensis.
Summa Siluestrina.
Summa Tabiena.
Summa Antonini.
Summa Ioan. Episcopi.
Summa Gofredi.
Suma Hostiensis, Heinrici de Segusia.
Summa Monaldi.
Summa Ioan. Andreæ super 2. & 4. Decretalium.
*COROLLARIVM. Summa Rolandina. Ioannis de Deo Summa Iudicium dicta.
Suma Raymundi Barchinoneñ. de pœnitentia & Sponsalib. Vide Tomo 1.
Compendium eiusdem Petri de Rauenna Compendium Iuris ciuil.
Bernardi Doeua summa libellorum.
Repertorium siue Compendiũ iuris Canonici, Petri de Prato.
Cursus Iuris Canonici.
Summa Iuris moralis, Io. Bromyard.
Vide infra in 2. parte Corollarij ad Tit. 2. in Theologicis etiam Summæ aliq̃t enumerabuntur.

TITVLVS III. DE IVRE
Canonico.

1. *Quibus libris compleatur.*
2. *Lecturæ super Decreto.*
3. *Super quinq; libris decretalium.*
4. *Super Sexto, & quibusdam eius titulis.*

CORpus Iuris Canonici cõstat ex Decreto, Decretalib. Sexto, Clementinis, Extrauagantibus Communib.
Extrauagantes Ioannis 22. cum glo. Fr. Pauini.
Breuiarium Iuris Canonici.
Casus longi, & Casus summarij in Iure Canonico.
*COROLLARIVM. Corpus iuris Canonici excusum Parisijs apud Caroiam Guillard circa annum 1540.
Aymari Riuallij historiæ Iuris Pontificij libellus.
Ad ius Canonicũ pertinentia quædam, passim in Theologicis dicentur: ut in ritibus & officijs ecclesiæ, de canonibus, Papa, magistratib. Concilijs, &c.

¶ 2. *Lecturæ super Decreto.*

Archidiaconus. Ioan. de Turre Cremata. Geminianus.
Cardinalis Alexandrinus.
*COROLLARIVM. Decretum ex ueterum statutis, Gratiani Monachi.
De authore Decreti Antoninus Florẽt. Tit. 18. ca. 6.
Correctorium Decreti, Guidonis Perpiniani.
Præpositus super Decretum: idem puto qui aliâs Cardinalis Alexandrinus.
Liber Decretorum 69. pontificũ, ab apostolis usq; ad Zachariam 1. Isidoro authore.
Decreta Iginij papæ.
Panormia, siue Decreta Iuonis episcopi, libris 10. Vide Tomo 1.
Decretorum liber per Burckardum Lobiensem.
Breuiarium Decreti. Vide supra Tit. 2. qui scripserint Epitomas in utrumq; ius. Vide etiam quædã ab initio Tituli 1. qui super toto Iure scripserint.
Flos Decretorum, Ioan. Diaconi Hispani.
¶ Canones & Concilia in uno uolumine, quod Nomocanonon uocãt, Græce conscripta cũ Io. Zonaræ & Theo

dori Balsamon Græcis interpretationibus uidi. Extat etiam Romæ in Vaticana Biblioth. Quære in Appendice primi Tomi in illorum nominibus. De Conciliis plura in libro de Theologia Christiana.

Ex ecclesiasticis constitutionibus Nicephori Archiepiscopi, & 55. cum eo patrum, canones diuersi.

Canones Petri archiepiscopi Alexandriæ, de illis qui in persecutione lapsi, pœnitentiam postea egerunt.

Canones apostolorum, Græce & Latine excusi cum Nouellis, Greg. Haloandro interprete.

Constitut. apostolicæ in ultimo Concilio Lateranensi.

Pragmatica sanctio, uide parte ultima Tit. 1.

De illis qui in captiuitate idolis sacrificata comederunt, aut aliter deliquerũt, Gregorij archiepiscopi Neocæs. epistola.

Canon Io. Chrysostomi: Non enim conuenit ut simpliciter pro delictorũ magnitudine pœna inferatur: Habetur puto in Nomocanono Græco.

Petrus de Ancha. super Canonũ statu.

¶ 3. *Lecturæ super Decretal.*

Abbas antiquus. Compostellanus.
Innocentius. Hostiensis.
Collectarius Ioan. Gaufredi.
Ioan. Andreæ. Henricus Boich.
Baldus. Cardinalis Zabarella.
Anto. de Butrio. Petrus de Anch.
Ioan. de Imola. Abbas Panormitan9.
Mariani Socini, non impressa, sed imprimenda.
Benedicti Capræ in 5. uolumine, non impressa.
Geminiani, imprimenda in 4. uoluminibus, & de Iudic. non impressus.
Franc. de Aretio. Barbazia.
Felinus. Philippus Decius.
* COROLLARIVM. Decretaliũ Gregorij 9. librorum 5. argumenta, uide Tomo 1.
Decretalium compilator Raymundus Barchinonen̄.
De authore Decretaliũ, Antonin. Flor. Tit 18. cap. 9.
Breuiarium super Decreta.
Zabarella super totum Decretalium.
Super Decretales casus longi Bernardi.
Super Decretales scripserunt, Guido papa, Ioan. de Imola, Iacobus de Anania, & Ioan. Teutonicus nondum impressus.
Ioannis de Lignano Lectura super 1. 2. & quinto.
Ioan. de Rysen super 1. 2. 3. & quarto Decretal.
Expositio primæ Decretal. & 2. Thomæ de Aquino.
De fide catholica, super capitulo Firmiter credimus, Can. 1. Decretal. Ioan. Plaëth.

¶ 4. *Super 2. Decretal.*

De for. com. per Marian. 503.
De libell. obla. per eundem.
De mutuis petit. per eundem.
De lit. contest. per eundem.
Item Francis. de Ripa, super titul. de iudic.
Item Ioannes Boscus Codega super eodem.
Item Prosdocimus de comitibus.
Item Ioan. de Lignano super toto secundo. est Romæ.
Dominicus de S. Gemini, super secũdo & 3. Dec. est Venetijs.
Vt lite non contest. per eundem.
De præscriptio. per Petrum Pau. Parisium.
De exceptionibus, per eundem.
* COROLLARIVM. Aretinus sũ per 2. & quinto Decreta.
Ioan. Andreas super 2. & quarto Decretal.
Ioannis de Lignano Lectura super 1. 2. & quinto.
Ioan. de Rysen.
Thomas de Aquino.

¶ 5. *Super 3. Decretal.*

De emp. & uen. per Anto. Burgos Hispanum.
* COROLLARIVM. Ioan. de Rysen.

¶ 6. *Super 4. Decretal.*

Præpos. nũc Cardinalis Alexandrinus.

* COROLL.

*COROLLAR. Guilhelmus Hornburg. Io. de Ryſen.
Ioannis Andreæ Summa ſuper 2. & 4. Decretal.

¶ 7. *Super 5. Decretalium.*

Ioan. de Annania.
*COROLLARIVM. Aretinus. Ioan. de Lignano.

¶ 8. *Lecturæ ſuper 6.*

Innocent. eſt cum lect. Decretal. ſuper unoquoq; titulo.
Ioan. Andreæ in Nouella.
Archidiaco. Petrus de Anch.
Geminianus. Peruſinus.
Benedictus Capra.
Lodouicus Gomeſſius Hiſpanus.
* COROLLARIVM. Ioānis Monachi Lectura ſiue Gloſſa aurea ſup ſexto.
Ioan. Steindorſs. Phil. Franchus.
Præpoſitus. Franciſcus de Aretio.
Breuiarium ſexti.

¶ 9. *Super aliquibus tit. lib. 6.*

De iniurijs & dam. dat. per Ioan. de Canibus, aliâs Titulus repreſaliorum.
De ſen. excommunicationis, per Stephanum Coſtam.
De reg. iur. per Dynum. Io. And. in Mercurialib. & Pet. de Anch. in rep.

¶ 10. *Lecturæ ſuper Clement.*

Guilier. de monte Lauduno.
Petrus de Ancha.
Card. Zabarel. Ioan. de Imol.
Bonifacius de Vitalinis.
Panormi. Barbazia.
Lodouici Gomeſſij Hiſpani.
* COROLLARIVM. Clemens Papa quintus compoſuit librum ſeptimum Decretalium, qui uulgo uocatur Codex Clementinarum.

TITVLVS IIII. PRACTICAE *uariorum doctorum, (Specula, Proceſſus, Ordo iudicij, Formularia aduocatorum.)*

ROlandina cum autora. & addi. nouis, per me (Io. Neuizanum) nunc Taurini additis.
Speculator, uel Speculum Iuris Guilhelmi Durandi, libris 3.
Specul. abbreuiatum.
Specul. iudicum uel iudiciale M. Mart. Ranault.
Compendioſa Tancredi.
Refugium aduocatorum.
Rofredus de Libellis.
Formularium aduocatorum Romanorum (impreſſum.)
Ordo iudicij per Bart.
Proceſſus iudicialis iuris per Panormitanum, per Hemmingum Goden, per Ioan. de Blanaſco, per Othonem.
Modus iudicandi per Bar.
Stilus perlamentorum.
Conſtrumerium Franciæ.
Practica criminalis.
Iac. de Beluiſo, & Hippol. de Marſil.
Practica Petri Iacobi.
Practica Alberti de Bonacurſio.
Practica Baldi.
Practica Ioan. Petri Ferrarij de Papia.
Practica Ioan. de Arnono Neapolitani.
Proceſſus Belial.
Practica Maſuerij.
Semita recta, id eſt, Concluſio Iafredi Cherienſis.
Practica procedendi contra Hereticos, per Ioan. Spangher. in malleo maleficarum.
Progymnaſmata fori per Fridericum Schenck Baronem à Tautenberg.
* COROLLAR. Proceſſus iudiciarius Hulrici Fabricij Confluentini I. C.
Ioannis de Aurbach Proceſſus iudiciarij libri 2.
Iudiciarij Proceſſus compendiū per Andream Alciatum.
Iuris Proceſſus, neſcio cuius authoris, excuſus Argentinæ 1499. in fol.
Practicæ quædam nominantur & infra Titulo 18. de Iudicijs.
Summa uel practica Rolandina.
Practica Papienſis, & Practica Abbatis, impreſſæ.
Practica Archidiaconi, de Bonocurſu, de Onzola, Lanfranci.
Practica iudiciaria.
Practica actionum forenſium, Ioan. Oldendorpij.
Bernardi Doëui Summa libellorum.
Procuratoris tractatus, impreſſus ſub nomine diaboli.

Cursus Iuris ciuilis, in magno & in paruo uoluminè impressus.
Rosarium Bernardini de Busti. I.C.
Iurisprudētiæ liber Sebastiani Derderi.
Artis methodicę liber in Iure, impressus.

TITVLVS V. SINGVLAria. (Allegationes.)

PEtri de Bellapertica. Baldi. Angeli. Romani. Guilihelmi de Ludo textus & glossæ singulares.
Amanelli de Claris aquis.
Matesilani. Pauli de Castro.
Cremensis. Anto. Corseti.
Hippolyti de Marsilijs: & eiusdem Noua singularia.
Petrī Gerardi. Ioānis de Arnono ad statuta regni Neapolitani.
Guid. Papæ. Henrici de Boërio.
Ludouici Bolognini in suis interpretationibus 1. & 2. partis.
Andr. Alciati in lib. dispunctionum.
Catelliani Cottæ in suis memoralibus 2. partis.
Petri de Rauenna, in suo aureo alphabeto, & in suo compendio iuris ciuilis.
Cepolæ Ferracij & Ioannis de Arnono, in suis Cautelis.
Lud. de Roma, in fin. Rubr. ff. de arbitris.
Allegationes Ioannis Baptistæ.
Allegationes Lapi de Castellione.
*COROLLARIVM. Vdalrici Zasij Intellectus singulares.
Textus & glossæ singulares et speciales, Bartoli, Baldi, Angeli, Antonij de Butrio, Angeli de Aretio, & Saliceti, secundum ordinem librorum Iuris ciuilis, & primo Codicis. Liber impressus olim in 4. cum Margarita legum, &c.
Allegationes Fran. Niconitij.

TITVLVS VI. REPERTOria, duo uolum. (Vocabularia.)

GEntilis Papiensis, non impressus.
Speculum siue Repertorium Guil. Durandi. super toto Iure.
Ang. non impressus.
Alberici in Dictionario.
Io. Curtusij, non impressus.
Ioan. Milis.
Io. Cal. quod plurimum laudatur, non impressum. Brixiensis.
Anto. de Butrio, non impressum (in utrūq; ius.) Margarita Bal.
Domi. de S. Geminiano.
Margarita Decreti.
Margarita Decretalium.
Margarita Sexti & Clementinarum.
Bertachini (in utrūq; ius.) & est copiosius cæteris.
Bar. per Anto. de Prato.
Pano. per Corsetum, & per duos alios modern.
Fel. per Moncenichum. est relatorium potius, quàm repertorium.
Alex. per Nicolaum Marium.
Inuentariū in Iasonē per Hiero. de Marliano, & Hieronymum Chuchalon: item cum nouo repertorio Baptist. Feretō: eorū quæ in palatijs uersantur.
Vocabularium iuris.
Promptuarium iuris, per Ioan. Montonium, in duobus uoluminibus.
Flores legum. Poma legum.
Alphabetum Pet. Rauennatis.
Cotta Catellianus.
Fallentiæ Socini, & Repert. nouum.
Do. Alberti Bruni Astensis in materia statutorum 3. pars.
Et hodie quasi omnes Lecturæ imprimuntur cum suis tabulis. Miror autē quod Repertorium Bertach. non fuerit per aliquem moder. copiosius ampliatum, attenta facilitate: & unicum sufficeret.
*COROLLARIVM. Repertoriū Lod. de Cortesijs.
Repertorium siue Compendium super Iure canonico, Petri de Prato.
Repertorium Decreti.
Repertorium S. Grego.
Repertorium Pauli de Castro.
In opera Alciati Basileæ excusa 1547. in fol. Tomis 4. indices per Ioan. Vuolphium Tigurinum.
Apparatus super Decretum Gratiani, Io. Teuthonici.
Tabula Decreti, Michaëlis Angriani.
Margarita Alberti Galeocij.
Margarita Iuris Bonaguidæ Aretini.
Compendium ad omnes materias in Iure ciuili inueniendas, Margarita legū appellatum.

GOTTFRIED WILHELM LEIBNIZ BIBLIOTHEK
NIEDERSÄCHSISCHE LANDESBIBLIOTHEK
Signatur: Leibn. Marg. 64:2, Stück 1, [691] - 337v
PUBLIC DOMAIN

appellatum: impressum olim in 4. cum aliis quibusdam. Ex præfatione.

Compendiosum hoc opusculum uniuersas bonas materias per Accursium super toto Iuris ciuilis corpore notatas usquequaq; breui epilogo sub competentibus titulis, quo loco scripta sunt, manifeste elucidat: ut tantorum librorū prolixitatem pro una materia uoluntarius uotorum reuoluens, diem nō expendat inutilem. Circa suorum titulorum seriem, Iustiniani sacratissimi Codicem secuturum: qui autem tituli C. non sunt, ff. seriem obtinebunt.

Flores Legum, aut congeries auctoritatum Iuris ciuilis, secundum ordinem alphabeti, cū allegationibus librorū: Impressi Argentinæ 1496. in 4. chartis 9. & dimid.

Catelliani Cottæ Repertorium, siue Memoralia in modum dictionariȝ: aliàs Memorabilium partes 2.

Bartolemæ Soccini Regulæ iuris & Fallentiæ, Germanice etiã excusæ, in fol.

¶ Dictionariū utriusq; Iuris, Aelij Ant. Nebrissensis.

Lexicon Iuris Ciuilis, Iacobi Spiegel.

In Dictionarium legale, Maphæus Vegius.

De significatione uerborum in Iure, Maphæus Vegius.

Vocabulariū Iuris, Alberici Rosatem.

De uerborum significatione, Aurelius nescio quis.

De uerborum significatione libri 4. Andreæ Alciati.

De uerborum & rerum significatione, Cæl. Calcagninus. Vide infra in Indice 3. quibus in locis in Iure de Verborum & rerū significatione agatur.

Enchiridion Iuris utriusq; terminorum Benedicto Curtio Symphoriano equite Ecclesiæ Lugduneñ. authore.

Guil. Budæus in Pandectis, & in opere de Asse & partibus eius, & in Commentarijs linguæ Græcæ, multa passim Iuris uocabula & phrases doctissime interpretatur: Item Alexander ab Alex. in Diebus Genialib. & Laz. Bayfius in diuersis lucubrationibus suis.

Gul. Budæi liber de forensib. uocabulis.

Forensia uocabula ex Budæi libro decerpta Petrus Dasypodius Dictionario suo Latinogermanico adiecit, & Germanice interpretatus est.

Iuris ciuilis penus Stephani Forcatuli.

De asse & partibus eius, &c. L. Volusius Metianus.

De copia uerborum & rerum in Iure ciuili, Io. Oldendorpius.

De dictionibus uarijs Brunus Astensis.

De dictionibus geminatis, Corsetus in Tract. de Pot. regia.

De correlatiuis, Bapt. de S. Blasio.

De copula, Brunus Astensis, & Bar.

Triplex quæsitum super nonnullis uerbis iurisconsultorū subobscuris, quis sit illorum significatus, Alexand. ab Alex. 4. 15.

* COROLLAR. ¶ De uerbis quibusdam apud Iureconsultos ordine literarum.

Quid sit adoptatio, quid item sit arrogatio, quantumq; hæc inter se differant, uerbaq; eius, quæ qualiaq; sint, qui in liberis arrogandis super ea re populum rogat, Gell. 5. 19.

Annuli læues iureconsultis qui sint, Cælius 6. 12.

Arrogatio, uide Adoptatio.

Assiduus quid in 12. tabulis, & quæ eius ratio uocabuli sit, Gellius 16. 10.

Diminutio capitis: capita deminuta quæ, Cælius 25. 23.

Directarij qui apud iurecons. & dirigere, Crinit. 17. 8.

Quid in literis iureconsultorum sint exconsules, exquæstores, & huiusmodi: quodq; parū Latina sint, Crinit. 10. 12.

Idem apud Iureconsultos quid, Alexander ab Alex. 3. 1.

De lance ac licio, Cælius 10. 6.

M. Tatij Alpini epistola, in qua furtum per lancem & licium cōceptum quid sit, aliter quàm hactenus explicatur.

Qui apud Scæuolam Iureconsultum sit Hierasiarchus, Alexander ab Alex. 5. 17.

Verbum liberorum & parentum in edictis prætorum quos comprehendat, & an ad omnes in infinitum extenda tur, Ibid. 1. 15.

Quàm erudite à nostris Iurecōsultis uer

ba Latina exponantur: & quomodo apud eos liberi & parentes accipi debeant, non aspernanda obseruatio, Crinit. 15. 8.

De oliuis & paleis, Angel. de Periglis, Petrus de Vbaldis.

Pecuniæ quæ olim fuerint, Alexand. ab Alex. 4. 15.

Pannicularia quid apud iureconsultos, Cælius 6. 12.

Qui sint apud iureconsultos pedanei iudices: & qui item pedarij fautores, & senatores ex commentarijs Atticis, Crinitus 15. 7.

Quinque pedum præscriptiones, Cælius 25. 11.

Quid sit apud iureconsultos præscriptio quinq; pedum, Crinit. 25. 4.

Qui sint apud iureconsultos iudices recuperatores in extimādis iniurijs: ac de iudicio recuperatorio copiose explicatum, Crinitus 9. 12.

Quid sint apud iureconsultos reliquatores: & quid item reliquari, & reliquatio, ac loci aliquot in iure ciuili expositi, Crinitus 15. 3.

Quomodo reus & damnatus inter se differunt, tum ex iure ipso pontificum uerba expositа, Crinit. 3. 5.

TITVLVS VII. CONtrarietates.

BRocardium Damasi.

Contrarietates Iuris ciuilis & canonici, per Bar. per Galuagnū, per Hieronymum Zanetinum: &

Contrarietates fori contentiosi, fori conscientiæ, per eundem.

Contrarietates Bar. per Matesil.

Concordiæ glosarum per Nicellum.

Concordiæ contrarietatis Bar. per eundem.

* COROLLARIVM. Differentiæ inter ius cōmune & feudorum, per Baptist. Cazalup. in Repe. c. 1. de feud. cog. per Baptistam de S. Blasio.

Differentiæ inter Ius ciuile & canonicū per Do. Galuagnum, aliâs Galnanū de Bononia.

Contradictiones Iuris Canonici & Ciuilis per Baptistam à S. Blasio, duas centurias cōtrarietatum cōplectens.

Glosæ contrariæ per Dynum, & earum accordantiæ per Ant. Nicellum, per Barto. per Hieron. Zanetinum.

Brocardica in Iure canonico Bartolemæi Brixien.

Concordata Rebuffi.

Andream Alciatum, qui Iureconsultos contra Laur. Vallam defendit, Fran. Floridus Sabinus reprehendit, in libro de Iuris interpretibus.

Alciati apologia quædam.

Contra Bartolum L. Vallæ epistola.

Contra Stellam Aurelien sem, Vdalricus Zasius, & contra Eccium.

TITVLVS VIII. DECISIOnes. (*Dubia, Conclusiones.*)

ROttæ Romanæ, per Aegid. Bellimeram.

Rottæ in antiquis.

Rottæ in nouis.

Dubia rottæ per Bisignetum.

Dubia rottæ per Thomam Faxioli.

Decisiones Capellæ Tholosanæ.

Decisiones regij cōsilij Neapolitani, per Matthæ. de Afflicto.

Decisiones Parlamenti Delphinalis per Guid. Papæ.

Decisiones Lanfranci Balbi.

Arresta Parisius.

Conclusiones Friderici Schenck Baronis à Tautenberg.

* COROLLAR. Decisiones Rotæ, Guilielmi Cassador episcopi Algareñ. Decisiones Cæpolæ. Decisiones Iasredi.

TITVLVS IX. REPETITIOnes uariæ, in Iure Ciuili super rubricis per libros Pandectarum, Codicis, & Institutionum, quæ non reperiuntur etiam in Lecturis doctorum, hactenus impressis.

¶ 1. *Et primo super* 1. ff. Veteris.

RVb. & probe. ff. Signorol. consil. CXXIX.

De iust. & iure. I. omnes populi, per Rayner. in lect. Alberici, per Cacialupum, per Ioan. Crottum, per Mariū Salomonium.

I. ut uim, per Decium, & Claudium, & Marium Salomon.

De orig.

De origine iuris. l.1.per Io.Raynaudi.
l.2.per eundem, & per Vldaricum Zasium, per Hieron. Cagnoli, per Salomonium.
De legibus. l. princeps legib. per Signorol. ante sua consilia.
De consti. princip. l.beneficium, per Petrum de Bella pertica.
De his qui sunt sui. l.si iudex, per Petrum de Bella pertica. (*COROLLARIVM. Fr.Niconitij Argumenta pro filio, siue Rationes dubitandi 224.filium natum ex uxore absente marito per decennium, esse mariti filium.)
De adoptionibus. l.si arrogator, per Signorol.
De off. proc. & legati. l.nec quicquã parag.decretum.per Stellam Aurel.
Rub. de offic. eius. Supra Rubr. de offic.eius.
Paulus Orianus, Iacobus de nigris. Sebast.Sapia.
l.1.eodem tit.ijdem tres iam dicti.
l.mandata. eod. Iacobus de Nigris.
l.etsi prætor.eod. Iacobus de Nigris.
l.cognitio.eod. Iacobus de Nigris.
l.fin.eod. Sebastianus Sapia.
l.post mortẽ, per Petrũ de Bella pertica.
De Offic.assess. Super Rubr.de Offic. assess.
l.1.per Paul.Orianum, in 4.
Iacobus de Nigris. Sebast.Sapia.
l.omne officiũ.eod. Iacob.de Nigris.
l.liberti.& l.si eadem.eod. Iacobus de Nigris.
l.diem functo.eod.per Cacialupum. Iacob.de Nigris. Sebastian.Sapia.
l.consiliarijs. Iacobus de Nigris.
De iurisd. omn. iud. Super Rubr.de Iurisd.om.iud. Sebastian.Sapia.
l.ius dicentis.eod. Sebast.Sapia.
l.cui iurisdictio.eod. Idem.
l.Imperium.eod. Idem. Ioan.Baptist.Calcialup. Gaspar Valasicus.
l.cum quidam.& l.fin.eod. Sebastian. Sapia.
l.imperium. per Cacialupũ, per Gasparem Valasci Hispanum.
l.iubere cauere, per Cacialupum. Sebastianus Sapia.
l.more. per eundem, & per Petrum de Bella pertica. & istæ tres per Bulga. Ioan.Bap.Cacialup.
Quod quisq; iuris.
l.1.Quod quisq; iur. Idem Cacialup.
l.de ætate.demino. Idem.
Si quis in ius uoc. l.ex quacunq;, per Petrum de Bella pertica.
Si quis cautio. l.1.per Iac.Butrig.
l.& si post tres, per Pet. de Bella pertica. & per Lucr. 12.
l.si seruus.parag. si plurium. per eundẽ.
De feriis. l. in pecuniarijs. per Petrũ de Bella pertica.
De edendo. l.1. per eundem.
l.argentarius.parag.cũ autẽ.per eundẽ.
De pactis. l.iurisgentiũ. per Petrum de Bella pertica.
l.rescriptum. parag.si quis pacto.per Alvarotum, per Petrum Salernum.
De transactionibus. l.qui cum tutoribus.per Petrum de Bella pertica.
De procuratoribus. l. si defunctus. per Petrum de Bella pertica.
Ex qui.cau.ma. Rub.de arbitris. l. si ab hostibus.per eundem, & per Lud. Romanum.
l.1.per eundem.
l.1.Ludouici Burgesij.
De iudicijs. l.si de ui.p Paul.de Castro.
Super ista Rubr. uide rep. Ludo.Bolognini, & Iacob.de Nig.
l.1.per eundem Iacobum de Nigris.
Super Rubr. de iudic. Idem.
l.si se subijciant.eod. Idem.
l.consensisse. l.hæres. eod. Idem.
l.1.eod. Ludouic9 Burchesij Senẽsis.
Super Rubr.de rei uendic.
Martinus de Laude, Philippus Decius.

¶ 2. *Super 2. ff. ueteris.*

Si cert.petatur. Super Rubr. si certum pet.
Hiero.Butigella, Ioan.de Prato, Ludouic. Gomessius, Lud. Bolognínus. Iacob.de Nigris.
l.1. Iacobus de Nigris. Hier.Butig. Ioan.de Prato.
l.mutuum. Hiero.Butig. Ioan.de Prato. Thomas Parpalea.
l.si quis nec causam. Iidem tres.
l.quod te. Hiero.Butig. Io.de Prato.

GOTTFRIED WILHELM LEIBNIZ BIBLIOTHEK
NIEDERSÄCHSISCHE LANDESBIBLIOTHEK
Signatur: Leibn. Marg. 64:2, Stück 1, [694] - 339r
PUBLIC DOMAIN

l. certum. Hieron. Butig.
l. omnia. Ioan. de Prato.
l. certi condictio. Idem.
l. uinum. & l. ciuitas. Hiero. Butig.
l. lectu. Hier. Butig. Ioan. Pirrus. Francis. Curtius.
l. quod te. per Io. Sandoletum, sed est Saliceti.
l. cum quid. per Petrum Francis. Curtiũ, Hiero. Butig. Ioan. de Prato, Thomã de Parpalea.
l. lecta per Ioan. Pirrum.
De iureiuran. l. 1. per Anto. de Petrucia.
Super Rubr. de Iureiuran. & l. nam & postea.
Parag. minor. Signorolus de Amodeis.
l. admonendi. per Curtium senior̃, per Lafr. de orian. & Lud. Rom. per Cacialupum, per Caspurum Valas. per Ioan. de Prato.
De condit. indeb. De cõdi. tritic. l. frater à fratre. per Cacialupũ, per Vldar. Zasium, per Ioan. Crotum.
l. repetitio. per Stellam Aurelienſem.
Et l. in hac. per Cacialupũ, per Crotũ.
Rubr. de eo. l. quod certo loco, per Cacialupum.
Cõmodati. l. si ut certo. parag. si duobus uehiculum. per Cacialu.
Pro socio l. si quis. per do. Benedict. de Plombino.
De actio. empt. l. si iactum rẽtis. per Io. Pirrum.

¶ 3. *Super 1. Infortiati.*

l. 1. & 2. per Tho. Parpal. & per Bulgarinum.
Soluto matr. Super Rubr. Solu. mat. Vincentius ab Ocha Bononiensis. Ioã. Anto. de Rubeis Alexandrinus. Franciscus Niconitius.
Super Rubr. Soluto matr.
l. 1. Baldus de Bartholinis, Bulgarinus de Bulgarinis, Visitarinus, Thomas Parpalea.
l. hæredes. ff. de uulg. & pup. Thomas Calanchus.
l. si filius qui patri. Arsendinus D. Raineri.
l. si cũ dotem. per Christoph. Castellionẽ.
l. si cõstante. per Ioan. Crottum, & Mar. Anto. Baue. non impressa.
l. semel mora. per Salic.
l. post dotem. per Bened. de Plombino.
l. si extimatis. per Signorol.
l. si uero. parag. de uiro. per. Lud. Romanum.
De liber. & posthu. l. si filius qui in potestate. per Cumanum.
l. in suis. per Angel. de Periglis, & per Bald.
l. si filius hæres. per Bal. & Do. Christ. de Castel.
l. gallus. per Marium Salamoniũ in suis paradox.
D. Fortunium Garziã. & eius parag. & quid si tantum. per Carolum Ruinũ, per Io. Crotum, per Lancelotũ Galliaura, per Aemilium Perotum.
De iniust. rup. l. si ego. per Do. Signorol.
De uulg. & pup. l. 1. Thomæ Calanchi in 3.
l. si filius qui patri. per Do. Arsendinũ.
l. cẽturio. per Lanfr. de Oriano, per Lanzel. Galliaura.

¶ 4. *Super 2. Infortiati.*

Super Rubrica de legat. 1. per Ludouicum Aluarum, Iacobum de Nigris, Petrum Crispum, Io. Crotum, Marianum Socinum nepotem.
l. 1. per Io. Crotum, per Iacob. de Nigris, per Petrum Crispum.
l. 3. per Ioan. Sandolettum.
l. legatum. 1. per Baptistam Cimatorij.
l. cum filio. per Marcum Anto. Bauerĩ. & Ludo. Bolog. & Marianum Socinum iuniorem.
l. nemo potest. per Io. Crotum.
l. filiusfa. parag. diui. per Ambros. Opizonum, per Io. Crotũ, per Ferdinandum de Loazes, Hispanum.
l. sciendum. Marianus Socinus.
l. hæc uerba. Ioan. Sandoletus.
De legatis. 2. l. Titia. parag. Titia cum nuberet. per D. Paul. de Montepl.
l. peto. parag. fratre. per Signorol.
De legatis. 3. l. re coniuncti. per Petrũ de Besuzio. per Ioan. Crotũ, per Lanzel. pollitum.
De reb. dub. l. si is qui ducẽta. parag. utrum.

utrum, usq; ad fi. per Calepinum.
De condi. & demon. l. mulieri & titio. per Barth. Sonz.
Ad l. falcid. l. cum auus. per eundem.
l. in quartam. per Paul. de Montepico, per Ruinum, non impressum.

¶ 5. *Super* 1. *ff. Noui.*

Super Rubrica de Oper. noui nunciat. per Franciscum Nico. Super rubr. & l. 1. Carol. Ruinus. Hermanoctius.
De oper. no. nunc. l. qui uiam. per Ludo. Bolog.
De dam. infec. l. si finita. parag. Iulianus. per eundem.
De don. cau. mor. l. ubi ita donatur. per Signorol. per Christ. castel.
De acqui. rer. do. l. ea quæ ciuiliter. per Ludo. Bolog. seu Signorol.
Parag. post mortē. Antonius Rubeus, Alexandr. Hermanoctius.
l. contractus. de dona. Paulus de monte Pico.
l. post contractum. eo. Ioan. Hannibal de Canonicis Bonon.
De acquir. poss. Super Rubr. de acquir. poss. Carol. Ruinus, Hermanoctius.
Parag. adipiscimur. Hermanoctius.
l. naturaliter. parag. nihil commune. per Lud. Bolog. per Bal. no. 2. per Almanotium Florentinum. per Claudium Marmerium, per Hermanoctiū, per Io. Anto. Rubeum, per Fabium Corambonum.
De re. iudi. l. de unoquoq; per Hippolytum de Marsilijs.
l. Pomponius. parag. cum quis. per Io. Crottum.
De usucapio. l. si is qui pro emptore. per Ioan. Crottum. per Sandolet. in 3. Rub. & tit. de confessis. l. Celsus. per Franc. Balbum, in suo tractatu de præscrip.
De exceptio. l. qui agnitis. per Bened. de Plombino.

¶ 6. *Super* 2. *ff. Noui.*

Rub. de uerb. obl. Per Bal. Nouel. per Bulgarinum, per Ioan. Crottum, per Hier. Verrij Senens. per. Parpaliam, per Hiero. Butigellā, per Lancilotum Galiaula.
l. 1. per eosdem. & Hiero. Butigella, per Andream de Alzate, et tres sequētes.
l. 4. parag. Cato. per Bal. Nouel. per Ang. de Periglis, per Io. Crotum, per Io. Bap. de S. Seuerino, per Bolognium, per Carolum Ruinum, per Vdalricum Zasium, per Almanotium Florentinum, per Ioan. Pirrhum, per Hiero. Butigellā, per Hermanoctiū, per Marianum Socinum nepotem.
l. stipulatio hoc modo concepta. per Crotum.
l. ita stipulatus. per Bald. nouel.
l. sciendū. per Christoph. Castelion. per Crotum. Hiero. Butigel.
l. si insulam. per Signorol. eiusdem Ioan. Hannibalis, Ioan. Crotum. Iacob. de Nigris.
l. is cui bonis. & l. impossibilis. per Hieron. Butigellam.
l. si ex legali causa. per Bart. Salic.
l. stipulationes non diuiduntur. per Lancilo. Galiculam, & Marianum Soccinum Nepotem.
l. continuus. parag. cū ita. per Christoph. Castelion. parag. preterea. per eundē.
l. qui Romæ. parag. duo fratres. per Crotum, & Francilcum Niconitium.
De pub. iudic. l. accusatore. parag. ad crimen. per Bened. de Plombino.
De cust. et exhi. l. eos. per Albericum.
Ad l. Corn. de sica. l. diuus Adrianus. per Io. de Villemat.
Quis & à quo ap. l. 1. per Barth. Sonz.
De uerbo. signific. l. eum qui uectigalis. per Raymundum Senilem.
De reg. iuris. l. contractus. per Ioan. Igneum.
l. quatenus. per eundem.

¶ 7. *Super* 1. *C.*

De summa trinit. l. 1. per Petrum de Bellapertica, per Signorolum, per Cacialupum.
l. nemo. per Signorolum.
De sacrosan. eccl. l. placet. per Parpal.
Autenti. ingressi. per Signorol. per Roxellum.
De legibus. l. cum quæstio. per Petrū de Bellapertica.
De iuris & facti. l. cum quis. per Signorol.

De pactis. l. postquam liti. per Signo rolum.
l. si pascenda pecora. per Philip. Corneũ.
l. si certis annis. per eundem.
l. si creditores. per Stellam Aurelien.
De transact. l. siue apud acta. per Petrum de Bella pertica.
l. si quis maior. per Parpal.
De procur. l. 1. per Petrum de Bella pertica.
l. exigendi. per eundem.
l. inutilis. per eundem.
l. falsus. per Bernard. Gamma.
Ex quib. ca. infa. irr. l. & si seuerior. per Petrum de Bella pertica.
Si ad uendi. Autenti. sacramenta puberum. per Phil. Corneum.
De rest. mil. l. qui tempore. per Petrũ de Bella pertica.
De iur. om. iud. l. 1. per Petrum de Bella pertica.
Rub. ex del. def. l. 1. per eundem.
De inof. test. Autenti. nouissima. per Fabianum de Grochis.
Famil. hercis. l. filium quem habentem. per Petrum Matesilanum.
Finium regundorum. l. quinq; pedũ. per Andream Alciatum.
Rub. de iu. iur. per Francis. Curtium. per Lanzel. politum.
De contrahen. empt. l. dudum. per Ioannem Igneum.
De prohi. sequest. pec. per Franciscũ Curtium.
De pac. inter emp. & uend. l. 2. per Ludouicũ Gozadinum. l. 2. per Bald.
De re se uend. per Pantaleonẽ Calderij.
Rub. uecti. no. in. per Anton. Boidum.
Ne fil. pro pat. Autenti. habita. per Andr. de Isernia. in fi. feudorum.
Rub. C. de contrahen. l. dudum. Ioã. Ignei. lib. 7. per Barthol. Bologninũ.
Rub. C. de prob. per Hippolytum de Marsilia.
C. de fid. instru. l. comparationes. per Petrum de Bella pertica.
Quod cum eo. l. & qui. per Petrũ de Bella pertica.
De non num. pec. l. generaliter. per Petrum de bella pertica.
De usuris. l. acceptam. per eundem.
Si ser. extero. l. si seruus. per eundem.
De rer. permu. l. ex placito. per eundẽ.
Locati. l. certi iuris. per eundem.
Rubr. de sec. nup. Rubr. de secund. nup. per Io. Garonis.
De dona. inter uir. & uxo. l. donationes. per Petrum de Bella perti. per Io. Igneum.

*COROLLARIVM. In Rub. C. de edendo. Fr. Niconitius.

¶ 8. Super 2. C.

De furtis. l. 1. per Cepolam.
Autenti. sed nouo iure. per eundem.
l. falsus. pcur. per Petrũ de Bella pertica.
Rub. C. quæ admit. per Bernardinum Gamarrũ, per Signorolum, per Bath. per Bulgarinũ, per Gonzadinũ, per Iaco. de Nigris.
l. 1. per eundem.
l. bonorum. per Petrum de Bella pertica.
Vnde liberi. l. qui se patris. per Signorolum. per Angel. de Vbal. in 3. per Pet. de Bella pertica, per Benedict. de Plombino, per Gozadinum Bononien. per Fabiũ Eugubinum.
Vnde uir & uxor. Autenti. præterea. per Franciscum Pepum.
De collatio. l. si emancipati. per Petrum de Bella pertica.
Rubr. de testa. per Philippum de Cassolis.
De hæred. inst. l. 1. per Benedict. de Plombino.
De insti. & substit. l. 1. per Signorolũ.
l. si pater filium. per Plombin. aliàs Fulgo. & per Petrum de Bella perti. & Gerard. Alberti Hispanum.
De impu. & al. sub. l. precibus. per Cacialupum, per Petrũ de Bella pertica.
De liber. præter. Autenti. ex causa. per Cuma. per Io. Igneum.
De iure deliber. l. si fratris. per Benedict. de Plomb. & Areti.
De ed. de adr. toll. l. si. per Bald. per Petrum de Bella pertica.
De uerb. signifi. l. cum quidã. per Petrum de Bella pertica.
De fideicom. l. post mortẽ. per Signorolum.
l. cum acutissimi. per Barb. per Gabianũ, non impressa.
De cõdit. insert. l. si plures. per Petrũ de Bella

de Bellapertica.
Ad leg. Falcid. Autenti. similiter. per Ludoui. Romanum.
Ad Orficianum. l. si qua illustris. per Cacialupum.
De præscrip. long. temp. l. fin. incip. cum longi. per Bald.
Quomodo & quando iud. l. consentaneum. per Nicol. Boërij.
De sententijs quæ. l. 1. per Petrum de Bellapertica, per Sonzinum, per Andream Alciatum, & Ludoui. Catum Ferrariens.
De confessis. l. cõfessos. per Bellapertica.
De temp. appell. l. per hanc. per Petrum de Bellapertica.
Quorum ap. non ric. l. ab executione. per Petrum de Bellapertica.
Vnde ui. l. si quis in tantam. per Petrum de Bellapertica.
Vti possidetis. l. uti possidetis. per eundem.
Etiam ob chirog. pec. l. pignus. per eundem.
De euictionibus. l. quoniam. per eundem.
De iniurijs. l. si non conuicij. per eundem.
De rap. uirg. l. 1. per Hippolytũ de Marsilijs.

¶ 9. *Super 3. lib. C.*

De con. ff. deb. l. inter chartulas. per Raphaëlem de Perlionib.
De bon. uac. lib. 10. l. si uacantia. per Angel.
De exac. trib. lib. 10. l. nemo carcerẽ. per Benedict. de Plombi.

¶ 10. *Super institutionibus.*

Titulus de iust. & iur. per Ferd. de Loazes.
De iure natur. per Vlpianum de Zanis Bononiensem.
Rubr. de uulg. Parag. responsa prudentum. per Marium Salomonium.
De leg. agn. succes. Parag. cæterum. per Laur. de Palatijs.

TITVLVS X. REPETITIONES in Iure Canonico, per Rubricas in singulis eius libris.

¶ 1. *Super Decreto.*

RVbr. decreti. per Baptistam de S. Blasio.
Prima distincti. c. 1. incip. humanum genus. per Azo. per Fely.
c. ius generale. per Fely.
2 q. 1. c. nos in quenquam. per Azo.
c. sicut sine. per eundem.
2 q. 6. c. ideo. el. 1. per eundem.
12. q 2. c. sine exceptiõe. per Laurent. de Rodulphis.
16. q. 1. c. monachi. per eundem.
* COROLLARIVM. Repetitiones Iuris Canonici simul in uno uolumine impressæ Lugduni, ut audio.

¶ 2. *Super 1. Decretal.*

Prohe. decret. per Ioan. Calder.
Rub. de constitu. per Do. Boschinum de Codecha.
c. 1. incip. canonum stat. per Pet. de Anchar.
De rescriptis. c. in nostra. per Ioan. Calder.
c. mandatum. per eundem.
c. ab excommunicato. per eundem.
Rub. de cõsuetu. per Roch. de Curte.
c. fin. per eundem.
De postul. prælat. c. & si unanimiter. per Paul. de Leaz.
Rub. de electio. per eundem.
c. 1. incip. nullus. per eundem.
c. super eod. per Io. Cald.
c cum in iure. per eundem.
c. licet deuitanda. per Ioan. Brunellum. per Fely.
Rub. de maio. & c. 1. per eundem.
Rub. de treug. & per eundem.
c. 1. per eundem.
De pactis. c. 1. per Do. Fortunium.

¶ 3. *Super 2. Decretal.*

De iudicijs. c. 1. Andreæ de Alciatis, & per Franc. de la Ripa. & per Boschinum de Codega.
c. 2. per Franciscum de la Ripa.
De foro compe. c. si quis contra clericum. per Panor.
c. postulasti. per Petrum de Anch.
c. fi. per Constantinum Coptium Narniesem.
Rub. de ord. cog. per Ioan. Calder.
c. 1. incip. Intellexímus. per eundem.
c. super spoliatione. per eundem.

Rub. de causa possess. & propri. per Paul. de Leaz. per Franc. de Ripa. per Lanfr. de Oriano, per Ioan. Rugierij.
c. 1. per eundem.
c. pastoralis. per Paul. de Leaz.
c. cum dilectus. per Io. Calder.
Rub. de rest. spol. per Paul. de Leaz. & per quosdam moder. Senens. qui modo imprimuntur.
c. 1. per eundem.
c. in literis. per eundem.
c. sæpe. per Francis. de la Ripa.
c. cum ad sedem. per Petrum Crassum.
Rub. de dol. & per Paul. de Leaz.
c. finem litibus. per eundem, per Petr. de Anch.
Rub. de confessis. per eundem.
Rub. de probatio. c. ex parte. per eundem. per Paul. de Leaz.
c. tertio loco. per eundem.
c. post cessionem. per Ioan. Calder. per Iulia. Britannum.
c. in præsentia. per Petrum de Anchar.
c. quoniam contra falsam. per Lanfr. de Oria.
Rub. de testibus. per Paul. de Leaz. per Petrū Paul. Parisiū. (* per Franc. Niconitium.)
c. cum nuncius. per eundem.
c. testimonium. per eundem. per Barba. per Petr. Paulum Parisium.
Rub. de testi. cog. c. dilectorum. per Io. Calder.
Rub. de fide instr. per Barba.
Rub. de iureiur. per Corsetum.
c. cum contingat. per Imol.
De præscription. c. si diligenti. per Petrum de Vbal.
Rub. de re. iudi. & c. 1. per Ioan. Nerutij.
c. quoniam omne. per Imol. est. c. fin.
De appellation. c. ex parte tua. per Ioan. Calder.
Et super Rub. & 3. c. per Io. Nerutij.

¶ 4. *Super 3. Decretal.*

De coha. cler. & mul. c. uestra. per Io. Calder. per Anto. de Butrio.
De cōcess. præbend. c. cum in nostris. per Ioan. Calder.
c. postulastis. per eundem.
De reb. eccle. c. si quis presbyterorū. per eundem.
De empt. & uend. c. peruenit. per Autenti. de Prato Tridentinum.
De donationibus. c. propter eius. per Ioan. Calder.
De testamētis. c. Raynutius. per Lanfr. de Oriano. (* per Fran. Niconitium.)
Super Rub. & per Crot. de Monteferrato. per Io. Nerutij.
c. Raynaldo. per Lanfrancū de Oriano. per Guiliel. Benedictum Caturcense. per Barbaz.
Rub. de parrochijs. & in. c. 2. Ambrosij de Vignate.
c. Ioannes. per Vitalem Nemausensem.
De celebr. miss. c. 1. incip. presbyter. per Albertum de Ferrarijs.
Et ne cleri. uel mon. c. sententia mariti. Soci. 1x.

¶ 5. *Super 4. Decretal.*

De sponsalibus. c. tuæ. per Ioan. de Imola.
Qui fil. sint legit. c. per ueneralem. per Iac. Zochi.
Rub. de don. inter uirum & uxorē. per Ioan. Lupum Hispanum.
c. per uestras. per eundem.

¶ 6. *Super 5. Decretal.*

c. 1. per Ludou. Gomessium Hispanum.
De accusatione. c. ueniens. per Marianum.
De homicidio. c. 1. per Ioannem Brunelli.
c. ad audientiam. per Marianum.
De raptoribus. c. de illis. per Ioannē Calder.
De usuris. c. nauiganti. per Ioannem Calder.
De pœnit. & remiss. c. nostro postulatis. per Gaspar. Calder.
c. omnis. per Iac. Zochi.

¶ 7. *Super 6. Decretal.*

Rubr. de constit. per Ioan. Crottum de Monteferrato.
c. 1. per eundem. per Ludouicum Gomessium Hispanum. per Marcū Antonium de Marascotis. per Ludouic. Gomessium.

c. ut

c. ut animarum. per eundem, & per Labarel. per Ioan. Crottum de Monteferrato.
Rubr. de reſcrip. c. 1. per eundem.
c. tibi qui. per Alex. de Antillo.
De ſup. negl. præl. c. grandi. per Corſetum.
De pactis. c. quamuis. per Georgium Nattam Aſtenſ.
De foro compet. c. Romana. parag. contrahentes. per Iac. de Beluiſo. per Egidium bellameram, in fin. ſuorum conſi.
De rerum permutatione. per Andreã Gammari.
c. 1. per eundem.
De teſtamentis. c. ſi pater. per Arnal. de ſolerio.

¶ 8. *Super Clementinis.*

De offic. ordina. clem. ut clericorũ. per Stephanum Aufrerij.
De iudicijs. clem. diſpendioſam. per Lanfr. de Oriano.
De uerb. ſignifi. clem. ſæpe. per Lanfr. de Oriano. per Georgium Nattam Aſtenſ.

TITVLVS XI. TRACTATVS

uarij diuerſorum doctorum ordine Alphabeti, ac etiam per ordinem materiarum. Et primo, de iure, de Legibus & ſtatutis. (conſuetud. priuileg.)

PRæmittenda ſunt ea quæ ex ueteri Iuris prudentia ſunt recuperata, ui delicet Codicis Theodoſiani libri 16. Gregoriani lib. 5. Hermogeniani liber 1.
Caij Seueri Inſtitutionum lib. 2.
Iulij Pauli receptarum ſententiarũ lib. 5.
¶ Hiſtoria iuris ciuilis & canonici per Aymarum Rivalium.
Veterum Iureconſultorũ uitæ per Bernardinum Rutilium.
¶ Deſcriptiones iuſtitiæ & iniuſtitiæ, p Guiliel. le Rouille.
De fine iuris ciuilis & cano. per Do. Fortunium.
Vocabularium iuris, per Albericũ Roſatem, per Iacobum Spigellium.
De uerborum ſignificatione libri 3. per Andream Alciatum. Vide etiam ſi pra Tit. 1. par. 13. & Tit. 6. ubi de Repertorijs.
Differentiæ inter ius ciuile & canonicũ, per Do. Galuagnum.
De ſcientia iuris per Gamarum. (Vide ſupra in fine Corollarij de Practicis.)
Super leges XII. tabul. per Ioan. Oldendorpium.
Gloſæ contrariæ per Dynum, & earum accordantiæ, per Antonium Nicellum, per Barto. per Hieronymũ Zanetinum.
Topica Claudij Cantiunculæ in iure: (per exempla legum.)
Et alia Nico. Euerardi de Middelburgõ impreſſa Louanij, 1516. & iſta melior.
Contradictiones iuris canonici & ciuilis, per Baptiſtam à S. Blaſio, duas centurias contrarietatum complectens.
Nicolai de Clamengijs, de lapſu & reparatione iuſtitiæ.
Differentiæ inter ius commune & feudorũ, per Baptiſtã Cazalup. in repe. c. 1. de feud. cog. per Baptiſtam de S. Blaſio.
Legalis dialectica Petri Gammari.
Propoſitiones maiores & minores Raynerij de Forliuio.
Modus arguendi Bal. non impreſſus.
Idem per Dynum.
Ioan. de Arnono Soliloquia. Dialogi. Commentarij.
Regulæ Iuris cum Fallentijs, per Bartholomæum Socinum.
De modo ſtudendi, per Mar. de Fano, per Cacialupum, per Petrum Vetruuium, per Ioan. Iacobum de Canib. per Criſtophorum Hegendorphinũ.
¶ De interpretatione legum, per Stephanum de Fredericis.
Raymundus de Foroliuio. Matthæus Matheſilanus Bononienſis.
De electione uerioris opinionis, per eundem.
Lectiones Matutinæ & ueſpertinæ, per Bernardinum Rutilium.
De interpretatione ſtatutorũ. per Lanfr. de Oriano.
De ſtatutis. per Bald. per Alberi. per Brunum Aſtenſ.

GOTTFRIED WILHELM LEIBNIZ BIBLIOTHEK
NIEDERSÄCHSISCHE LANDESBIBLIOTHEK
Signatur: Leibn. Marg. 64:2, Stück 1, [700] - 342r
PUBLIC DOMAIN

Regulæ ſtatu. per Bart. per Bald.
Dialogus topicus Do. Pauli Roſelli, non impreſſus adhuc, ſed cito imprimendus.
De ſtatutis excludentibus fœminas, per Laur. de Palatijs in parag. cæterum. per Nattam Aſtenſ. in cap. quamuis. per Brunum Aſtenſ. per Io. Cāpezij.
De ſtatu. Quando res dicatur habere originem à contractu. per Ioan. Fran. Ponzinibium.
Tract. reſcriptorum Guido. Papæ.
De ſtatu Delphinali, ſi quis per literas, per Guido. Papæ.
Bartholomæus à Chaſſeneu, ſuper Conſuetudines Burgundiæ.
Super cōſuetudines Aurelianenſes, Io. Pyrrhus.
Super conſuetudines Turonenſes, Ioā. Saxon.
Super conſuetudines Bituricenſes, Nicolaus Boërius.
Super cōſuetudines Burdigalenſes, Arnoldus Feronus.
De priuilegio reſcrip. Marti. Laudenſ.
¶ De extenſione per Matheſilanum.
De forma, per Brunum Aſtenſem.
De augmento, & diminutione. per eundem.
De copula &, per Bar.
De dictionibus uarijs, per eundem.
De minimis, per Corſetū in tractatu de Pot. regia.
De brauio, per eundem.
De dictionibus geminatis, ibidem per eundem.
De correlatiuis, per Baptiſtā de S. Blaſio.
Liber brocardorum Damaſi.
¶ Paradoxorum Andreæ Alciati lib. 6.
Diſpunctionum, lib. 4.
Prætermiſſorum, lib. 2.
Parergon, lib. 3.
Intellectus ſingulares legum, Vdalrici Zaſij.
* COROLLARIVM. Et primū de iure ac iuriſprudentia.
De iure, Iſidorus libro 5. Etymolog. Cottorius. Octau. Mirand. Vincentius Bell. 1. 3. 47. Vide ſupra in Politicis Titulo 6. qui inſcribitur de legibus, plebiſcitis, ſenatusconſultis, edictis: diplomata, inſtituta, conſuetudines. Item in Ethicis Tit. 19. de iuſtitia.
De iure, lege, & pacto, Hiere. Pad. 2. 6. 6.
Ius ciuile, Pet. Lagnerius ex Cic.
De origine iuris, Vdalricus Zaſius.
De iuris & legum origine, Polydorus 2. 1.
Prolegomena de iure ciuili, Franc. Baldunni.
De iuriſprudentia uetere & nouitia, oratio Nic. Beraldi.
Iuris ciuilis collectores, Tribonianus et ſocij: Vide Tomo 1. in Iuſtiniano, & Triboniano.
Deſcripto iure & dignitate ueterum interpretum, Phil. Melanchthon.
De dignitate Legū, Phil. Melanchthon.
Res non iudicandas ſecundum arbitriū iudicis, ſed ſecundum ſcriptum iuris, oratio eiuſdem.
Oratio in laudem iuriſperitiæ, Cæſij Calcagnini: in laudem iuris ciuilis, Andr. Alciati.
Iuris ciuilis patrocinium, Cl. Cantiunculæ.
Oratio de legibus Sebaldi Munſteri, & Phil. Melanchthonis.
Comparatio iuris ciuilis cum re militari, per Chriſtoph. Longolium.
Ad iuriſcientiā ualde conducere libros ethicorum Ariſtotelis, probatur lib. 1. ca. 11. de dignitate uſu & methodo philoſophiæ moralis per Othonem Vuerdmyllerum.
De corrupto iure ciuili, Ioan. Ludouicus Viues.
περὶ ἀδικείας καὶ τοῦ ἐπιεικοῦς, Commentatio Bonifacij Amerbachij: & alia περὶ τοῦ ἑκουσίου καὶ ἀκουσίου, nondū æditæ.

¶ *Quæ ad methodum iuriſprudentiæ, & ſtudiorum in ea rationem pertinent.*

De modo ſtudendi in Iuriſprudentia, Chriſtoph. Hegendorphinus.
Matthæus Gribaldus de ratione ſtudij.
De legalis ſtudij ratione, Gilbertus Cognatus.
De ratione ſtudij legalis, Paræneſis Cl. Cantiunculæ.
De modo ſtudendi in utroq; iure, Ioan. Baptiſta Caccialupus de S. Seuerino.

In utriuſq;

In utriuſq; Iuris libros Introductorium.
Modus legendi abbreuiaturas in utroq; iure, & alia quædam in uno uolumine excuſa olim Baſileæ.
Modus ſtudendi in Iure, Matthæi Offæ.
¶Epitome tyrocinij Iuris ciuilis Chriſtophori Hegendorphini.
Introductorium Iuris Hermanni Schildis.
Iuriſprudentiæ liber 1. Sebaſt. Derreri.
Conradi Lagi Methodus iuris ciuilis.
Methodus Iuſtinianæa, ubi totũ Ius explanatur grammatice, dialectice, & rhetorice, Io. Droſæi.
Nomologia Iacobi Omphalij.
Viatorium utriuſq; iuris, Ioan. Berberij. Vide ſupra Tit. 2. ubi de Summis & Epitomis.
Curſus iuris canonici.
Compendiũ utriuſq; Iuris, Petri de Rauenna.
Iuriſprudentiæ Summa Siculi Flacci.
Summa Iuris, Refredi Beneuentani.
De Iuris partibus & ordine, Vincent. Bell. lib. 9 Speculi Doctrinalis.
Commentarij Iuris, Iunij Niphi, aliâs Nipſi.
Indices ſcriptorum Iuris, Neuizani, Gomeſſij, & Fichardi, integri huc appoſiti.
Stephanus de Fredericis, de interpretibus Iuris.
De ſcripto iure & dignitate ueterum interpretum, Phil. Melanchthon.
De legum commentatoribus, Fr. Floridus Sabinus.
¶Dialectica legalis ſiue diſſerendi ars ad Ius ciuile, Chriſtophori Hegendorphini.
Rhetorices præcepta ex Iure, Bernardi Vualtheri.
Rhetorica & Dialectica legalis Huld. Zaſij. Vide ſupra ubi de Practicis.

¶ *De regulis iuris.*

Regulæ iuris tum ex Pandectis, tum ex decretalibus & Sexto.
Rubricæ omnes Cæſarei & pontificij iuris. Apud Gryphiũ in Enchiridio 1536. cum alijs quibuſdam ad ius ciu. pertinentibus Lugduni excuſæ.
De regulis iuris, Dinus, Decius, Io. Ferrarius, Nouellæ Io. Andreæ.
Omnium legum tituli ff. de reg. iuris, copioſa, ſubtilis, ac perutilis interpretatio Hieronymi Cagnoli.

¶ *Leges, Statuta, Conſuetudines.*

De obſeruandis legibus, oratio Io. Saxonij Hatteſtedij.
De legibus & ſectis, Petrus de Al.
Leges ciuiles, Sarcerius ex Auguſtino.
De iudicijs & legibus, Ioan. Caluinus cap. 20.
Aedes legum, per Io. Lud. Viuem.
Ciceronis liber de legibus. In eundẽ præfatio Io. Lud. Viuis.
De legibus, Michaëlis Pſelli libri 2.
Procœmia legum Chærondæ Catanæi apud Stobæum.
Ciceronis oratio pro lege Manilia.
Leges uariæ in Iure ciuili, uide infra in tertio Indice, in L. litera.
Leges Riboariorum Baioariorũq;, quas uocant, à Theoderico rege Francorũ latæ: Item Alemannorum leges à Lothario (aliâs Clotario) rege latæ, excuſæ Baſileæ. 1530. in 8. chartis 7.
Gothorum leges extare Beatus Rhenanus in præfatione in Procopiũ cum alijs hiſtoricis excuſum teſtatur.
Leges omnes, quæ ſparſim apud oratores & poëtas inueniuntur, explicuit Aemylius Ferretus.
De legibus mundanis Caroli & Ludouici, Anſegiſi abbatis libri 4. Vide ſupra Tit. 1. par. 18. ubi de Authenticis, in Corollario.
Cronoſolon, id eſt, Saturnalium legũ lator, Luciani, Græ. & Lat. interprete Deſ. Eraſmo.
Orbis Romani politiæ reſtauratio per Io. Oldendorpium.
De conſtitutionibus, Albertus Brunus.
Stilus parlamẽti, cum Conſtitutionibus Bituricenſibus, liber impreſſus.
De ſtatutis eccleſiaſticis Caroli & Ludouici, Anſegiſi abbatis libri 4.
Albericus de Roſate, & Angelus de Pe. ſuper Statutis.
Conſtitutiones Neapolitanæ, liber impreſſus.
Cõſuetudines Pariẽſes, liber impreſſus.
Commentarij in ordinationes regias Pariſijs excuſi.

GOTTFRIED WILHELM LEIBNIZ BIBLIOTHEK
NIEDERSÄCHSISCHE LANDESBIBLIOTHEK
Signatur: Leibn. Marg. 64:2, Stück 1, [702] - 343r
PUBLIC DOMAIN

De priuilegio breuis enarratio, Ioan. Oldendorpij.
¶ Decalogi diuini enarratio ciuilis per Ioan. Oldendorpium.
De legibus 12. tabularum, Cælius Calcagninus in Collectaneis uetustatis.
De multandis iniurijs ex 12. tabulis, Crinitus 25. 8.
¶ Andreæ Alciati Apologia contra Lodouicum.
Variarum opinionum in Iure liber Aemylij Ferretti.
Doctrinale florum.

TITVLVS XII. QVI SCRIpserint aliquid circa personas ecclesiasticas, & ecclesiam.

MOnarchia Petri de Monte.
Monarchia Antonij de Roxellis. ubi de potestate Papæ, imperatoris, & Concilij. de eodem per Panor. & per Claudium Cantiunculam.
De Scimate, D. Conradi de Geileusen.
De potestate Papæ, & Concilij, per Ioã. Franciscum Poggium.
Somnium uiridarij, ubi de potestate Papæ & Principum secularium.
De authoritate ecclesiæ, per Io. de Turre Cremata, Ioan. Gerson. per Cyprianum, et per Alexandrum de Clipido.
De autoritate & præcedẽtia magni Concilij, per Ioan. Montaigne, cum additionibus Nicolai Boërij. per Fratrem Isidorum de Isolanis, per Fratrem Augustinum de Anchona.
De potestate Legati Franciæ, per Nicolaum Boërij, & per Ioan. Brunellum, ubi de Cardi.
De libertate Ecclesiastica, per Ioan. Lupum, & per Bonicontium filium Ioan. Andreæ.
De Immunitate ecclesiæ, per Ioannem de Vischijs.
De exemptionibus, per N.
De Concubinis, per Lodouicum Sardũ, in tractat. de legitimatione.
De ueritate Romanæ ecclesiæ, per Fratrem Syluestrum de Prierio feudi Asten. magistrum sacri Palatij contra Fratrem Martinum Luther.
De potestate secularium super Ecclesiasticas personas, & ecõtra per Stephanum Aufreri, per Guidonem Papæ in tractatu q̃modo Laici ducis Sab. possint trahi coram Ecclesiastico.
Casus in quibus Iudex secularis potest capere Clericũ, & de priuilegijs Clericorum per Bernardum Laurentiũ, & D. Bonicontum.
De translatione concilij Basileæ, per Caldinum de Bon. compagnis.
De mutatione status ecclesiarũ, per Petrum de Vbal.
De indulgentia Sermo, per Fel.
De mutatione status ecclesiarum Petri de Perusio, per Lodo. Bolog. per Fratrem Stephanum de Notis, per Hieronymum Zanetinum.
De alienatione rerum ecclesiasticarum, per Fabianum de Monte S. Sabini in tractat. de Emptio.
De animabus incolentibus purgatorij, an possint per Papam dispensari, per Fratrem Iacobum Marchepallu.
De horis Canonicis, per Ioannẽ de Lignano.
De horis Canonicis dicendis, & cautelis circa eas per Nicolaum Plouium.
De horis Canonicis, per Albertum de Ferrarijs Placentinum.
De indulgentijs tam plenarijs quàm simplicibus, per Lodouicum Bolognínum.
Prouinciale omnium ecclesiarũ, ponens stylum Cancellariæ Rom. curiæ Canones præsentiales, per Episcopum ciuitatis.
De Canonizatione sanctorũ, Troili de Maluitijs.
De Cardinalibus, per Mart. Laud. per Barbaciam, per Gundisaluum de uilla Diego, & per Io. Brunel. in tractat. de potestate le.
De Episcopo per Bertach. per Troilum de Maluitijs, de digni Episcopi.
De Religiosis sectis ac regulis, per Raymundum Fraguier.
De potestate Capitoli sede uacante, per Franciscum Patinum.
De priuilegijs clericorum, per Do. Bonicontum.
De uero & perfecto Clerico, per
De Fratribus minoribus siue minoritum, per Bart.

De exem-

De exemptionibus, per Bal.
De Canonica portione, & Quarta, Lapi de Castellione.
De Canonica Episcopali, Petri ab Vbaldis Perusini.
De Canonica Parrochiali, per eundem.
De Canonica portione Ioan. Hugonis in tractat. de offic. 4. præla.
De hospitalarijs, Lapi de Castelliono.
De Iudæorum infantibus baptisandis, per Vdal. Zasium.
De uisitatione, per Marianum, & alium in uulgari, per Franc. Pauinum in baculo pastorali, per Petrum Suberti in uinea domini.
De reuocatione unionis ecclesiarū, per Petrum de Vbaldis.
De Vnionibus ecclesiarū & beneficiorum per Caccialupum.
De præcedentia monachorum, & regula. Can. per Augustin. Can. in Scrutinio.
De præceden. Can. & Abb. per Nicol. Boerij in tractatu de regio cōsistorio.
De irregularitate, per Nicolaū Ploniū.

TITVLVS XIII. CIRCA *beneficia ecclesiastica.*

DE elect. per Mandagotum, per Stephanum Malereti. ubi de potestate regia circa eam.
Directorium cōficiendarum electionū, per Petrum de Baxio.
De beneficio, per Ioan. de Selua.
De permutatione beneficiorum, per Petrum de Vbal. per Feder. de Senis.
De pluralitate beneficiorum, per Ioan. de Lignano. per Friderichum Petrutium Senensem. cū additionibus Lapi à Castellione. per Aegidi. de Bellame. per Alex. de Lentria, & ultimo per quendam modernū sine nomine, & per quendam alium sine nomine.
De unione ecclesiasticarum, & eius reuocatione, per Petrum de Vbal.
De iure patronatus, per Roch. de Curte, per Paulum de Cittadinis Mediolanensem.
De rescriptis Guido. Papæ, per Paulum de Cittadinis.
Quando literæ apostolicæ noceant patronis ecclesiarum, per Fel.
*COROLLARIVM. De gratijs expectatiuis, & literis gratiæ & iustitiæ tractatus Ioan. Staphilei episcopi Sibenicensis.

TITVLVS XIIII. CIRCA *sponsalia (desponsationes, alimenta, dos, affinitas, nuptiæ.)*

DE sponsalibus & matrimonio, per Ioan. Andreæ, per Archiepisc. Florent. per Io. Lupum, per Io. Brunellū, per Felicem Malleolum.
De consanguin. & affinitate, Matthæi Nerutij, per Hieronymum Præuidellum.
De digamia, per Ioan. Montaigne.
De secundis nuptijs, per Ant. de Prato Tridentinum. uidę etiam rep. illius Rub. supra loco suo, per Ioan. Garonem Auenionensem.
De dote, per Ioan. Campegium, per Bal. Nouellum. per Baptistam de S. Blasio, per Vicentium de Palleotis.
De consanguinitate & affinitate tam legali quam spirituali, per Ioā. Andreæ in arbore, per Stephanum Costam.
De legitimatione spuriorum, per Lodouicū de Sardis Ferrariensis, per Antonium de Roxellis, Aretinus, per Mart. Laud. in disp. incip. Augerius.
De casibus in quibus summus Pontifex non dispensat, per Ioannē Randeum Gallum.
De dispensationibus per Episcopos, per Ioan. Randeum Gallum.
Sylua nuptialis, per me Ioan. Neuizanum Astensem.
De alimentis, per Bar.
* Tractatus de duobus fratribus, nescio cuius authoris, impressus. Plura quæ ad matrimonium & nuptias, uide in Oeconomicis supra Tit. 5.
Argumēta, seu Rationes dubitandi 224. Filium natum ex uxore, absente marito per decēnium, elle mariti filium, Fr. Niconitij.

TITVLVS XV. CIRCA *Dignitates laicas (miles, ludus, bellum & duellum, ius imperij, nobilitas, feuda, lamiæ, aduocati officium, tabelliones, doctor.)*

DE iure imperij, per D. Lupoldum.
De priuilegijs regum Franciæ, per

Ioannem Feraldi.
De priuilegio & reſcripto, Martini Garati.
De poteſtate regia, per Corſetum, ubi de minimis.
De dictionibus geminatis, Priuilegijs pacis. Et quomodo ſpol. reſtituendus.
De principibus, per Mart. Laud.
De poteſtate dominorum, & libertate ſubditorum, per Ioan. Baguionum.
De authoritate utriuſq; regij conſiſtorij, per Nicol. Boërij.
De parlamentis & eorum authoritate et præcedentia, per Ioan Montaigne, cũ additionibus Nicolai Boerij.
De cõſiliarijs principũ, per Mart. Laud.
De Legatis principum per eundem.
De officialibus dominorum, per eundẽ.
De caſtellanis & caſtris, per eundem.
De confœderatis, per eundem. per Iacobinum de S. Georgio in feudis, per Ioan. Lupum.
De regimine ciuitatis, per Bar. per Franciſcum Lucum.
De Guelfis & Gibellinis, per eundem.
De tyranno, per eundem.
De Imperatore militum deligen. per Cepolam.
De ſucceſſiõe regũ, Guiliermi de Monferrat.
De milite, per Mart. Laud. per Paridem de Puteo.
Enchiridion militare, per Ioan. Surgeti.
De inſignijs & armis, per Bar.
De cuſtodia clauium portarũ & caſtrorum, Nicolai Boërij.
De repreſſalijs, per Bart. per Ioan. de Lignano, per Ioannẽ Iac. de Canibus, in tract. de iniurijs & damno dato.
De bello & duello, per Ioã. de Lignano, per Raimundum de Pœna forti. per Gofre. Beneuenta. per Larbre de Batailles, per Honoratum Bonhor, per Mart. de Laud. per Baptiſtam de Valle, per Vincentium de bello Italico, per Paridem de Puteo.
Ioannis Lupi Segobienſis Hiſpani.
De bratio. per Corſetum.
De ludo, per Stephanum Coſtam. per Ioan. Baptiſtam Caccialupi. per Troilũ de Maluitijs. per Paridẽ de Puteo.
Tract. in quibus caſibus Laici ſubditi imperio ducis Sabaudiæ poſſunt trahi ad iudicem eccleſiaſticum, per Guidonem Papæ.
De feudis Ioan. Raynaldi, per Ioan. Tierri, per Antonium de Prato.
De Falcone, per Bar.
De nobilitate, per Ioan. Raynaudi, per Bonum de Curtilli, per Iodocum Clotoueum, per Pontanũ poſt uitas Pontificum.
De dignitate, per Mart. Laud.
De Doctoribus, per Petrum de Lenaucderij.
De Lamijs, & excellentia utriuſq; Iuris, per Ioan. Franciſcum Ponzinibium Placentinum.
De præcedẽtia Doct. & militis per Chriſtophorum Lafranchinum, & per Signorol. de hono. & addi. per Lodo. Bolog.
De præcedentia & ordine graduum utriuſq; fori, per Nicolaum Boërium.
De officio aduocati, per Lanzel. Politũ.
De tabellionibus, per Bart. per Ioan. Iacobum de Canibus.
*Dignitates & magiſtratus, uide ſupra in Politicis Tit. 3. Item de nobilitate et nobilibus Tit. 5. Ibid.
De militijs ex caſu, Commentarij Lelij Taurelij.
Iuriſconſulti bonitas & dignitas, Marſil. 1. 73. Legitimi iuriſconſulti partes, Marſil. 1. 97.

TITVLVS XVI. CIRCA CONtractus. (Vſuræ, redditus, dona, mora, fructus, Defenſorium montis pietatis.)

DE pactis & conſtituto, per Bal. per Cacialupum.
De tranſactionibus, per Cacialupum.
De executione inſtrumẽtorum. per Antonium de Canario.
De inſtrumento Guarentigie, per Benedictum de Barzis.
De inſinuatione, per Ant. de Canario.
De emp. & uen. per Fabianum de monte S. Sauinini.
De pacto de retrouenden. per Fratrem Bernhardinũ de Buſti. in 1. parte Roſarij. Ser. XXVII.
De emptione & uenditione unius pro uiginti, per Felicem Malleolum.

De noua-

De nouationibus, per Albertum Brunum in tract. da Augmento.
De pensionibus, per Ioan. Baptistã Cacialupum.
De usuris & reddituũ uitalium aut perpetuum, per Guid. Bont.
De cõtractibus simulatis, per Cepolam.
De donatione mutua inter uirum & uxorem, per Ioan. Pyrrhum.
De donatione causa mortis, per Rolandinum Passagerium.
De contractionibus illicitis, per Guidonem Papæ.
De iure Prothomiseos, seu iure cõgrui, per Matthæum Afflictum Neapol. per Baldum de Vbaldis Perusini.
De usuris, per Ambro. de Vignate.
Item per Fratrẽ Fran. de Platea, impressum Patauij, 1473. regnante Nicolao Trono duce Venetorum.
De usura centesima, triente, semisse, per Aegidum Betsbrugium.
De fructibus, Copus per libros 4.
De contractibus mercatorum, per Ioan. Nider. per Guilelmũ Bont. per Guidonem Papæ. per Archiepiscopum Florent. per Laurentium de Ridolfis. per Andream Brixiensem in tract. de Cambijs.
Defensorium montis pietatis, per eundẽ Fratrem Bernar. de Busti. per Laurentium de Rodulphis. per Thomam de Vio Papiensis.
Augmento rebusq; additis, per Albertũ Brunum.
De Cambijs. per Andream Brixiensem, per Thomam de Vio Papiensis. per Hieronymum de Luca.
De mora, per Marc. Anton. Baueriam, per Saly.
De seruitu. urba. prædio. rusticorũ, Bartol. Cepol.
De seruitutib. Petri Gamari Bononien.
De fideiussoribus, per Hippolytum de Marsilijs.
De debitore suspecto fugitiuo, per Ioan. Baptistam Cacialupum.
De substantialibus procuratorij, per Io. Grassis.
De securitate Guilier. de Cuneo.
De priuilegijs pacis, per Antoniũ Corsetum.
De cessione, per Ioan. de Grassis.
In quibus casibus habeat locum pœnitentia, per Guidonem Papæ.
De retractu, id est, retractione contractuum, per.
De acquisitionibus, per D. Ioan. Villemati de Fortia.
De duobus fratribus, & alijs quibuscũq; socijs, per Bar. per Bal. per Petrum de Vbal. ubi in 11. parte. q. 9. tractatus de Oliuis & paleis, Ang. de Periglis.
De socida, per Ang. de Periglis.
De amicitia, per Ioan. de Lignano Mediola. * Emptio. Vincentius Belluac. 3. 7. 5. De contractibus uide supra in Politicis Tit. 6.

TITVLVS XVII. CIRCA clausulas. (notariatus, renunciat.)

CLausularum per D. Vitalem de Cabanis.
Clausulas derogatorias, per Guido. Papæ. per Claudium Disutum Capillonensem.
De renunciationibus iuris ciuilis. per Iacobum Butrigarium.
Ars notariatus. cum tract. de renunciationibus, quæ ponunt in instrumẽtis.
Clausulas testamẽtorum habes in testamento Angel. de Aretio.
Clausulas processus inquisitionalis habes per eum in tract. suo maleficiorũ.
Clausulas inuestituræ habes per Iacobinum de S. Georgio in feudis.

TITVLVS XVIII. CIRCA IVdicia. (De interesse, feriæ, iuramentum, iurisdictiones, arbitri, actiones, testes, notarius, &c.)

SPeculum iudicum, per Martinũ Ranaud. Senonensem.
Arbor iudiciorum, per Ioan. de Grassis.
De arbore iurisdictionum, per Guilielmum Realem.
De origine Iurisdictionum, seu de duabus potestatibus, temporali & spirituali, per Petrum Bertrandi Cardinalem.
De arbitris, per Petrum Iacobi.
Defensorium iuris, Ioan. Monachi Cisterciensis. per Bar. per Lanfr. de Oriano, cum additiõibus Benedicti de

Vadis, per Ioan. Baptistã Perusinũ.
Tract. iudiciorum Manfuerij.
De actionibus, per Baptistam à S. Blasio. per Placentinum, in tract. de uarietate actionum. per Odofredum Beneuentanum, in tract. de formandis libellis. per Ioan. Oldendorpium.
Practica Bal. Archidiaconi, & de Bonaguiso. & Abbatis, et per Iacob. Ferrarien. & Papi.
Differentiæ inter arbitrum & arbitratorem, per Baptistam de S. Blasio.
De oppositione compromissi, per Iacob. Butrig.
De iurisdictione, per Bart. De origine iurisdictionis, per Petrum Bertrandi. Arbor iurisdictionum, per Guliermum de Luuera.
De substantialibus procuratoris, per Ioannem de Grassis.
Formularium procuratorum & aduocatorum, secundum curiam Rom.
De feriis, per Franciscum de la cruce.
De dilationibus, per Iac. de Arena. in l. 1. ff. si quis cautio.
De citationibus, per Bar. per Maria. in Rubrica, extra de dila.
De literis cõpulsorialibus, &c. per Guidonem Papæ.
Quo casu citatio nõ ualeat, per Bar. per Anto. Nicellum, in cõcor. glosarum.
De 1. & 11. decreto, per Guidonẽ Papæ.
De instantia, per Maria. in c. uenerabilis. de iudi.
De recusationibus, per Stephanum Aufrerij.
De insinuationibus, per Antonium de Canario, cum additionibus.
De compensationibus, per Tindarum.
De petitorio, per modum disputationis, per Philippum Frãcum Perusinum.
De sequestro, per Franciscum Curtium senem, & per Angelum de Vbaldis Perusinum.
Fallentiæ ad regulã, quod spoliatus ante omnia debet restitui, Antonij Corseti.
De formandis libellis, per Odofredum, & Hermanni ultra illos Gofredi. per Cacialupum, in tractatu de Debitoribus fugitiuis.
De positionibus & interrogationibus, per Franciscum Curtium, per Odofredum, per Iacobum de Arena.
Quomodo mors probetur, per Bar.
De negatiua probanda, Martinus de Fana.
De testibus, per Bar. per Bal. per Alberic. per Barbam in c. testi. de testi. per Curtium senem. per Stephanum Aufrerij, & nouissime per Crot. de Monteferrato.
De testibus uariantibus, per Tindarum.
De testibus post publicationem, per Marianum, in c. fraternitatis. de testibus.
De præsumptio. per Bar. per Guidonem Papæ.
De Notario, per Antonium de Butrio.
De iureiurando, per Ioannem de Selua. per Corf. in Rubrica extra de iureiurando. per Marcum Antonium Baueriam, per Franciscum Curtium Papiensem. De iuramento calum. per Marianum Sonzi. De positionibus, per Odof. per Iacobum de Arena. per Curtium in titu.
C. de iura. calum. De exceptioni. per Io. Monaci. per Iacobum de Arena. per Innoc. per Martinũ de Fano, per Nepotem de monte Albano. De præscriptio. per Bar. per Dy. per Franciscum Balbum, per Roggerium. per Hostiensem, per Oldendorpium, & ibi de Vsucapionibus. De differentia inter sententiam interloquutoriã & diffinitiuam. per Franciscũ de Arre. De appellationibus per Bonicontum. De excusatore sine mandato, per Antonium de Canario, per Guidonẽ Papæ. De expendio, per Iacobum de Arena. De interesse, per Antoniũ Fumæum. De interesse, per Dynum Mugellanum. De excussione pignorum, per Bartolum à Saxo ferrato. nõ est cum alijs tractatibus suis. De executiõe instrumentorum, per Antonium de Canario.
*COROLLARIVM. De iudicijs & legibus Io. Caluinus, ca. 20.
De iudicibus & iudicijs & pertinentibus ad ea, uide supra in Politicis tit. 4.
De actionibus, Iason Arbor actionum, impress.
Dinus de actionibus. Actiones forenses, liber impressus.

TITVLVS

TITVLVS XIX. CIRCA FIscalia (munera, sortes, superstitiones, maleficia, hæretici, calumniatores, censuræ ecclesiastica, excommunicatio, carceres.)

DE priuilegio fisci, per Mart. Laud. per Lucam de parma. De moneta, per Mart. Laud. per Franc. Curtiũ Papien. per Io. Garonis. per Io. Gnandum Auenionensem. per Brunum Astensem, in tractatu de augmen. Et extat consilium collegij Papiensis in materia ualoris monetarũ. De collectis Petri de Vbaldis. De mensuris & cuius auto. fiant, per Io. Garonis. per Ioan. Regnaudi Auenionensem. De alueo Tiberiade, & de insula, per Bar. De decimis & charitatiuo subsidio, per Franciscum Pauiũ. De oblationibus Troili Maluitij. De muneribus, per Petrum de Vbal. per Antibolum. per Guilielmum de Cugneo. per Petrum Antebolum Allobrogem. De gabellis, per Bertachinum. Parrochiale curatorum per Michaëlem Lochemier.

Manipulus curatorum, per Guidonem Montrochieri. Rationale diuinorum officiorum, per Io. Durandi. i. Specu. De maleficijs, per Ang. de aretio. per Bonifacium de Mantua. De iniurijs & damno dato, per Ioan. Iacobum à canibus. Albertũ de Gaudino. Practica Criminalium per Iacobum de Beluiso. Rulandinus de Romuntijs, de ordine maleficiorum. De accusa. & inquisitio. per Bonicontum. per Guidonem Papæ. per Placentinum in tractatu de uarietate Actionum. De securitate præstan. per Minantem. De pace Cõstantiæ, per Baldum de Vbaldis. De exemptionibus, per Bal. per Guil. de cuneo. De excusatore, per Ant. de Canario. De carceribus, per Bar. sed non est uerum, alius etiam intitulat Bal. sed non est, cum ibi alleg. Imol. sæpe. De bannitis, per Bar. per Nellum. De fuga, per Ioan. Thierrum Lingonensem. De indicijs & tortura per Gandinum, per Guidonem de Suzaria, per Franciscum Brunum, per Baldũ de Periglis. Quomodo puniatur conatus, per Fel. De sindicatu, per Bal. in parag. proficisci. ubi Aug. de Periglis in additionibus. per Cataldinum, per Amodeum de Castello, per Paridem de puteo. Et latius per Raynaldum Lonzone iurisconsul. dig. & regium auditorem in regno Neapoli. In quibus casibus quis puniẽ ad mortem de iure ciuili, per Bal. De hæreticis, per Francis. Scilacensem. intra. de fide catholica, per Franc. Pomzinibium, in trac. de Lamijs & excellentia iuris. per Paulum Grillandũ, in tracta. de diuersis criminibus per Iacobum Sprenger, in malleo maleficarum. per Gundisaluum de uilla diego Hispanum, auditorem Cotæ. per D. Archiepiscopum Thaurinensem, contra Valdenses.

De calumniatoribus Pauli Grillandi, in tractatu de diuersis criminibus.

De casibus, quibus secularis Iudex potest manus in clericos sine metu excommunicationis imponere, per Bernardum Laurentem Tolosanum.

De casibus, quibus pœna mortis à lege imponitur, per Guilielmum Bon. Lo uanensem. quidam Baldo Perusino tribuunt,

De diuersis criminibus, & earũ pœnis, per Paulum Grillandum Florentin.

De seditiosis, per Nicolaum Boërium.

De sortibus, per Troilũ Maluicium.

De superstitionibus, per Martinũ de Arles. De crimine læsæ maiestatis, per Mart. Laud. per Franciscũ Lucanum Parmensem. De percussionibus, quibus moritur quis. per Bart.

De censura ecclesiastica per Ioan. Calderin. per Archiep. Florentinum, & per fratrem Franc. de Platea, impress. Patauij, 1473. & per Ioãnem de Ligiano Mediol. De excõmunicatione, per Nicolaum Plouium Posnoniensem. per Iacobum de Bellouiso. De simonia, per Io. Carassa. De Torméntis, Guido. de Suzan. De interdicto ecclesiastico. ubi supra, per Calder. per Io. de Lignano. per Celsum canonicum regularem. per Nicolaum de Ploue.

TITVLVS XX. CIRCA SVCceſſiones. (Suitas, collationes, acquiſitiones, ſubſtitutiones, peſtis, inuentarium.)

DE primogenitura, per Martinum de Laude. De ſuitate & extraneitate, per I. Garonis. per Ioan. Regnaudi. per Ioan. Pirrhum. per Angelū de Periglis. Materia Trebellianic. Antonij Corſeti.

De ſubſtitutionibus, per Rayn. de forl. Baldum de Vbaldis, Bartolū de Hutio, Vdalricum Zaſium, Lancelotū Politum, Antonium Fumæum. & de Coniunctionibus, per eundē. Trac. de teſta. Angel. de Are. per Philippū de Caſolis, per Rolandū Paſſageriū. De codicillis per Roland. Paſſageriū. De collationibus per Vitalē Hemauſenſem. De inuentario, Angel. Forma inuentarij conficiendi ne hæres teneat ultra uires hereditarias, p Guidonem Papam. De inuentario & eius confectione, per Fran. Porcellinum.

De Quartis, per Bartolū de Hucio. De Trebellianica, per Antonium Corſetum. De bonorū poſſeſſionibus, per Arnaldum Contadū Narbonenſem, iuriſtudioſum. De ſucceſſionib. maſculorum excluſis fœminis per Statutum, per Laurentiū à Palatijs rubeis Fanenſis.

De peſte, Franciſci de ripa. De ſucceſſio. regum, Guilier. de monferrat.

De ſucceſſiōibus ab inteſt. per Dynum. per Mateſilanum. per Nicolaū de Vbal. per Rolandinū Paſſagerium. per Cynum à ſigbuldis. per Antoniū de Roſellis Aretinum. De aquiſitionibus poſſeſſ. & dominij per Io. de uille mati de Sforzia. De executorib. ultimarum uoluntatum, per Ioan. Iacobum à Canibus.

*COROLLAR. De teſtamentis uide etiam in Politicis, Tit. 6.

TITVLVS XXI. DISPVTAtiones uariæ plurimorum doctorum.

DIſputationes Pilei, non impreſſæ, extant tamen apud nos.

Diſputationes Roffredi Beneuentani.

Diſpu. tam dominicales quàm uenereales, D. Barthei Brixienſis, ſunt nu. 91. (* Aliàs, Bartolemæi Brixiani Diſputationes Decretalium libris 5.)

Diſput. Ioan. Andr. habes in ſuis mer curialibus, quas edidit ſuper titu. de reg. iur. li. 6. & ſuper unaquaq; reg. poſuit unam.

Diſput. eiuſdem de clerico relinquente habitum, an gaudeat priuilegio. incip. Quia ſæpe quærimus ubi.

Diſput. Calde. incip. Quæritur. quam alleg. Fæli. in c. graue in 2. de offi. or.

Diſput. Paul. de ca. 9. ſunt. in. 2. uol. rep.

Diſpu. Aegidij de Mandelbertis. 3. 12. in uol. rep.

Qui caſus requirant ſpeciale man. ſunt in fi. trac. Bonifacij de Vitalinis. Latius per Ang. Inſti. de hijs per quas ag. po.

Diſpu. Petri de Bellaperti. ca ſunt nu. 547. & alia quæ incipit Quæſtio talis eſt, ita eſt de conſuetudine in quadam eccleſia collegiata, eſt poſt ſuas repetitiones.

Diſpu. Bar. 18. ſunt cum eius conſilijs.

Diſpu. Bal. incip. Accuſatus de uitiatiua, Statuto caueſ.

Diſput. Ang. de Vbal. ſunt nu. 6.

Diſput. Do. Chriſtofori de Caſtelliono, circa alienationem rerum mulieris prohibitā à ſtatuto. incip. ſtatuto ciuitatis Papi.

Diſpu. Petr. de anch. incip. Antiquis & modernis temporibus.

Diſpu. Do. Bened. de Plōbino. 2. una incip. ſtatuto Piſano: alia, multę diſputationes eximiorum doctorum, in manibus Gregorij de Gregoris, non impreſſæ. Statuto ciuitatis cauetur.

Diſput. Flor. 3. Mulier primo uidua. Inquiſitus de crimine capitali. Baro quidā de nobili ſtirpe.

Diſpu. Laur. de Rodulfis eſt, in materia montis pietatis cum ſuo tractatu uſurarū in fi. de quo frater Bernardinis de Buſti in ſuo Roſario.

Diſput. eiuſdem. incipit, quæſtio trimembris Reuer. pater.

Diſput. Panor. ſunt nu. 6.

Diſput. Philip. Franchi in materia petitorij & poſſeſſorij. incipit, ex hac nobiliſſima urbe Peruſina.

Diſput. Mart. Laud. in materia legitimationis ſpuriorum. incipit, Augerius. poſtea ibi ſequitur alia.

Diſput. eiuſdē, in materia præſcriptionis. incip. Laudenſis cum titulo.

Diſput.

Disput. Hieronymi Zanetini, incipit, In sacro. Disput. Iac. de Puteo. in materia mutationis monetarum, incipit, Mutuo Titio, factum habetur in tractatu Bruni Asten. de augmento. Disput. Alex. de Imol. incipit Sigismundus. Disput. Pauli Turretini, incipit, Rex Aragonum. Disput. Bulgarini, incipit, Sempronius condidit testamentum. Disput. quolibetica, Guilem. Bont. in materia usurarum, incip. quod liberum est, in tract. usurarum Disput. Vincentij Herculani, incipit, Perusinus quidam. Disput. Io. Ignei, An rex Franciæ recognoscat imperatorẽ, incipit, Cum me legente. Disput. An corpus suspẽsi debeat remanere in patibulo, uel sepeliri, in aureo alphabeto Petri Rauenatis circa fi. Disput. Petri Rauenatis, An decimæ sint de iure diuino. incipit, uidi, post suum compendium iuris canonici. Disput. de secreto Io. de Lignano. Alia de permutatione, eiusdem.

* COROLLAR. Argumenta 224. pro filio nato ex uxore absente marito matris per decennium, per Fran. Niconitium.

TITVLVS XXII. CONSIlia Doc. quæ hactenus habentur impressa, certis uoluminibus redacta.

COnsilia Dyni, Oldradi, Fedrici, Calderini, Signoroli, Bartoli, Bal. uolu. 5, Angel. uol. 2. Petri de Anch. Raphael Cuma. Raphael Fulgo. Io. de Imol. Lud. Ro.

Aegidij Bellamere. & licet in impressis sint solum consilia 48. tamen in bibliotheca Palatina Romę inueni 148. Vidi etiam ibi registrata consil. Saly. nondum impressa: sed liber fuerat exportatus, dimissa cathena. Paul. de cast. uol. 2. Anto. de Butrio. Geminiani. Cardinal. Zabarelæ. Panor. uol. 2. Io. de Annania. Bened. caprę. Bartho. Cepol. Cornei. uol. 4. Barbaziæ uol. 4. Alex. uol. 7. Franc. Aretini, Guid. Papæ uol. 3. Curtij senioris, Curtij iunioris, Ludo. Bolognini. Laur. Calcanei. Sonzi. uol. 4. Philippi Decij uol. 4. Cepulæ consilia criminalia, Hippolyti consilia criminalia, Stephani Bertrandi uol. 4. Iasonis de Mayno, Vdalrici Zasij uol. 2. Alberti Bruni Asten. ubi etiam sunt Consi. Aluaroti. Allegationes Lapi. Allegationũ Francisci Niconiti gre. 1. in qua adhuc 11. partes allegationum promittit. Allegationes Francisci Tertij Cremensis, pro testamẽto uitæ Iudęi. Collegiorũ Bonon. Paduæ, Ferrariæ de præcedentia monachorum contra cano. regulares. Quorum resol. habetur per Augustinum Cano. in li. scrutinij. ubi in fi. sunt plura cõsilia ad oppositum. Et super hac re est uolumen ingens non impressum Romæ in monaster. sancti Pauli.

Cœperam ego reducere omnia Repertoria suprà scriptorum cõsiliorum in unicum opus alphabeticum, & decisiuum, ponendo consilia concordantia & contraria, subordinando materias cuiusque dictionis quo ad poteram per regulas, ampliationes, & fallẽtias. Sed quia defuit otium, peragat alius, & maximum posteris leuamen laboris parabit, & utilitatem reip.

* Allegationes uide supra circa finem Tit. 5.)

TITVLVS XXIII. VARIA consilia hinc inde uagantia, & uarijs operibus inserta.

COnsi. Lap. de castel. circa inquisitores & nuncios apostolicos, quod sunt exempti à iurisdictione ordinaria, incip. Cũ Matthæus de Pontian. est insi. consi. Oldra. & ibi. Consilium Franc. Pauini, in causa beati Simonis. ubi late de materia indiciorum in causa criminali. incip. Reuer. pater considero principaliter. Consi. D. Alex. de neuo angeli & de castro contra Iudæos fœnerantes, est in fi. Summæ Pisanellæ. incip. in casu in quo requisitus fui. Consil. Bernardini de Busti, an pactum de retrouendendo faciat præsumi contractum fœneraticium. in 1. parte Rosarij Busti ser. 27. incip. de feria litera e, & litera g. Cõsilium Io. Lupi, post suã rep. de dona.

inter ui. & uxo. ubi defendit inculpatum de hæresi. Consil. Do. Christofori. castel. An præsumatur fœnus quando uendens postea capit in emphiteosim. incip. Casus talis est, quidam Titius. est in fi. Bonifacij de maleficijs, ubi Consil. Signorol. quomodo intelligatur iuratũ super negocio. incip. Suppositio statuto. Consil. Bal. An uulnus sit mortale. incip. Ad euidentiam præmitten. est quod ille qui intulit. in lect. Bald. super Inst. ad fi. Consil. Corseti, per quæ uerba & quibus potest prohiberi Trebellianica. incip. Quidam illustris. est in suo tracta. de potestate regia. q. 73. Consil. Nicolai Boerij de custodia clauiũ portarum. incip. Christi. & eius genitricis, quia in hoc tẽpore bellicoso. Consil. eiusdẽ, q̃modo cõsobrini inter se diuidãt hereditatẽ patrui. incip. An filij duorũ fratrũ. Consi. eiusdẽ, An quæsita per mulierẽ nomine suo sint sua, uel filiæ. An hæredes filiæ teneanť ad dimidiam debitorũ solutorũ per matrem. An succedens in mobilibus, succedat in uenditis, cum pacto de recatan. incipi. laquelina. Consi. de alienatio. iustitiæ seu iurisditionis. Vin. cingault. incip. Dominus illuminatio mea & salus. Consil. D. Petri de superuilla. An ecclesia possit infeudare sine consensu domini. incip. Ad laudem gloriosæ uirginis. Consi. hier. torti pro Florentinis qui occiderunt Car. incip. Dominus deus meus qui illumínas, nunc imprimitur cum consilijs Ant. de Butr. Consi. in materia comẽda. beneficiorum, per Troilum maluitium. incip. quidã urbanus spretus est. in fi. sui tracta. de sortibus. Cõsil. D. Petri Papæ, ad quem spectet electio episcopi. incip. Iesus factus pontifex in æternum. Consil. D. Guid. Papæ de pactis tẽpore matrimonij, quomodo succedat filia & eius filij. incipit Casus talis est magister Robertus. Consiliũ eiusdem in materia seruitutis negatorie. incip. An actione negatoria per homines. Consil. Ior. Bucí. de ualiditate testamenti & pactis dotis. incip. & quamuis pro primo. Consilium de seruijs, per Io. Tierri.

Consiliũ de bastardis, per eundẽ. Consi, duo. D. Leonardi Cesani, quomodo dicatur uenditio perfecta, *quãdo partes dicũt*, Faciemus postea instrumentum. Item ad excusandum notarium à falso. incip. Veritatem meditabitur. Consiliũ Bruni Asten. de filia exclusa perstat. à legitima. posuit in fi. sui tractatus statutorum excludentium feminas, *in ultima impressione*. Consilium coll. 2. Papiens. de qua monem debet solui cẽsus principi. est in fi. tractatus eiusdem Bruni de augmento. Consil. An petitio cõpromissi ex forma statuti possit peti post litem contestatã. in fi. tractatus Lafr. de Oriano, de arbitris.

Consil. D. Io. Baptistæ ca. felionei in materia possessoria. obstat, quod possessio defuncti continuetur in heredem. incip. Magnificus. & ibi post aliud in materia simulationis cõtractus. Sunt in fi. singulariũ. Franc. cremen. Cõsil. Iaso. de Mayno, impressum Romę, incipit redẽptorijs crucifixi. alia plura habentur impressa inter Consilia Alberti Bruni. Consilia duo in materia collectarum, habẽtur in fi. Petri de Vbal. de collectis. Et consil. Troili Maluitij, in materia amẽde beneficiorum. Consil. Bert. sonzi. quomodo detrahatur legitima & Trebellianica. & An filia exclusa à statuto faciat numerum in legitima. incip. Super præmissis quæstionibus. est post suã lect. ff. de exeq. rei iudi. Consil. Io. Campegij, impressum Romę in 4. incip. Quidam Episcopo. Alia Consilia istius habentur inter Consilia Alberti Bruni.

IOAN.

IOAN. NEVIZANVS DOC. ASTEN.
Lectori S.

SCIO uagari quædam alia consilia, sed quia reperi etiam ea esse inserta in uoluminibus cõsiliorum authoris sui, superfluum putaui hic annotare. Nec non & alios plures adesse libros impressos, de quibus notitiam non habui: sed pro nunc puto hos sufficere, quia nec plures inueni, licet rimauerim plures tam ecclesiasticas quàm mercatorias bibliothecas, Romæ, Venetijs, Paduæ, Bononiæ, Mediolani, Papiæ, Taurini, Lugduni, & alibi in hac cisalpina Gallia. Poterit enim quisq; quotidie addere pro uoto, uel hic in margine, uel alio uolumine, sub hoc ordine, quem pùto Lectori placiturum.

FINIS INDICIS SECVNDI.

APPENDIX CONTINENS CATALOGVM
Operum Andr. Alciati I. C.

Andreæ Alciati opera Tomis 4. Basileæ apud Isingrinium elegantißime impressa in magno fol. 1546. cum indicibus copiosis.
¶ Tomo 1. contenta.
De uerborum significatione libri 4.
In Tit. de uerb. & rerum significatione commentaria.
¶ Tomo 2.
Disputationum libri 4.
In tres libros Codic. lib. 3.
Prætermissorum libri 2.
Parergon seu obiter dictorum, libri 10.
De magistratibus liber 1. Cui recens etiam accesit dignitatum tam ciuilium quàm militarium Imperij occidentalis index, ab ipsomet authore editus, & Orientali adiectus.
De ponderibus & mensuris liber 1. cum Galeni, eiusdem tituli libello, eodem interprete.
Orationes tres, quarum prima Auenione, altera Ticini, tertia Ferrariæ habita.
Annotationes in Cornelium Tacitum.
¶ Tomo 3.
Paradoxorum libri 6.
Cõmentarij in Titulos aliquot Codicis Iustiniani, nempe:
De summa trinitate. De sacrosanctis ecclesijs.
De edendo. De in ius uocando.
De pactis. De transactionibus.
De quinq; pedum præscriptione.
Commentarius de eo quod interest.
Ad Tit. Si certum petatur.
In L. Bona fides. ff. depositi. Interpretatio.
In Legem II. III. IIII. de uerb. obligationibus & stipul. diuisionibus scholia.
Declamatio.
De singulari certamine liber.
Consilium in materia duelli, excerptum ex libro 5. Responsorum Alciati.
¶ Tomo 4.
Commentaria in Tit. de uerborum obligationibus.
In tit. Iuris canonici de officio ordinarij.
In Rub. Extra de iudicijs.
In Tit. de iureiurando.
In Tit. Iuris canonici de præscriptionibus.
Tractatus de præsumptionibus, cum annotationibus Io. Nicolai Arelatani.

FINIS OPERVM AND. ALCIATI.

GOTTFRIED WILHELM LEIBNIZ BIBLIOTHEK
NIEDERSÄCHSISCHE LANDESBIBLIOTHEK
Signatur: Leibn. Marg. 64:2, Stück 1, [712] - 348r
PUBLIC DOMAIN

INDEX III. COPIOSISSIMVS IN VTRIVSQVE

simul Iuris Titulos, uno literarũ ordine, nunc primum con-
cinnatus. Prior numerus librum significat: poste-
rior Titulum uel Rubricam.

A. Autentica. C. Codex. Clem. Clementinæ.
D. V. Digestum uetus. D.I. Digestum Infortiatum.
D.N. Digestum nouum. Dec. Decretum.
Dl. Decretales. Dec. V. Decretum simul & Decretales.
6. Dl. Sextus Decretalium. Ext. Extrauagantes.
F. Feuda. I. Institutiones.
Mar. Margarita siue Repertorium, in Dec. uel Dl. uel V. hoc est, Decreti, uel Decretalium, uel utriusq.

Aaron, Marg. Decret.
Abbas, Marg. Decret. V.
Abbatissa, Marg. Decret. V.
Abel, Marg. Decret.
De abigeis, D.N. 9. 14. C. 9. 37.
Ablutio, Marg. decret.
De abolitionibus, C. 9. 42.
De generali abolitione, C. 9. 43.
De abolitionibus criminum, D.N. 10. 16.
Abominatio, Marg. decret.
Aborsus, Marg. Decret.
Abraham, Marg. Decret.
Abrogatio, Marg. Decret.
Absens, Marg. Dl.
Absentium reipub. causa restitutio, C. 2. 51.
Si per uim uel alio modo absentis possessio turbata sit, C. 8. 5.
Absolutio, Marg. decret. V.
Abstinentia, Marg. decret.
Abusus, Marg. decret.
Acceleratio, Marg. decret.
De acceptilationibus, D. N. 8. 4. C. 8. 44.
Acceptio, Marg. decret.
De accessionibus omnibus, D. V. 22. 1.
Accessorium, Marg. Dl.
Accusare, uide Conuenire.
Accusare nemo inuitus cogatur, C. 3. 7.
Qui accusare non possunt, C. 9. 1.
Accusatio, Marg. Decret. V.
De accusationibus & inscriptionibus, D.N. 10. 2. C. 9. 2.
De accusationibus, inquisitionibus, & denunciationibus, Dl. 5. 1. & 6. Dl. 5. 1.
Accusator si mortuus fuerit C. 9. 6.
de bonis eorum qui Accusatores corruperunt, D.N. 10. 21.
Achab, Marg. decret.
Achor, Marg. decret.
Acolyti, Marg. decret. V.
Acquisita, Marg. Dl.
Acquiritur nobis per quas personas, l. 2. 9. C. 4. 27.
De acquisitione per arrogationẽ, I. 3. 11.
Acta, Marg. Dl.
Actio, uide Lis & Litigare, & cõuenire, & Accusare, & Agere.
Actiones, I. 4. 6.
D.N. 6. 5. Quarum rerum actio nõ dat.
Actiones & obligationes, D. N. 6. 7. C. 4. 10.
Actiones ædilitiæ, 2. 4. 58.
Actio æstimatoria, D. V. 19. 3.
Actiones empti & uenditi, C. 4. 49. D. V. 19. 1.
Actio exercitoria, D. 14. 1. C. 4. 25.
Actiones extraordinariæ quæ pro interdictis competunt, D.N. 5. 1.
Actiones in factum, D. V. 19. 5.
Actiones hæreditariæ, C. 4. 16.
Actio institoria, D. V. 14. 3. C. 4. 25.
Actiones interrogatoriæ, D. V. 11. 1.
Actiones noxales, C. 3. 41. I. 4. 8. D. V. 9. 4.
Actio de peculio quando annalis est, D. V. 15 2.
Actio pignoratitia, D. V. 13. 7. C. 4. 24.
Actiones populares, D.N. 9. 23.
Actio quanto minoris, D. V. 21. 1.
Actio redhibitoria, D. V. 21.
Actio in rem ubi exerceri debeat, C. 3. 19.
Actio in rem publiciana, D. V. 6. 2.
De actione rerum amotarum, D. I. 13.
Actio tributorum, D. V. 14. 4.

Actio

Actio tutelæ contraria & utilis. D.I.3.4.
C.5.13. De rei uxoriæ actione in ex stipulatu actionem transfusa.
I.4.12. De perpetuis & temporalibus actionibus, & quæ ad hæredes & in hæredes transeunt.
Actionũ formulæ & impetrationes sublatæ, C.2.58.
Actio uendita, D.V.18.4.C.4.39.
Actiones in se transferre ne liceat potentioribus, C.2.14.
C.9.31. Quando ciuilis actio præiudicet criminali, & an utraq; ab eodem exerceri possit.
Actiua. Marg. decret.
Actor. Marg. Dl.
Actor à tutore & curatore dandus, C.5.61.
Actor decimam litis partem cautela præstabit, A.8.8.
Actuarij, C.12.50.
Actus & iter priuatum, D.N.5.18.
in Actu præfecturæ, solæ, non etiam honorariæ, liberant à curiali fortuna, A.5.19.
Actum reipub. liber ne quis inuitus gerere cogatur, C.11.36.
Adæratorum collatio, C.10.28.
Adam. Marg. Decret.
de Addictionibus, C.10.3.
Addictio in diem, D.V.18.2.
Adinuentio. Marg. decret.
Adiutores siue scriniarij, C.12.50.
Adiutorium. Marg. decret.
De administrantibus officia in sacris appellationibus, A.3.7.
C.1.53. De annonis & capitatione administrantium, & eorum assessorum.
Administratores, A.7.6.
Administrationem accipientium iusiurandum, A.2.3.
ex Administrato officio qui conueniuntur, C.11.38.
Admonitio. Marg. decret.
Adolescentis uel pupilli rem saluam fore, D.N.8.6.
Adolescentia. Marg. decret.
Adoptiones, D.V.1.7.C.8.48.I.1.11.
Adorare, Marg. decret.
Aduena, Marg. Dl.
Aduenæ quocunq; loco, eorumq; successores, F.2.59.
Aduentus, Marg. decret.
Aduersarius, Marg. Dl.
Aduersitas, Marg. decret.
Adulatio, Marg. decret.
Adulterans, Marg. Dl.
Adulterium, Marg. decret.
de Adulterijs & stupro, Dl.5.16.
de Adulterijs & stupro lex Iulia. D.N.10.5. C.9.9.
Adulterio pollutam à se qui duxerit in matrimonium, 4.Dl.7.
Aduocatus, Marg. decret. V.
Aduocati fisci, C.2.9.
Aduocati diuersorum iudiciorum, C.2.7. diuersorum iudicum, Ibidem 8.
Aduocatorum error, C.2.10.
De lucris aduocatorum, C.12.62.
Aduocatis partium quæ desunt, iudex ut suppleat, C.2.11.
qui Aduocationem impleuerũt, quibus muneribus excusentur, &c. C.10.55.
Aedes proprias ne ædificent iudices administrationis tempore, sine sanctione pragmatica, C.1.54.
Aedificandæ uel reparandæ ecclesiæ, 3. Dl.48.
A.5.17. Vt nullus ædificet oratorij domos, præter uoluntatem episcopi, &c.
Aedificium, uide Opus.
de Aedificijs priuatis, C.8.10.
C.4.58. de Aedilitijs actionibus.
de Aedilitio edicto, D.V.21.1.
De cupressis ex luco Daphnes, uel Pereidis per Aegyptum nõ excidendis uel uendendis, C.11.77.
Aeris collatio, C.10.29.
de Aestimatoria actione, D.V.19.3.
Aetas, Marg. Dec. V.
Aetas: uide Minor (scilicet 25. annis) & Maior.
Aetate qui se excusant, C.5.68. & C.10.49.
De ijs qui uenia Aetatis impetrauerunt, C.2.45.
Affectus, Marg. decret. V.
Affinitas, uide Consanguinitas.
Affinis, & affinitas, Marg. decret. V.
De gradibus Affinitatis, D.I.14.11.
Agatho, Marg. decret.
Si Ager uectigalis uel emphyteoticarius petatur, D.V.6.3.
C.11.58. de omni Agro deserto: & quan

do steriles fertilibus imponuntur.
Aggeres Nili non rumpendi, C. 9. 38.
Agere, Marg. Dl. Vide Actio.
Agere ubi quis debeat, D. V. 5. 1.
Agi ubi debeat causa status, C. 3. 22.
Agi ubi oportet de criminibus, C. 3. 15.
de possessione, C. 3. 16.
De ijs per quos Agere possumus, l. 4. 10.
Agere uel accusare nemo inuitus cogatur, C. 3. 7.
de Agentibus in rebus præpositi eorum, C. 12. 20. & 21. & 22.
Plus ualere quod agitur, quàm quod simulate concipitur, C. 4. 22.
unde Agnati, D. l. 14. 8.
Agnatorum legitima successio, l. 3. 2.
Agnatorum ius sublatum, A. 9. 1.
Agnus Marg. decret.
De agricolis & censitis & colonis, C. 11. 47.
Agricolarum securitates, F. 2. 59.
nullus Agricolæ mutuans, terram eius teneat, A. 4. 4.
nullũ Agricolæ credentem tenere illius terram: & quantam debet usuram dare, A. 4. 5.
de Agricolis & mancipijs dominicis & fiscalibus publicæ rei uel priuatæ, C. 11. 67.
de Albo scribendo, D. N. 12. 3.
Alchymia, Marg. decret.
Alea, Marg. decret. V.
Aleæ lusu & aleatores, D. V. 11. 5. C. 3. 43.
Alemaniæ nobilium pax cum Federico imper. Extra 3.
Alexandriæ iudicis seu iuridici officiũ, D. V. 1. 20. & C. 1. 58.
C. 11. 28. de Alexandriæ primatibus.
Alexandrinum frumentum, C. 11. 27.
Aliena res si pignori data sit, C. 8. 16.
Alieni iuris, D. V. 1. 6.
Quod cũ eo qui in Aliena potestate est negotium gestum esse dicatur: uel de peculio, siue quod iussu, aut de in rem uerso, C. 4. 26.
l. 2. 8. Quibus alienare licet, uel non.
C. 4. 51. De rebus alienis nõ alienandis: & de prohibita rerũ alienatione uel hypotheca.
De reuocandis ijs quæ in fraudem creditorum alienata sunt, C. 7. 75.
Alienatum beneficium à uasallo, F. 2. 38.
Alienatio, Marg. decret. V. & A. 9. 3.
Alienatio rerum communium, C. 4. 52. C. 4. 53. Rem alienam gerentibus non interdici rerum suarum alienationẽ.
De alienatione iudicij mutandi causa facta, Dl. 1. 42. D. V. 4. 7. C. 2. 55.
non Alienandæ res minorum sine decreto, C. 5. 71. Ibid. 72. & 73. & 74.
Alienatio feudi, F. 1. 13.
Alienatio feudi per Lotharium prohibita, F. 2. 52. per Federicum, Ibid. 55.
Alienatio paterni feudi, F. 2. 39.
Alienari quomodo olim feudum poterat, F. 2. 9.
post Alienationẽ uasallus feudum sinu cuperet, quid iuris sit, F. 2. 44.
Alimenta, Marg. Dec.
de Alimẽtis & cibarijs legatis, D. l. 101.
Alius, Marg. Dl.
in Alium quod quisq; iuris statuerit, ipse eodem utatur, D. V. 2. 2.
Res inter Alios acta, uel iudicata, aliũs non nocet, C. 7. 60.
De Allodijs. F. 2. 54.
C. 7. 41. De Alluuionibus & paludibus, & pascuis ad alium statum translatis.
Altare, Marg. Dec. V.
Altaris cõsecratio, Dl. 3. 40. & 6. Dl. 3. 21.
Ambitio, Marg. Dec.
de Ambitu lex Iulia. D. N. 10. 14. C. 9. 26.
Ambrosius, Marg. Dec.
Amens, Marg. Dec.
Amissio feudi, F. 2. 23. beneficij, F. 2. 24.
quomodo Amittat feudum dominus, F. 2. 47.
quomodo Amittatur seruitus, D. V. 8. 6.
Amor dei, Marg. Dec.
Amor proximi, Marg. Dec.
Amotarũ rerum actio, D. l. 1. 3. C. 5. 21.
Amplexus, Marg. Dec.
Angelus, Marg. Dec.
De excoctione & translatione militaris annonæ, C. 12. 39.
Ananias, Marg. Dec.
Anastasius, Marg. Dec.
Anathema, Marg. Dec.
Ancilla, Marg. Dl.
Angarij, parangarij, C. 12. 51.
Anima, Marg. Dec.
De annonis & tributis, C. 10. 16.
de Annona lex Iulia, D. N. 10. 12.
Annonæ emptio, uide Sitonia.

GOTTFRIED WILHELM LEIBNIZ BIBLIOTHEK
NIEDERSÄCHSISCHE LANDESBIBLIOTHEK
Signatur: Leibn. Marg. 64:2, Stück 1, [715] - 349v
PUBLIC DOMAIN

C.11.24. De Annonis ciuilibus.
Annonæ militaris erogatio, C.12.38.
Annonæ administrantium, C.1.53.
Annonæ præfecti castrense peculium, C.12.37.
Annonæ præfecti apparitores, C.12.59.
Annua legata & fideicõmissa, D.I.9.1.
Annulus, Marg.Dec.V.
Annulorum aureorum ius, D.N.2.10.
C.6.8. De iure aureorum annulorum, & de natalibus restituendis.
Annulo aureo liberti de cætero non indigeant, A.6.6.
Annus, Marg.Dec.
Antapochæ, uide in Instrumentis.
Vt immobilia Antenuptialis donationis, neq; hypothecæ dentur, neq; omnino alienent à uiro, nisi cõsentiente uxore, nisi postea satis fieri possit uxori: hæc uero etiã in dote ualere. A.5.14.
Antichristus, Marg.Dec.
Antiochus, Marg.Dec.
Antiquitas, Marg.Dec.
Apochæ, uide in Instrumentis.
C.10.22. De apochis publicis, & descriptionibus curialium.
Apocrypha, Marg.Dec.
Apostasia, Marg.Dl.
Apostatæ, C.1.10. Marg.Dec.
De apostatis & reiterantibus baptisma, Dl.5.9.
Apostoli, uide Dimissorij.
Apostolica, Marg.Dec.
Apostolus, Marg.Dec.
De concussione officiorum, seu apparitorum, C.12.62.
C.12.53. De apparitoribus præfectorũ prætorio, & priuilegijs eorum.
C.12.54. De apparitorib. præfecti urbis.
C.12.55. De apparitoribus magistrorũ, & priuilegijs eorum.
C.12.56. De apparitoribus proconsulis & legati.
De apparitorib. comitis oriẽtis, C.12.57.
De apparitoribus præfecti annonæ, C.12.59.
de Apparitoribus iudicum, & approbatorijs eorum, C.12.60.
Appellatio, uide Prouocare.
Appellatio, Marg.Dec.V.
Appellationes, A.8.2.
De appellatiõib. et relationib. D.N.11.1.
De appellationibus & cõsultationibus, C.7.62.
De appellationibus, & Recusationibus, Dl.2.28. & 6. Dl.2.15. & Clem.2.12.
De temporibus & reparationibus appellationum seu consultationũ, C.7.63.
in Appellationibus sacris administrantes officia, A.3.7.
De appellationibus, & intra quæ tempora appellari debeat, A.4.2.
A quibus appellare non licet, D.N.11.2.
Quis & à quo appelletur, D.N.11.3.
Quando appellandum sit, & intra quæ tempora, D.N.11.4.
De appellationibus recipiendis, uel nõ D.9.11.5.
An per alium causæ appellationis reddi possint D.N.11.9.
Quorum appellationes non recipiant, C.7.65.
Si pendente appellatione mors interuenerit, C.7.66.
De ijs qui propter metum iudicis nõ appellauerunt, C.7.67.
Si unus ex pluribus appellauerit, C.7.68.
Appellatione interposita nil nouari, D.N.11.7.
sine Appellatione quæ sententiæ rescindantur, D.N.11.8.
De ijs qui ingrediunt ad appellationẽ, A.5.11.
Vt cum de appellatione cognoscitur, secundum illas leges debeat iudicari, quæ tempore latæ sententiæ obtinebant, &c. A.8.12.
Si tutor uel curator, uel magistratus appellauerit, D.N.11.10.
Eum qui appellauit in prouincia defendi, D.N.11.11.
Apud eum à quo appellat aliam causam agere compellendum, D.N.11.12.
Si pendente appellatione mors interuenerit, D.N.11.13.
Aqua, C.3.34. Marg.Dec.
De aqua pluuiali arcenda, D.N.1.3.
De aqua quotidiana et æstiua, D.N.5.19.
De aquæductibus, C.11.42.
Arbitri, Dl.1.43. & 6 Dl.1.22. Marg.Dec.
De receptis arbitris, C.2.56.
De receptis arbitris: & qui arbitriũ recipiunt, ut sententiã dicant, D.V.4.8.
De arboribus cædendis, D.N.5.26.

Arborum furtim cæsarum, D.N.9.7.
Arcarij, C.10.70.
Archiatri sacri palatij, C.12.13.
Archidiaconus, Marg.Dec.V.
De officio Archidiaconi, Dl.1.23.
Archiepiscopus, Marg.Dec.V.
Archipresbyter, Marg. Dl.
De officio Archipresbyteri, Dl.1.24.
Argentum legatum, D.I.10.2.
C.10.76. De Argenti precio quod thesauris infertur.
Argumentum, Marg.Dl.
Argumentatio, Marg.Dec.
Armata uis, D.N.5.15.
Arma, Marg.Dec.V.
Vt Armorũ usus inscio principe interdictus sit, C.11.46.
Arræ sponsalitiæ & proxeneticæ, C.5.1. Ibidem 2.
Arrogantia, Marg.Dec.
per Arrogationem acquisitio, I.3.11.
Ars, Marg.Dec.
Arta, Marg.Dl.
Artifices Palatini, C.11.11.
Artificum accusationes, C.10.64.
Ascetería, C.1.6.
Ascetriæ, uide Monachi, & Sanctimoniales.
Asperitas, Marg.Dec.
Qui sibi Ascribũt in testamẽto, C.9.23.
ex Assciptitio & libera natos, liberos esse, A.5.7.
De Assertione tollenda, C.7.17.
Assessor, Marg.Dl.
Assessores iudicum, C.1.52. administrantium, Ibidem 53.
De officio Assessorum, D.V.I.22.
De assignatione libertorum, I.3.9.
Astrologia, Marg.Dec.
De Athletis, C.10.53.
Attestationes, Marg.Dl. Vide Testes.
Auarítia, Marg.Dec.
Audacia, Marg.Dec.
Auditus, Marg. Dl.
Augurium, Marg.Dec.
Augustalis præfectus, C.1.41.
De officio prefecti augustalis, D.V.1.17.
Auia, uide in Matre.
Auratæ uestes, C.11.8.
Aurum, Marg.Dec.
Auri illatio, C.10.71.
de Auri publici prsecutoribus, C.10.72.
Aurum legatum, D.I.10.2.
de Auro coronario, C.10.74.
Auri lustralis collatio tollenda, C.11.1.
De iure aureorũ annulorum, D.N.2.10.
Austeritas, Marg.Dec.
Autentica, Marg.Dl.
C.5.59. De Authoritate præstanda.
Authoritas, Marg.Dec.V.
Auxilium, Marg.Dec.

B.

Babylon, Marg.Dec.
Balam, Marg.Dec.
Ballistarij, Dl.5.15.
Balistariorum ars, Marg.Dl.
Balneare, Marg.Dec.
Balneatores, C.4.59.
Balnearij fures, D.N.9.17.
Balsamum, Marg.Dec.
Balthei, C.11.11.
Baptismus, Marg. Dec. V. Vide Sacramenta.
De baptismo, & eius effectu, Dl.3.42. & Clem.3.15.
Baptisma reiterantes, Dl.5.9.
Baptisma ne reiteretur, C.1.9.
non Baptizatus presbyter, Dl.3.43.
Bastagiarij, C.11.7.
Beatitudo, Marg.Dec.
Bellum, Marg.Dec.
Benedícere, Marg. Dec.
Benedictio, Marg.Dec.
Beneficium, Marg.Dec.
Beneficia, Marg.Dl. Vide Præbendæ.
Beneficium, uide Feudum.
Beneficio nouo inuestiti fratres, F.2.12.
de Beneficio cõtrouersia inter uasallum & alium, F.2.43.
an Beneficium uendidisse intelligitur capitaneus, qui curiã uendidit, F.2.51.
Beneficium alienatum, uide Al.
Quæ fuit prima causa beneficij amittendi, F.2.24.
Vt ecclesiastica Beneficia sine diminutione conferantur, Dl.5.12.
De controuersia inter masculum & fœminam de beneficio, F.2.42.
Benignitas, Marg.Dec.
De metropoli Beryto, C.11.21.
Bigamus, Marg.Dec.V.
Bigami non ordinandi, Dl.1.21. & 6.Dl.1.12.
Blasphemus, Marg.Dec.

ne Blas-

ne Blaſphemetur in Deum, A. 6. 5.
Bona, uide poſſeſſio.
Bonorum, Marg. Dl.
Quorum Bonorum, D. N. 5. 2. C. 8. 2.
de Bonis uacantibus, & de incorporatione, C. 10. 10.
Bonorum collatio, D. I. 13. 6.
Bonorum poſſeſſio, uide Poſſeſſio.
D. I. 13. 1. De Bonorum poſſeſſionibus.
Quibus non competit Bonorum poſſeſſio, D. I. 14. 14.
D. I. 13. 3. De Bonorũ poſſeſſiõe furioſo, infanti, muto, ſurdo, cæco, cõpetenti.
de Bonorum poſſeſſione ex teſtamento militis, D. I. 13. 13.
de Bonorum poſſeſſione ſecundum tabulas, D. I. 13. 11
D. I. 13. 4. De Bonorum poſſeſſione contra tabulas.
de Bonorum poſſeſſione cõtra tabulas, quã prætor liberis pollicetur, C. 6. 16.
de legatis præſtandis contra tabulas Bonorum poſſeſſione petita, D. I. 13. 5.
Vt ex legibus & ſenatusconſultis Bonorum poſſeſſio detur, D. I. 14. 15.
Quis ordo in Bonorum poſſeſſione ſeruetur, D. I. 14. 16.
de Bonis authoritate iudicum poſſidendis ſeu uenundandis, & de ſeparationibus bonorum, C. 7. 72. D. N. 45.
Bonorum petitiones ſublatæ, C. 10. 12.
Bonorum ceſſio, D. N. 4. 3.
Qui bonis cedere poſſunt, C. 7. 71.
de Bonorum ſeparationibus, D. N. 4. 7.
Bona ui rapta, D. N. 9. 8.
Bonorum raptorum uis, C. 9. 33.
de Bonis damnatorum, D. N. 10. 20.
de Bonis proſcriptorũ ſeu damnatorũ, C. 9. 49.
de Bonis eorum qui ante ſententiã mortem ſibi cõſciuerunt, uel accuſatores corruperunt, D. N. 10. 21.
de Bonis eorum qui mortem ſibi conſciuerunt, C. 9. 50.
Bos, Marg. Dec.

C.

de Cadaueribus punitorũ, D. N. 10. 24.
de Caducis tollendis, C. 6. 50.
Cæcus. M. d. ti.
Cęco cõpetẽs bonorũ poſſeſſio, D. I. 13. 3.
de Cædendis arboribus, D. N. 5. 26.
Cain, Marg. Dec.
Calcar, Marg. Dl.
Calculus, Marg. Dec.
Calculi error, C. 2. 5.
Calendæ, Marg. Dec.
Calix, Marg. Dec.
Calumnia, Marg. Dec. V.
Calumniæ cauſa ſi mulier uentris nomine in poſſeſſiõe eſſe dicatur, D. I. 1. 7.
de Calumniatoribus, Dl. 5. 2. D. V. 3. 6. C. 9. 46.
Calumniam propter iuſiurandum dandum, C. 2. 59.
Calumniæ iuramentũ, Dl. 2. 7. & 6. & 4.
Campana, Marg. Dl.
Cancellarij iudicum, C. 1. 52.
Canon, Marg. Dec. V.
Canonici, Marg. Dec. V.
Canonicorum regularium ſtatus, 3. Dl. 35. & 6. Dl. 3. 16. & Clem. 3. 10.
Canonica purgatio 5. Dl. 34.
Canonizatio, Marg. Dl.
Cantus, Marg. Dec.
Capella, Marg. Dl.
de Capellis monachorum & aliorum religioſorum, Dl. 3. 37. & 6. Dl. 3. 18.
per Capillos ne iuretur, A. 6. 5.
Capitaneus quis, F. 2. 10.
de Capitaneo qui curiam uendidit, an intelligit beneficiũ uendidiſſe, F. 2. 51.
Capitatio & annonæ adminiſtrantium, C. 1. 53.
de Capitatione ciuium cenſibus eximenda, C. 11. 48.
Capitulum, Marg. Dl.
Capitula, A. 9. 14.
Capitula Conradi, F. 2. 40.
Capitula diuerſa, A. 9. 2.
Capitula diuerſa, quæ ad ius curamq; et reuerentiã ptinent pontificalẽ, C. 1. 7.
De ijs quæ fiunt à maiori parte Capituli, Dec. 3. 11.
Capituli ſine conſenſu quæ fiunt à prælato, 3. Dl. 10.
de Captiuis, D. N. 11. 15.
Captiui redimendi, C. 1. 6.
Caput, Marg. Dec.
de Capitis diminutione, D. V. 4. 5. I. 1. 16.
Carbonianum edictum, C. 6. 17.
De priuatis Carceribus inhibendis, C. 9. 5.
Cardinalis, Marg. Dec.
Caro, Marg. Dl.
Carolus, Marg. Dec.

GOTTFRIED WILHELM LEIBNIZ BIBLIOTHEK
NIEDERSÄCHSISCHE LANDESBIBLIOTHEK
Signatur: Leibn. Marg. 64:2, Stück 1, [718] - 351r
PUBLIC DOMAIN

Cassare, Marg. Dl.
Castaldiæ feudum, F. 1. 2.
de Castellis, C. 11. 59.
Castitas, Marg. Dec.
Castrans, Marg. Dl.
de Castrensi peculio, D. N. 11. 17. C. 1. 61.
de Castrensi omnium palatinorum peculio, C. 12. 31.
de Castrensi peculio militum, & præfecti annonæ, C. 12. 37.
C. 12. 26. De castrensianis & ministerianis.
Casus, Marg. Dec.
Cathedra, Marg. Dec.
Cathedraticum, Marg. Dec.
Catoniana regula, D. l. 10. 7.
quomodo Caueat usufructuarius, D.
Cautela, Marg. Dec. (V. 7. 9.
Cautio, Marg. Dl.
Cautiones, 5. Dl. 21.
Caupones ut recepta restituant, D. V. 4. 9.
aduersus Caupones furti, D. N. 9. 5.
Causa, Marg. Dec. V.
C. 3. 26. Vbi causæ fiscales, uel diuinæ domus hominumq; eius agantur.
Cedere bonis qui possunt, C. 7. 71. Vide Cessio.
Celebratio, Marg. Dec.
Celebro, Marg. Dl.
Censiti, C. 11. 47.
Censiti coloni in quibus causis dominos accusare possint, C. 11. 49.
Censitores, C. 11. 57.
Census, Marg. Dec. V.
Sine censu uel reliquis fundum comparari non posse, C. 4. 47.
de Censibus, D. N. 12. 15. C. 11. 57.
de Censibus, exactionibus, &c. li. 3. Extrauag.
de Censibus, exactionibus & procurationibus, Dl. 3. 39. & 6. Dl. 3. 20. & Clem. 3. 13.
Censibus eximenda ciuium capitatio, C. 11. 48.
Censuales, C. 10. 69.
Censura, Marg. Dl.
Cephas, Marg. Dec.
si Certum petatur, D. V. 12. 1. C. 4. 2.
De eo quod certo loco dari oportet, D. V. 13. 4.
Cessio, Marg. Dl. Vide Cedere.
de Cessione bonorum, D. N. 4. 3.
Curatores nullo modo suscipiant cessiones aduersus eos quorum curationē agunt aut egerunt, A. 6. 2.
Chamo, Marg. Dec.
Character, Marg. Dec.
Charitas, Marg. Dec.
Chartopratæ, C. 11. 12.
Cahrtalarij, C. 12. 50.
ob Chirographariam pecuniam etiam pignus teneri posse, C. 8. 27.
Chrisma, Marg. Dec.
Chrismatis custodia, 3. Dl. 44. Vide Vncio.
Christus, Marg. Dec. V.
Christi signum nemini licere humi, uel in silice, aut in marmore, aut inscalpere, aut pingere, C. 1. 11.
Christianum mancipium, uide Mancip.
Cibaria legata, D. l. 10. 1.
Cibus, Marg. Dec.
In Cingulo præfecturæ liberant à curiali fortuna, A. 5. 19.
Circuncisio, Marg. Dec.
Circūstantia, Marg. Dec. V.
Citatio, Marg. Dec. V.
Ciuium capitatio censibus eximenda, C. 11. 48.
Ciuilis redditus, C. 11. 69.
Ciuiles annonæ, C. 11. 24.
C. 10. 42. Quemadmodum ciuilia munera indicuntur.
Ciuilis actio quando præiudicet criminali, & an utraq; ab eodem exerceri possit, C. 9. 31.
Ciuiliter ubi cōueniantur senatores uel clarissimi, C. 3. 24.
Ciuitas, uide Resp. & publ.
de Ciuitatum patribus, C. 8. 13.
Ciuitatum defensores, C. 1. 56. A. 3. 2.
De administratione rerum ad ciuitatem pertinentium, D. N. 12. 8.
C. 11. 31. De uendendis rebus ciuitatis.
C. 11. 32. De debitoribus ciuitatum.
De solutionibus & liberationibus debitorum ciuitatis, C. 11. 39.
Ciuitatum prædia, C. 11. 69. & ibid. 70.
Ciuitatum mancipia, artif. &c. C. 6. 1.
Ciuitate in alia qui studiorum causa degunt, C. 10. 39.
Quod ui aut Clam D. N. 5. 23.
Clandestinum, Marg. Dl.

Clarissimi,

GOTTFRIED WILHELM LEIBNIZ BIBLIOTHEK
NIEDERSÄCHSISCHE LANDESBIBLIOTHEK
Signatur: Leibn. Marg. 64:2, Stück 1, [719] - 351v
PUBLIC DOMAIN

Clariſſimi, uide in Illuſtribus.
Clariſſimi uel ſenatores ubi conueniantur. C. 3. 24.
de Claſſicis, C. 11. 12.
Clauis, C. 12. 1.
Claues, Marg. Dec.
Clemens, Marg. Dec.
Clerici, C. 1. 6. A. 9. 15. Marg. Dec. V.
Clerici, uide in Ordine & Ordinatione, & præficiēdi, & Eccleſia, et Capitula.
Vt determinatus ſit numerus clericorū ſanctiſſimæ maioris eccleſiæ & cæterarum eccleſiarum. A. 1. 3.
Clericos quomodo oporteat ad ordinationem deduci. A. 1. 6.
de Clerico excommunicato depoſito uel interdicto miniſtrante. Dl. 5. 27.
de Clerico non ordinato miniſtrante. Dl. 5. 28.
de Clerico qui ordines furtiue ſuſcepit 5. Dl. 30.
de Clerico per ſaltum promoto, Dl. 5. 29.
de Clerico uenatore, Dl. 5. 24.
de Clerico percuſſore, Ibid. 25.
de Clericis pugnantibus in duello, Ibid. 14.
De uita & honeſtate Clericorum, 3. Dl. 1. Et 6. Dl. 3. 1. & Clemen. 3. 1. & libro 3. Extrau.
Ne Clerici, uel monachi ſecularib. negotijs ſe immiſceāt, 3. Dl. 50. Et 6. Dl. 3. 24.
Cohabitatione Clericorū & mulierum, 3. Dl. 2.
de Clericis cōiugatis, 3. Dl. 3. Et 6. Dl. 3. 2.
Clericorum nuptiæ uetitæ ſeu permiſſę, C. 1. 6.
Qui Clerici uel uouentes matrimonium contrahere poſſunt, 4. Dl. 6
de Clerico qui inueſtiturā facit, F. 2. 35.
De peculio Clericorum, Dl. 3. 25.
Clericorū ordinandorū menſura, A. 3. 3.
Vt Clerici qui recedunt, aliįs pro eis ſurrogatis præbeāt emolumenta, A. 5. 10.
de Clericis non reſidentibus in eccleſia uel præbenda, 3. Dl. 4. Et 6. Dl. 3. 3.
de Clerico ægrotante uel debilitato, Dl. 3. 6. & 6. Dl. 3. 5.
de Clericis peregrinis, 1. 29. Dl.
de Clericis peregrinantibus, 2. 22. Dl.
Vt Clerici apud proprios epiſcopos primum cōueniantur: & poſt hoc apud ciuiles iudices. A. 6. 11.
de Cloacis, D. N. 5. 22.
Coactio, Marg. Dec. V.
Coadiutor, Marg. Dec. V.
de Codice nouo faciendo, C. 1. 1.
de Cod. Iuſtiniano confirmando. Ib. 2.
de eiuſdem emendatione, et ſecunda editione, Ibid. 3.
Codicilli, I. 2. 25. C. 6. 36.
De iure Codicillorum, D. I. 5. 7.
in Codicillis quæ pœnæ nomine relinquuntur, C. 6. 41.
De infirmandis pœnis Cœlibatus & orbitatis, C. 8. 58.
Cœlicolæ, C. 1. 12.
Cœmeterium, Marg. Dec. V.
Cœmeterij immunitas, 3. Dl. 49. & 6. Dl. 3. 23. & Clem. 3. 17.
Cœna domini, Marg. Dec. Vide Euchariſtia & Miſſa.
De frigidis, & maleficiatis, & impotentia Coeundi, 4. Dl. 15.
Cogitatio, Marg. Dec.
Cognatio, Marg. Dec.
de Cognatione legali, 4. Dl. 12.
Cognatio ſeruilis, I. 3. 7.
Cognationum gradus, I. 3. 6.
Cognatorum ſucceſſio, I. 3. 5.
Vnde Cognati, D. I. 14. 9. C. 6. 15.
de Cognatione ſpirituali, 4. Decretal. 11. Et 6. etal. 4. 3.
Cognitio, M. d. ti.
De ordine Cognitionum, C. 7. 19. & 2. Dl. 10.
De uarijs & extraordinarijs Cognitionibus, & ſi iudex litem ſuam feciſſe dicatur, D. N. 12. 13.
de Cohortalibus, C. 12. 38.
Cohortalis conditio, C. 3. 27.
Collationes, A. 3. 5. A. 9. 14. C. 6. 20.
6. de Collatione bonorum, D. I. 13. 6.
7. de Collatione dotis, D. I. 13. 7.
de Collatione æris, C. 10. 29.
Collatio auri luſtralis tollenda, C. 11. 1.
de Collatione donatorum, uel releuatorum, aut translatorum ſeu adæratorum, C. 10. 28.
Collatione publica illata ne uſurpentur, C. 10. 73.
Quando per ſcripturam manus propriæ fiat Collatio literarum, A. 5. 11.
à Collatoribus opera ne exigantur, C. 10. 24.

Collegas ad omnes sumptus iniũcti muneris pertinere, C. 11. 37.
De collegiatis, C. 11. 12.
de Collegijs illicitis et corporibus, D. N. 9. 22.
de Collusione detegenda, C. 7. 20. D. N. 2. 16. & 5. Dl. 22.
Coloni, C. 11. 47.
de Colonis Palæstinis, C. 11. 50.
de Colonis Thracensibus, C. 11. 51.
de Colonis Illyricanis, C. 11. 52.
de fugitiuis Colonis patrimonialibus, saltuensib. & emphyteoticis, C. 11. 63.
De mancipijs & Colonis patrimonialiũ, & saltuensium, & emphyteoticorum fundorum, C. 11. 62.
In quibus causis Coloni cẽsiti dominos accusare possunt, C. 11. 49.
de ijs qui ex Colonis domínicis, alijsq; liberæ conditionis procreanť, C. 11. 68.
Columba, Marg. Dec.
Comes quis dicatur, F. 2. 10.
de Comitibus consistorianis, C. 12. 10.
Comitis orientis officium, C. 1. 40.
Comitis orientis apparitores, C. 12. 57.
Comites largit. uide Palatini.
de Comitibus sacrarum largitionum, C. 12. 6.
Comitis sacrarum largitionũ officium, C. 1. 35.
C. 12. 13. De comitibus sacri palatij.
Comitis sacri palatij officium, C. 1. 37.
Comitis sacri pataimonij officiũ, C. 1. 39.
Comites rei militaris, C. 1. 48. & C. 12. 12.
Comites rei priuatæ, C. 12. 6.
Comitis rerum priuatarũ officiũ, C. 1. 36.
C. 12. 14. De Comitibus qui prouincias regunt.
C. 12. 11. De Comitibus & tribunis scholarium.
Comessatio, Marg. Dec.
Comitatus feudum, F. 1. 14.
Comitiua professorum Constantinopoli, C. 12. 15.
de Commeatu, C. 12. 43.
Commercia & mercatores, C. 4. 63.
Comminationes non habent authoritatem rei iudicatæ, C. 7. 57.
Commissa, C. 4. 61. Vide Publicani.
Commissio, Marg. Dl.
Commissoria lex, D. V. 18. 3. F. 1. 27.
Commissoria lex in pignoribus rescindenda, C. 8. 32.
de Commodato, C. 4. 23. Dl. 3. 15.
Commodati, uel contra, D. V. 13. 6.
Communi diuidundo, D. V. 20. 3. C. 3. 37. & 38.
C. 4. 52. de Communium rerum alienatione.
Communicatio, Marg. Dec.
Commutatio, Marg. Dl.
Compassio, Marg. Dec.
Compaternitas, Marg. Dec. V.
Compensationes, D. V. 16. 2. C. 4. 31. Marg. Dec.
Competens forum, uide Forum.
Compositio, Marg. Dec.
Compromissum, Marg. Dl.
Compurgator, Marg. Dl.
Concessio, Marg. Dl.
Concilium, Marg. Dec. V.
Concordia, Marg. Dec.
de Concubinis, D. l. 1. 8. C. 5. 26. Marg. Dec. V.
Concupiscentia, Marg. Dec.
de Concussionibus, D. N. 9. 13.
Concussio officiorum seu apparitorum, C. 12. 62.
Condemno, Marg. Dl.
Cõdemnati plures una sentẽtia, C. 7. 55.
Conditio, Marg. Dec. V.
de Cõditione curiali, uel cohortali, aliaue ubi quis conueniatur, C. 3. 23.
Condictio furtiua, D. V. 13. 1. C. 4. 8.
Condictio indebiti, C. 4. 5. D. V. 12. 6. D. l. 4. 7. de Cõditionibus institutionũ.
Condictio ex lege, D. V. 13. 2. C. 4. 9.
Condictio sine causa, uel iniusta causa, D. V. 12. 7. C. 4. 9.
Condictio ob causam datorum, C. 4. 6.
de Condictione causa data causa non secuta, D. V. 12. 4.
de Condictione triticaria, D. V. 13. 3.
Condictio turpem ob causam, D. V. 12. 5. C. 4. 7.
Conductio, I. 3. 25.
Conductum, C. 4 65. Vide Locatum.
Conductum & locatum, 3. Dl. 18.
Conductores prædiorum fiscalium, &c. C. 11. 71.
Confessio, Marg. Dec.
Confessus, Marg. Dl.
de Confessis, D. N. 4. 2. C. 7. 59. Dl. 2. 18. & 6. Dl. 2. 9.

Confir-

Confirmatio, Marg Dec. V.
de Cõfirmatiõe utili uel inutili, 2. Dl. 30.
Ne sine iussu principis certis iudicibus liceat confiscare, C. 9. 48.
Conformatio, Marg. Dec.
Congregatio, Marg. Dl.
Coniuges, Marg. Dl.
Coniugium, Marg. Dec.
de Coniugio seruorum, 4. Dl. 9.
de Coniugio leprosorum, 4. Dl. 8.
Coniugatorum conuersio, 3. Dl. 32.
Coniuratio, Marg. Dec.
Conradi lex, F. 2. 34.
de capitulis Conradi, F. 2. 40.
Consanguinea, Marg. Dec. V.
de Consanguinitate & affinitate, 4. Dl. 14. & Clem. 4. 1.
Conscientia, Marg. Dec.
Consecratio, Marg. Dec. V.
de Consecratione ecclesiæ, uel altaris, 3. Dl. 40. & 6. Dl. 3. 21.
Consensus, Marg, Dec. V.
Conseruator, Marg. Dl.
Consilium, Marg. Dec.
Consistoriani comites, C. 12. 10.
Consortes eiusdem litis, C. 3. 40.
Conspiratio, Marg. Dec.
Constantia, Marg Dec.
Constantiæ composita pax inter Federicum imperat. & nobiles Alemaniæ, &c. Extrauag. 3.
Cõstantinopolitani professores, C. 12. 15.
Cõstantinopolitanæ urbis studia liberalia, C. 11. 18. priuilegia, Ibid. 20. frumentum, Ibid. 23.
de priuilegijs urbis Constantinopolitanæ, C. 11. 20.
Constantinus, Marg. Dec.
Constitutio, Marg Dec. V.
de Constitutionibus, Dl. 1. 2. & 6. Dl. 1. 2.
Constitutiones principum, C. 1. 17. D. V. 1. 4.
Constitutio 1. Falcidia, A. 1. 1.
Constitutiones nouæ, uide Nouæ.
Consuetudo Dl. 1. 4. & 6. Dl. 1. 4. & Extrauag. libro 1. Marg. Dec. V.
Consuetudo longa, D. V. 1. 3. C. 8. 53.
Hic finitur lex, deinde Consuetudines regni incipiunt, F. 2. 28.
de Consulibus, A. 4. 3. C. 12. 3.
de officio Consulis, D. V. 1. 10.
à Consulibus non spargendæ pecuniæ, C. 12. 3.
Consulum nunciatores, uide Nunc.
Consultationes, C. 7. 62. & 63.
Contemptus, Marg. Dec. V.
Contentiosus, Marg. Dec.
Contestatio, Marg. Dec. V.
Contestatio litis, C. 1. 23. C. 3. 9. Vide in Lite.
Continentia, Marg. Dec.
Contractus diuersi in uniuersis locis rerum sacrarum, A. 9. 3.
quasi Contractus, I. 3. 28.
Contractibus appositæ conditiones, 4. Dl. 5.
Contractus iudicum, uel eorũ qui sunt circa eos, C. 1 54.
Cõtractus specialis sponsalitia largitas, A. 9. 2.
Contraho, Marg. Dl.
Contrarium Marg. Dl.
Contritio, Marg. Dec.
Contumacia, & dolus 1. Dl. 14. & 6. Dl. 2. 6. & Clem. 2. 4. & Extrauag. lib. 2.
Contumax, Marg. Dec. V.
Conualesco, Marg. Dl.
Conuenio, Marg. Dl.
qui Conueniuntur & reconueniuntur, A. 7. 7.
C. 11. 35. Quo quisq; ordine Conueniat. ut ij qui Cõueniuntur, post uigesimũ diẽ præsentẽt iudicibus, &c. A. 5. 6.
Conueniri ubi quis debeat, D. V. 5. 1.
Conueniat ubi, qui certo loco dare promisit, C. 3. 18.
Vbi quis de curiali uel cohortali, aliaue conditione Conueniatur, C. 3. 23.
ubi Conueniantur senatores uel clarissimi ciuiliter uel criminaliter, C. 3. 24.
de Conueniendis magistratibus, uel eorum hæredibus, D. I. 3. 8.
C. 11. 38. De ijs qui ex officio quod administrauerunt, conueniuntur.
C. 4. 12. Ne uxor pro marito, uel maritus pro uxore, uel mater ꝓ filio Conueniatur.
C. 4. 13. Ne filius pro patre, uel pater ꝓ filio emancipato, uel libertus ꝓ patrono, uel seruus ꝓ domino cõueniatur.
Conuenticulum, Marg. Dec.
Conuersatio. Marg Dec.
Conuersio, Marg. Dec.
de Conuersione coniugatorum, 3. 32.

de Conuersione infidelium,3.Dl.35.
Conuersus,Marg.Dl.
Conuiuia,Marg. Dec.
Corona,Marg.Dec.
Coronarium aurum,C.10.74.
Cornicularij principes,C.12.58.
Corporalia,Marg. Dec.
Corpora,Marg. Dec.
Corpora & collegia illicita,D.N.9.22.
De suarijs & susceptoribus uini, & cæteris Corporatis,C.11 16.
de priuilegijs Corporatorum urbis Romæ, C.11.14.
de Corpore uitiatis ordinandis uel non, Dl.1.21.& 6.Dl.1 12.
Correctio,Marg.Dec.
qui Corruperũt accusatores,D.N.10.21.
de Corrupto seruo, D.V.11.3.
Creatio si facta sit propter inimicitias, C.10. 66.
Si post Creationem quis decesserit, C. 10. 68.
Creatura,Marg.Dec.
Credere,Marg.Dec.
Creditor,Marg.Dec.V.
Creditæres,D.V.12.1.C.4.1.
Creditorum priuilegia,D.N.4.6.
Creditores pœnis fiscalibus præferri,C. 10. 7.
Quæ in fraudem Creditorũ facta sunt, ut in integrum restituant,D.N. 4. 9.
in Creditorum fraudem alienata reuocanda,C. 7.75.
Creditorem euictionẽ pignoris non debere,C.8. 46.
Si aduersus Creditorem restitutio postulet, C.2. 38.
nullum Credẽtem agricolæ,tenere illius terram: & quãtam debet usuram dare,A.4 5.
Si unus ex pluribus hæredibus Creditoris uel debitoris partem suam debiti soluerit uel acceperit, C.8.32.
De ijs qui in priorum Creditorum locũ succedunt, C.8.19.D.V.20.4.
Vt defuncti,seu funera eorum non iniurientur à Creditoribus,A.5.13.
Creditorem aduersus si præscriptio longi temporis,C.7.36.
Crimen,Marg.Dec.V.
de Criminum abolitionibus,D.N.10.16.
de Crimine falsi,lib.5,Extrauag.
Crimina extraordinaria,D.N.9. 11.
Criminũ aliquorũ rei occultati,C.9.39.
Criminalis actio,uide Ciuilis.
Vti intra certũ tempus Criminalis quæstio terminetur,C.9.44.
Crux, Marg.Dec.
de Criminibus ubi agi oportet,C.3.15.
Criminaliter ubi conueniantur senatores uel clarissimi,C.3.24.
Crudelitas, Marg. Dec.
de præpositis sacri Cubiculi,& de omnibus cubicularijs, et priuilegijs eorũ, C.12. 5.
Cupiditas,Marg.Dec.
Cupressi ex luco Daphnes,&c. non excidendæ,C.11 77.
Cura,uide Tutela.
Curator,Marg.Dec.
de Curatoribus,I.1.23.& deinceps ad finem usq; libri.
Curatores,uide Tutores.
de Curatoribus furioso, uel alijs personis extra minores dandis, D.1.3. 10.
de Curatore furiosi & prodigi,C. 5. 70.
ut Curatores nullo modo suscipiant cessiones aduersus eos, quorum curationem agunt,aut egerunt: hæc autẽ generaliter ualebunt,A.6.2.
Curiam qui uendidit capitaneus an intelligit beneficiũ uendidisse, F.2.51.
à Curiæ fortuna quibus modis decurones liberantur,C.10. 31.
Curialis,Marg.Dec.
Curialis conditio,C.3.23.
Curialium descriptiones,C.10.22.
de Curialibus urbis Romæ,C.11.13.
de Cursu publico,& angarijs,& paranarijs,C.12. 51.
si Curialis relicta ciuitate rus habitare maluerit,C 10 37.
Curiositas,Marg. Dec.
De Curiosis & stationarijs,C.12.23.
Custodia reorum,D.N.10 3.C 9.4.
De littorum & itinerum Custodia, C. 12.45.
Custodire, Marg.Dec.
de officio Custodis,Dl.1.27. & lib.1. Extrauag.
Dalmatica,Marg. Dec.
Damalus,Marg.Dec.
Damnatorũ bona,D.N.10.20.C.9.49.
Damnum,Marg.Dec.V.

GOTTFRIED WILHELM LEIBNIZ BIBLIOTHEK
NIEDERSÄCHSISCHE LANDESBIBLIOTHEK
Signatur: Leibn. Marg. 64:2, Stück 1, [723] - 353v
PUBLIC DOMAIN

Damnum datum, 5. Dl. 36. & 6. Dl. 5. 8.
De damno infecto, D. N. 1. 2.
Daphnes lucus in Aegypto, C. 11. 77.
Datum, Marg. Dec.
Dauid, Marg. Dec.
Debitor, uide Creditor, & Pignus.
Debitores ciuitatum, C. 11. 32.
Debitorum ciuitatis solutiones & liberationes, C. 11. 39.
Debitores fisci conueniendi, C. 10. 2.
Quãdo fiscus uel priuatus Debitoris sui debitores exigere possit uel debeat, C. 4. 15.
de Decimis lib. 3. Extrauag.
de Decimis primitijs, & oblationibus, Dl. 3. 30. & 6. Dl. 3. 13. Et Clem. 3. 8.
C. 12. 27. de Decanis, & Decimarijs sublatis, C. 8. 58.
de Decretis ab ordine faciendis, D. N. 12. 9.
Decretales, Marg. Dec.
Decuriones, C. 12. 16.
Decuriones & filij eorum, D. N. 12. 2. C. 10. 31.
qui Decuriones habeãtur: & quibus modis à fortuna curiæ liberẽtur, C. 10. 31.
Decurionum hæreditates, C. 6. 21.
C. 10. 46. De decretis Decurionum super immunitate quibusdam concedenda.
C. 7. 5. de Dedititia libertate tollenda.
Deducendi, uide Exhibendi.
De ijs qui deiecerunt uel effuderunt, D. V. 9. 3.
Defensores, D. V. 3. 3.
Defensores ciuitatum, C. 1. 56. A. 13. 2.
C. 10. 13. de ijs qui se Deferunt.
post Definitiuam sententiam non suppliCandum Imperatori, C. 1. 24.
Ne de statu Defunctorũ post quinquennium quæratur, D. N. 2. 15. C. 7. 21.
Defuncti, seu funera eorum, non iniurientur à creditoribus, A. 5. 13.
C. 10. 11. de Delatoribus.
Delegationes & nouationes, D. N. 8. 2. C. 8. 42.
Deliberandi ius, D. I. 4. 8.
Delicta priuata, D. N. 9. 1.
ex Delicto obligationes, I. 4. 1.
ex quasi Delicto obligationes, I. 4. 5.
Delictum suum aduersus si restitutio postuletur, C. 2. 35.
Denunciationes, 5. Dl. 1. & 6. Dl. 5. 1.
Denunciationes inquilinorum, A. 6. 14.
Deportati, D. N. 10. 22.
Depositum, A. 6. 3. A. 6. 14. Dl. 3. 16.
Depositi uel contrà, C. 4. 34. D. V. 16. 3.
pro Derelicto, D. N. 3 8.
Descriptiones curialium, C. 10. 22.
Descriptio lucratiua imponenda, C. 10. 35.
C. 12. 46. de Desertoribus & occultatoribus.
de Desponsatione impuberum, Dl. 4. 2. & 6. Dl. 4. 2.
de clandestina Desponsatione. Dl. 4. 3.
de conditionibus appositis in Desponsatione, uel alijs contractibus, Dl. 4. 3.
Deuotio publica, C. 3. 27.
in Deum ne blasphemetur, A. 6. 3.
Diabolus, Marg. Dec.
Diaconus, Marg. Dec. V.
Diæta, Marg. Dl.
Dialectica, Marg. Dec.
Dies, Marg. Dec. V.
Dies dominica, Marg. Dl.
de in Diem addictione, D. V. 18. 2.
Diffinitio, Marg. Dec.
Diffinitiua, Marg. Dl.
Diffinitiua sententia, uide Sent.
Dignitas, Marg. Dl.
de Dignitatibus. C. 12. 1.
de præbendis & Dignitatibus lib. 3. Extrauag. Vide Præbendæ.
Dignitas illustrium & super eam, uide in Illustrib.
Dignitate duplici nemo simul utatur, C. 12. 34.
Dignitatibus filius liberatur à patria potestate, A. 6. 9.
C. 12. 8. Vt Dignitatum ordo seruetur.
Dilapidatio, Marg. Dec.
Dilapidator, Marg. Dl.
de Dilationibus, Dl. 2. 8. Extrauag. lib. 2. C. 3. 11.
Dilationes & feriæ, D. V. 2. 12.
Dilationis iusiurandum, A. 5. 11.
Dilectio, Marg. Dec.
Diminutio capitis, D. V. 4. 5.
Dimissorij libelli, qui apostoli dicuntur, D. N. 11. 6.
I. 2. 7. de Donationibus.
Diœcesis, Marg. Dec.

Discere, Marg. Dec.
Disciplina, Marg. Dec.
Discipulus, Marg. Dec.
Discordia, Marg. Dec.
Discretio, Marg. Dec.
de Discussoribus, C. 10. 30.
Dispensatio, Marg. Dec. V.
Dissensus, Marg. Dl.
Distrahendæ rationes, D. I. 3. 3.
Distractio pignorum uel hypothecarũ, D. V. 20. 5.
Distributiones, A. 3. 5.
Distributiones ciuiles, C. 10. 22.
Diuinatio, Marg. Dl.
Diuinæ domus saltus, C. 11. 65.
Diuinæ domus, hominumq; eius, uel fiscales causæ ubi agantur, C. 3. 26.
Diuina iussio ni cõcesserit, iudex ne habeat loci seruatorem, A. 9. 9.
Diuidundo communi, D. V. 10. 3. C. 3. 37. & 38.
Diuisio rerum, D. V. 1. 8.
Diuisionem uel transactionem aduersus si minor restitui uelit, C. 2. 32.
Diuites, uide potentiores.
Diuitiæ, Marg. Dec.
Diuortium, Dl. 4. 19. Marg. Dec. V. Vide Matrimonium solutum.
de Diuortijs & repudijs, D. V. 24. 2.
à Diuortio restituenda dos, 4. Dl. 20.
Diuortio facto, apud quem liberi morari uel educari debeant, C. 5. 24.
Docendi pro licentia ne quid exigatur, 5. Dl. 5. & Clem. 4. 2.
Documenta priuate scripta, A. 6. 3.
Documentis præponatur nomen imperatoris, A. 5. 3.
Dolus, Marg. Dl.
de Dolo malo, D. V. 4. 3. C. 2. 21.
de Dolo & contumacia, 2. Dl. 14. & 6. Dl. 2. 6. & Clem. 2. 4. & Extrauag. lib. 2.
D. N. 6. 4. de Doli mali, & metus exceptione.
Dolo malo ad alium translata mulier, &c. Vide in Mul.
C. 12. 17. de Domesticis & protectoribus.
Domicilium, Marg. Dl.
Domicilium ubi quis habere uidetur, C. 10. 39.
Dominium, Marg. Dec.
D. N. 3. 1. de acquirendo rerum Dominio.
De iure Dominij impetrando, C. 8. 34.
Dominus, uide in Vasallo.
Dominicus grex, C. 11. 75.
Dominicæ rei prædia, C. 11. 70. & 73.
Dominicæ rei saltus, C. 11. 66.
Dominicæ rei uendicatio, uide Templorum.
De palatijs & domibus Dominicis, C. 11. 76.
Domus, uide Aedes.
Domus religiosæ, Extrauag. lib. 3.
Domus Augustæ prædia, C. 11. 71.
de priuilegijs Domus Augustæ, uel rei priuatæ: uel quarum collationum excusationem habent, C. 11. 24.
Domus diuinæ, hominumq; eius, seu fiscales causæ, ubi agantur, C. 3. 26.
Donatio, Marg. Dl.
Donationes, D. N. 1. 5. C. 8. 54. Dl. 3. 24.
C. 8. 56. de reuocandis Donationibus.
Donationem aduersus si restitutio postuletur, C. 2. 30.
C. 8. 55. de Donationibus quæ sub modo uel conditione, uel ex certo tempore conficiuntur.
Donationes inofficiosæ, C. 3. 29.
Donationes in iudices ne permittantur, C. 1. 54.
Donatio propter nuptias, uide in Dote, & in Nuptijs.
Donationes ante nuptias, uel propter nuptias, C. 5. 3.
Donatio antenuptialis, uide Antenup.
Vt mulieres non insinuata antenuptiali Donatione non lædantur: non insinuans autem uir, uel si competat nuptiale lucrum, eo non fruatur, A. 9. 7.
de Donationibus inter uirum & uxorẽ, D. V. 24. 1.
de Donationibus inter uirum & uxorem, & de dote post diuortium restituenda, 4. Dl. 20.
de Donationibus inter uirum & uxorẽ, & à parentibus in liberos factis, & de ratihabitione, C. 5. 16.
Donationes immensæ in filios, A. 7. 3.

Donationes mortis causa, D. N. 1. 6. C. 8. 57.
ut sicut principum Donationes non egent gestis monumentorum, sic nec à priuatis imperatoribus factæ donationes indigeant, A. 5. 5.
pro Donato, D. N. 3. 7.
pro Donato usucapio, C. 7. 27.
Donatorum collatio, C. 10. 28.
Donum, Marg. Dec.
Dos, Marg. Dec. Vide Antenuptial. donatio.
de Dote prælegata, D. I. 9. 4.
de natura Dotibus præstita, C. 5. 13.
Dotis collatio, D. I. 13. 7.
de Dote cauta non numerata, C. 5. 15.
pro Dote, D. N. 3. 10.
pro Dote usucapio, C. 7. 28.
C. 5. 11. de Dotis promissione, & nuda pollicitatione.
de iure Dotium, C. 5. 12. D. V. 23. 3.
de priuilegio Dotis, C. 7. 74.
Dotes inofficiosæ, C. 3. 30.
de Dotis æqualitate, & propter nuptias donationis: & de augmento dotis & propter nuptias donationis: & de priuilegio dotis, &c. A. 7. 8.
super dote pacta conuenta, C. 5. 14.
Dotalia pacta, D. V. 23. 4.
quod ex Dote est neq; uirum, neq; mulierem ex sponsalitia largitate lucrum proprium habere, sed seruare dominium filijs suis: uel si ad secundas nuptias non ueniant, usu solo in lucro consistente, &c. A. 8. 1.
ne fideiussores uel mãdatores Dotium dentur, C. 5. 20.
ne pro Dote mulieris bona quondam mariti addicantur, id est in solutum dentur, C. 5. 22.
Dotis primæ & secundæ exactione instante, uiro ad secunda uota migrante, præponatur uxor prima, uel ex priori matrimonio, &c. A. 7. 5.
Dotis priuilegia hæreticis mulieribus non præstanda, A. 8. 5.
si Dos constante matrimonio soluta fuerit, C. 5. 19.
Dotem aduersus si restitutio postuletur, C. 2. 34.
Dos quomodo petatur soluto matrimonio, D. I. 1. 1.
Dos post diuortiũ restituenda, 4. Dl. 20.
Soluto matrimonio quemadmodũ Dos petatur, C. 5. 18.
de impensis in rebus Dotalibus factis, D. I. 1. 2.
ante Dotalia instrumenta nati filij, A. 3. 6.
Dotalis fundus, D. V. 23. 5. C. 5. 23.
Dubiæ res, D. I. 10. 5.
Dubium, Marg. Dec. V.
Ducatus feudum, F. 1. 14.
Duellum, Marg. Dl.
in Duello pugnantes clerici, 5. Dl. 14.
Duplæ stipulationes, D. V. 21. 2.
Duplicitas, Marg. Dec.
Duritia, Marg. Dec.
quis dicatur Dux, F. 2. 10.

E.

Ebrietas, Marg. Dec.
Ecclesia, Marg. Dec.
Ecclesia, Marg. Dl.
Ecclesiæ consecratio, 3. Dl. 40. & 6. Dl. 3. 21.
De ijs qui ad Ecclesias confugiunt, C. 1. 15.
De statutis & consuetudinibus contra libertatem Ecclesiæ inductis, & immunitate locorum religiosorũ ubicq; morantium, F. 2. 59.
De immunitate Ecclesiarum, cœmeterij, & rerum ad eas pertinentium, 3. Dl. 49. Et 6. Dl. 3. 23. & Clem. 3. 17. & Extrauag. lib. 3.
ut Ecclesia Romana centum annorum habeat præscriptionem, A. 2. 4.
Ecclesiasticæ res, Marg. Dec.
Ecclesiæ sacrosanctæ, & res & priuilegia earum, C. 1. 3.
Ecclesiastici tituli, & priuilegia, A. 9. 6.
De raptoribus, incendiarijs, & uiolatoribus Ecclesiarum, 3. Dl. 17.
de Ecclesijs ædificandis uel reparandis, Dl. 3. 48.
de Ecclesiarum expensis, A. 1. 6.
Ecclesiæ clericorum numerus determinatus sit, A. 1. 3.
C. 1. 16. De ijs qui in Ecclesijs manumittuntur.
Ecclesia pro cura et beneficio, uide Præbenda.

Ecclesiastica beneficia, uide Beneficia.
Vt ea quæ uocantur insinuatiua super clericis, in maiore Ecclesia quidē dentur, in alijs autem ecclesijs penitus nō dentur, A. 5. 9.
A. 5. 1. de Ecclesiasticarum rerū immobilium alienatione & solutione.
De non alienandis aut permutandis rebus Ecclesiasticis imobilibus, A. 2. 1.
de rebus Ecclesiæ alienandis, uel non 3. Dl. 13. Et 6. Dl. 3. 9. Et Clem. 3. 4. & Extrau. libro 3.
Vt de cætero commutationes Ecclesiasticarum rerum non fortuitæ fiant ad pijssimum imperatorem, &c. A. 5. 8.
Ecclesias & uices suas ne prælati sub annuo censu concedant, 5. Dl. 4.
de Edendo, D. V. 2. 13. C. 2. 1.
Edictum, Marg. Dec.
Edictum d. Adriani tollendum, C. 6. 32.
Edictum ædilitium, D. V. 21. 1.
De carboniano Edicto, D. I. 13. 10. C. 6. 17.
Edicta principum, C. 1. 17.
Edictum successorium, D. I. 14. 10. C. 6. 16.
De effractoribus et expilatoribus, D. N. 9. 18.
qui Effuderunt uel deiecerunt, D. V. 9. 3.
Electio, Marg. Dec. V. Extrauag. lib. 1.
De Electione, & electi potestate, Dl. 1. 6. & 6. Dl. 1. 6. & Clem. 1. 3.
Eleemosyna, M. d. ti.
Emancipationes, D. V. 1. 7. Vide in Liberis.
D. I. 13. 9. De cōiungendis cum Emancipato liberis eius.
De emendatione propinquorū, C. 9. 15.
Emendatio seruorum, C. 9. 14. propinquorum, C. 9. 15.
Emolumenta præbeant clerici qui recedunt, alijs pro eis surrogatis, A. 5. 1.
Emphyteosis, A. 9 3. Marg. Dec.
De iure emphyteotico, C. 4. 66.
Emphyteotici fundi, C. 11. 61. Coloni eorum, Ibid. 62. & 63. Vide in Fundis.
Emphyteoticarius uel uectigalis ager si petatur, D. V. 6. 3.
C. 4. 50. Si quis alteri uel sibi sub alterius noīe, uel aliena pecunia emerit.
Emptio, uide Venditio.
Emptio & uenditio, I. 3. 24. Dl. 3. 17. Extrauag. lib. 3.
De contrahenda Emptione & uenditione, C. 4. 38. D. V. 18. 1.
Emptorem & uenditorem inter composita pacta, & quæres uendi possunt, D. V. 18. 1. C. 4. 54.
Quando liceat ab emptione discedere, C. 4. 45.
Vt nemini liceat in emptione specierū se excusare, C. 10. 27.
pro Emptore, D. N. 3. 5.
pro Emptore usucapio uel translatio, C. 7. 26.
Empti & uenditi actiones, D. V. 19. 1. C. (4. 49.
Error, Marg. Dec. V.
Error aduocatorum, C. 2. 10.
Error calculi, C. 2. 5.
Esau, Marg. Dec.
De equestri dignitate, C. 12. 32.
Nulli licere in frenis & equestribus sellis & baltheis margaritas, & smaragdos, & hyacinthos aptare, C. 11. 11.
Epidemetici & metati, C. 12. 41.
Episcopi, C. 1. 6. A. 9. 15. Marg. Dec. V. Vide Præficiendi.
Episcopi status, Marg. Dec.
Episcopi officium, Marg. Dec.
quomodo oporteat Episcopos & reliqs clericos ad ordinationem deduci, & de expensis ecclesiarum, A. 1. 6.
Episcoporum potestas, Marg Dec.
Episcoporum ius in iudices, A. 9. 10.
Episcopalis audientia, C. 1. 7. Vide Capitula.
Episcopo ut subiectæ sint domus religiosæ, 3. Dl. 36. & 6 Dl. 3. 17. & Clem. 3. 11.
Episcopatu filius liberatur à patria potestate, A. 6. 9.
apud Episcopos propríos clerici primū conueniatur, & post hoc apud ciuiles iudices, A. 6. 11.
præter Episcopi uoluntatem nullus ædificet oratorij domos, A. 5 17.
De controuersia inter episcopum & uasallum, F. 2. 20.
De translatione episcopi, 1. Dl. 7.
Ordinati ab Episcopo, qui renunciauit episcopatui, Dl. 1. 13.
Epistolæ non habent authoritatem rei iudicatæ, C. 7. 57.
Eremita, Marg. Dec. V.

Euange-

Euangelium, Marg. Dec.
Eucharistia, Marg. Dec. V. Vide Cœna Domini, & Missa.
De celebratione missarū, & Sacramento Eucharistiæ, 3 Dl. 4. & Clem. 3. 14.
Eucharistiæ custodia, 3. Dl. 44.
Euicta re, Marg. Dl.
de Euictionibus, C. 8. 45.
de Euictionibus & duplæ stipulationibus, D. V. 21. 2.
Euictionem pignoris creditor non debet, C. 8. 46.
de Eunuchis, C. 4. 42. Marg. Dec.
Exactio, Marg. Dec.
Exactiones, uide Census.
Exactiones, census, &c. Extrau. lib. 3.
Exactores, uide procuratores.
Exactores & exceptores, C. 12. 61.
C. 10. 19. de Exactoribus tributorum. Super exactores, Ibid. 20
Examinatio, Marg. Dec. V.
Exceptio, Marg. Dec. V.
de Exceptionibus, 2. Dl. 25. Et 6. Dl. 2. 12. Et Clem. 2. 10.
I. 4. 3. de Exceptionibus.
de Exceptionibus & præscriptionibus, C. 8. 36. D. N. 6.
Exceptio, quarum rerum actio non datur. D. N. 6. 5.
Exceptio doli mali et metus, D. N. 6. 4.
de Exceptione iurisiurandi, D. N. 6. 5.
de Exceptione rei iudicatæ, D. N. 6. 2.
de Exceptione rei uenditæ & traditæ, D. V. 21. 3.
C. 7. 40. De annali Exceptione Italici contractus tollēda, & de diuersis temporibus, exceptionibus, & de prescriptionibus, & interruptionibus earum.
C. 7. 38. Ne rei dominicę uel templorum uendicatio longi temporis Exceptione summoueatur.
Exceptores, C. 12. 50.
de Exceptoribus & exactoribus, C. 12. 26.
Excoctio & trāslatio militaris annonæ. C. 12. 39.
Excommunicatio, Marg. Dec.
Excommunicationis sententia, 5. Dl. 39. & 6. Dl. 5. 11. & Clem. 4. 11. & Extrauag. lib. 5.
Excommunicatus, Marg. Dl.
Excusatio, Marg. Dec.
Excusatio & uocatio munerum, D. N. 12. 5.
Excusationes à publicis muneribus, uide C. 10. & deinceps.
de Excusationibus artificum, C. 10. 64.
de Excusationibus ueteranorū, C. 5. 65.
Excusationes tutorum, & tempora earum, D. I. 3. 1.
I. 1. 25. de Excusationibus tutorum uel curatorum.
Excusationes uariæ à tutela, C. 5. 65. & deinceps.
non Excusandæ naues, C. 11. 3
Executio, Marg. Dec.
Executor, Marg. Dl.
Executores, A. 7. 7.
Executores litium, C. 3. 2.
Exemplum, Marg. Dec.
Exequiæ, Marg. Dec.
Exemptio, Marg. Dec. V.
Exercitoria actio, C. 4. 25. D. V. 14. 1.
Exilium, Marg. Dec. V.
De ijs qui in Exilium dati uel ab ordine moti sunt, C. 10. 59.
Exitus, Marg. Dec.
Exhæredatio, Marg. Dec
Exhæredatio liberorum, I. 2. 13. C. 6. 28.
ad Exhibendum, C. 3. 42. D. V. 10. 4
Exhibendi rei, C. 9. 3.
Exhibitio reorum, D. N. 10. 3
De Exhibendis & introducendis reis, A. 5. 6.
de Exhibendo libero homine, C. 8. 8. D. N. 5. 28.
de Exhibendis uel deducendis liberis, D. N. 5. 29.
Exhibendæ tabulæ, D. N. 5. 5. C. 8. 7.
Exorcista, Marg. Dec.
Expensæ, Marg. Dl.
Expensæ litium, C. 7. 51.
Expilatores, & effractores, D. N. 9. 18.
Expilatæ hæreditatis crimen, D. N. 9. 9. C. 32.
Quæ res Exportari non debēt, C. 4. 41.
de Exportandis seruis, D. V. 8. 7.
Exportandus seruus si ueneat, C. 4. 55.
Expositio, Marg. Dec.
C. 8. 52. de infantibus Expositis liberis & seruis.
De infantibus & languidis Expositis, Dl. 5. 11.

Extraordinariæ actiones quæ pro interdictis competunt, D.N.5.1.
Extraordinarię cognitiones, D.N.12.13.
de Extraordinarijs criminibus, D.N. 9.11.

F

C.11.9.de Fabricensibus.
Fabula, Marg.Dec.
Facilitas, Marg.Dec.V.
Factum, Marg.Dl.
in Factum actiones, D.V.19.5.
Facti ignorantia, D.V.22.6.
Facti & iuris ignorantia, C.1.19.
Facultas, Marg.Dl.
Falcidia constitutio prima, A.1.1.
Fallacia, Marg.Dec.
Falsarius, Marg.Dec.
C.9.24. de Falsa moneta.
de Falsis lex Cornelia, D.N. 10.10. C. 9.22.
De crimine Falsi, Dl.5.20.Extrau. lib.5.
Falsa instrumēta uel testimonia, C.7.58.
Falsum modum si mensor dixerit, D.V. 11.6.
Falsidicus, Marg.Dl.
Falx, Marg.Dec.
Fama, Marg.Dec.V.
Fames, Marg.Dec.
Familia, Marg.Dec.V.
De nomine Familiæ, quod usq; ad quartum gradum locum habet, & quod familiæ nomine, nurus etiam continetur, A.9.8.
Familiæ herciscundæ, C.3.36.& 38.D. V.10.2.
Si Familia furtum fecisse dicatur, D.N. 9.6.
Familiarítas, Marg.Dec.
Famosi libelli, D.N.9.10.C.9.36.
Fatum, Marg.Dec.
Fautor, Marg.Dec.V.
Fax, Marg.Dec.
Federícus feudi alienationē prohibuit, F.2.55.
Fœlicítas, uide Fœl.per œ.
Ferax uenatio, C.11.44.
de Ferijs, Dl.2.9.C.3.12.Marg.Dec.
de Ferijs & dilationibus, & diuersis temporibus earum, & ex quibus causis feriæ non impediuntur.D.V.2.12.
Festinantia, Marg.Dec.
Festiuitas, Marg.Dec.
Festum, Marg.Dl.
de Feudis, Dl.3.20.Marg.in Dl. Vide Beneficium & Vasalli.
Feudorum notæ, F.2.58.
De consuetudine recti Feudi, F.2.33.
de Feudi cognitione, F.2.1.
De natura Feudi, F.1.2.
Qui Feudum dare possunt, & qui non, & qualiter acquiratur, & retineatur, F.1.1.
Episcopum, uel abbatē, uel abbatissam, uel dominum plebis, Feudum dare non posse, F.1.6.
Constitutiones Feudales domini Lotharij Imperatoris, quas ante ianuā beati Petri in ciuitate Romana condidit, obseruandas, F.1.19.
Quibus modis Feudum cōstitui potest, F.1.25.
De successione Feudi, F.1.8.
De natura successionis feudi, F.2.50.
Qui successores Feudū dare teneantur, F.1.3.
De successione fratrum, uel de gradibus succedentium in Feudum, F.2.11.
F.1.14.de Feudo marchiæ, uel ducatus, uel comitatus.
de Feudo guardiæ & castaldiæ, F.1.2.
De controuersia inter dominum & emptorem Feudi, F.2.42.
Quid sit inuestitura Feudi, F.2.2.
Si de inuestitura Feudi controuersia fuerit, F.1.4.
F.1.10. De contentione inter dominum & fidelem de inuestitura feudi.
F.1.12. De contentione inter me & dominum de portione Feudi fratris mei defuncti.
F.1.18. Apud quem uel quos controuersia Feudi definiatur.
F.2.16. De controuersia Feudi apud pares terminanda.
An apud iudicem uel curiā domini quæstio Feudi debeat terminari, F.2.46.
de Feudo dato in uicem legis commissoriæ reprobando, F.1.27
An agnatus uel filius defuncti possit retinere Feudum repudiata hereditate, F.2.45.
De Feudo fœminæ, F.2.30.
Quemadmodum Feudum ad filiam pertineat, F.1.24.

De eo

Deco qui finem fecit agnato de Feudo paterno, F. 2. 49.
F. 1. 16. de Feudis datis minimis ualuasoribus quid iuris sit.
de Feudo non habente propriam Feudi naturam, F. 2. 48.
F. 1. 11. de pignori dato Feudo quid iuris
F. 1. 13. de alienatione Feudi. (sit.
de prohibita Feudi alienatione per Lotharium, F. 2. 52. per Federicũ, Ibi, 55.
Qualiter olim poterat Feudum alienari, F. 2. 9.
De alienatione paterni Feudi, F. 2. 39.
An mutus uel aliàs imperfectus Feudũ retineat, F. 2. 36.
Feudi ingratitudinẽ ad probãdam quot testes sint necessarij, F. 2. 37.
Qualiter dominus proprietate Feudi priuetur. F. 2. 47.
de Feudo sine culpa non amittendo, F. 1. 21.
Feudum quibus in caussis amittatur, F. 2. 23
Quibus modis Feudum amittatur, F. 1. 17. & 1. 5.
An ille qui interfecit fratrem domini sui Feudum amittat, F. 2. 37.
C. 6. 42. de Fideicommissis.
Fideicommissis & legatis communia, C. 6. 43.
Plura de Fideicõmissis uide in Legatis.
Fideicõmissum ubi peti oportet, C. 3. 17.
De singulis rebus per Fideicommissum relictis, I. 2. 24.
Fideicommissariæ hæreditates, I. 2. 23.
Fideicommissariæ libertates, D. N. 2. 5. C. 7. 4.
Fideicommissi restitutio, A. 9. 8.
Fidelitas, Marg. Dec.
An Fidelitas uel inuestitura præcedere debeat, F. 2. 4.
Qualiter iurare debeat uasallus domino Fidelitatem, F. 2. 5.
De forma Fidelitatis, F. 2. 6.
De noua forma Fidelitatis, F. 2. 7.
Fides, Marg. Dec. V.
Fides catholica, 1. Dl. 1. & 6. Dl. 1. 1. & 1. Clement. 1.
Fides catholica, & ut nemo publice de ea contendere audeat, C. 1. 4.
Fideiussores, I. 3. 21. Dl. 3. 22. Marg. Dl.
de Fideiussoribus & mandatoribus, D. N. 8. 1. C. 8. 41.
de Fideiussoribus, & mandatoribus, & solutionibus, A. 1. 4.
Fideiussores minorum, C. 2. 24.
Fideiussores & mandatores tutorum & curatorum, D. I. 3. 7. C. 5. 37.
Fideiussores dotium ne dentur, C. 5. 20.
Scenicas non solum si Fideiussores præstent, sed etiam si iusiurandum dent, sine periculo discedere, A. 5. 4.
I. 1. 19. de fiduciaria tutela.
Filius, Marg. Dec. V.
Filij, uide in parentibus & in Liberis.
Qui filij sint legitimi, 4. Dl. 17.
Filij. De natis ex libero uentre, 4. Dl. 10.
Filij nati ex matrimonio ad morganaticam contracto, F. 2. 29.
Filius familiàs minor, C. 2. 23. uide etiam Minor.
de Filijs familiàs, & quemadmodum pro his pater teneatur, C. 10. 60.
Filius ne pro patre conueniatur, C. 4. 13.
Filij officialium militarium qui in bello moriuntur, C. 12. 48.
Filijs seruatur dominium dotis, A. 8. 1.
A. 3. 6. de Filijs ante dotalia instrumenta natis.
in Filios donationes immensæ, A. 7. 3.
Constitutio quæ dignitatibus & episcopatu Filium liberat à patria potestate, A. 6. 9.
Filij à patribus distracti, C. 4. 43.
De ijs qui Filios occiderunt, Dl. 5. 10.
ad Filiam quomodo pertineat feudum, F. 1. 24.
Filij naturales, uide Nat.
Filiorum aut nepotum naturalium successiones, uel collationes, aut distributiones, A. 3. 5.
Quibus modis naturales efficiantur legitimi, et sui, supra illos modos, A. 6. 1.
Fingere, Marg. Dec.
Finium regundorum, C. 3. 39. D. V. 10. 1.
Fiscus, Marg. Dec. uide Confiscare, & Respub.
de Fisco & ad Fiscum multa lib. 10. Cod. uide publicæ rationes.
De iure Fisci, D. N. 11. 14. C. 10. 1.
De priuilegio Fisci, C. 7. 73.
Ne Fiscus rem quam uendidit euincat, C. 10. 5.
ad Fiscum bona quæ pertineant; uide 9.

48.& deinceps.
Fiſcalia prædia,C.11.70.Ibid.71.& 72.
de Fiſcalibus uſuris,C.10.8.
De uenditione rerum Fiſcalium communium cum priuatis,C.10.4.
Fiſci aduocati,2.9.
Fiſcales agricolæ,C.11.67.
C.2.37.ſi aduerſus Fiſcum reſtitutio poſtuletur.
De ſententijs aduerſus Fiſcum latis retractandis,C.10.9.
De conueniendis Fiſci debitoribus,C.10.2.
Fiſcales cauſæ diuinæ domus hominũq; eius ubi agantur,C.3.26.
Pœnis Fiſcalibus creditores præferri,C.10.7.
De iure haſtæ Fiſcalis,C.10.3.
Flagellum,Marg.Dec.
Flamines,Marg.Dec.
Fletus,Marg.Dec.
de Fluminis ripa munienda,D.N.5.14.
Vt in Flumine publico nauigare liceat,D.N.5.13.
de Fluminibus: & ne quid in flumine publico ripáue eius fiat quo peius nauigetur,D.N.5.11.
Ne quid in Flumine publico ripáue eius fiat,quo aliter aqua fluat quàm in prióre æſtate fluxit,D.N.5.12.
Neq; Fœderatus neq; miles obſeruetur domui priuatæ aut poſſeſſione alicuius,A.8.9.
Fœlicitas,Marg.Dec.
Fœmina,Marg.Dec.
Fœminæ feudum,F.2.30.
Fœnus nauticum,D.V.22.2.C.4.33.
Fomes,Marg.Dec.
de Fonte,D.N.5.21.Marg.Dec.
Forma,Marg.Dec.
Formulæ actionum ſublatæ,C.2.58.
Fornicatu,Marg.Dec.
Fortitudo,Marg.Dec.
Fortis,Marg.Dec.
Fortuitum,Marg.Dl.
Fortuna curialis,uide Cur.
Fori præſcriptio,C.3.25.
Fori priuilegium,F.2.59.
de Foro competenti,Dl.2.2.& 6.Dl.2.2.& Clem.2.2.C.3.13.
Frater,Marg.Dec.
De conſanguineis & uterinis Fratribus A.6.12.
de Fratribus de nouo beneficio inueſtitis,F.2.12.
F.2.18.de duobus Fratribus à capitaneo inueſtitis.
De beneficio Fratris,et qualiter frater in beneficio fratris ſuccedit,F.1.20.
Vt Frater filij ſuccedant pariter ad imitationem fratrum, etiam aſcendentibus extantibus,A.9.7.
Fraus,Marg.Dec.
in Fraudem creditorũ facta in integrum reſtituantur,D.N.4.8.
in Frenis ne quis ferat margaritas, ſmaragdos,hyacin.C.11.11.
Frigidi,4.Dl.15.
Frigiditas,Marg.Dl.
Frui uti,uide in Vſufructu.
Fructus,Marg.Dec.V.uide Poſſeſſio.
de Fructibus & uſuris,D.V.22.1.
de Fructibus & litium expẽſis,C.7.51.
C.11.27.de Frumento Alexandrino.
C.11.23.de Frumento urbis Conſtantinopolitanæ.
De canone Frumentario urbis Romæ,C.11.22.
Frumenti emptio,uide Sitonia.
Fuga,Marg.Dec.
Fugientes ad eccleſias,C.1.15.ad ſtatuas,C.1.28.
Fugitiui ſerui,D.V.11.4.
Fugitiui coloni patrimoniales,&c.C.11.63.
C.11.59.de Fundis limitrophis,& terris.
C.11.61.de Fundis patrimonialibus,& ſaltuenſibus,& emphyteoticis,& eorum conductoribus.
de Fundis rei priuatæ,& ſaltibus diuinę domus,C.11.65.
de Fundis & ſaltibus rei dominicæ,C.12.66.
C.4.47.Sine cẽſu uel reliquis Fundum comparari non poſſe.
de Fundo dotali.
Fundus dotalis,C.5.23.
de Fundo inſtructo uel inſtrumento legato,D.I.9.7.
De collatione Fũdorum patrimonialiũ,& emphyteoticariorum,C.11.64.
De collatione Fundorum fiſcalium,uel rei priuatæ,uel dominicæ,uel ciuitatis,uel templi,C.11.73.

Fun-

Funerum sumptus, D. V. 11. 7. C. 3. 43.
Funera defunctorum ne iniurientur à creditoribus, &c. A. 5. 13.
Furor, Marg. Dec.
Furiosi curator, C. 5. 70.
Furioso curatores dandi, D. I. 3. 10.
Furioso competens bonorum possessio, D. I. 13. 3.
Fures, Marg. Dl.
de Furibus balnearijs, D. 9. 17.
Furta, D. N. 9. 2. Dl. 5. 18. Extrau. lib. 5. Marg. Dec.
de Furtis, & seruo corrupto, C. 6. 2.
Furti aduersus nautas, caupones, stabularios, D. N. 9. 5.
Furtum si familia fecisse dicatur, D. N. 9. 6.
Furtim cæsarum arborum, D. N. 9. 7.
Furtiua condictio, D. V. 13. 1. C. 4. 8.
Futura, Marg. Dec. V.

G

Gazari F. 2. 59.
Gemmæ quædam ad equestrē ornatum prohibitæ, C. 11. 11.
Generalitas, Marg. Dl.
Generatio, Marg. Dec.
Genua, Marg. Dec.
Genitalia, Marg. Dl.
Gesta monumentorum, uide Monum.
Gesta negotia, D. V. 3. 5.
Gestum negotium, uide N.
Gestus, Marg. Dec.
de Gladiatoribus, C. 11. 43.
Gladius, Marg. Dec. V.
de Glande legenda, D. N. 5 27.
Gleba, C. 12. 1.
Gloria, Marg. Dec.
Gradus, Marg. Dec.
Gradus cognationum, I. 3. 6.
Græci, Marg. Dl.
Grammatica, Marg. Dec.
Gratia, Marg. Dec.
Grex Marg. Dec.
de Grege dominico, C. 11. 73.
Guardiæ feudum, F. 1. 2.
Guerra, Marg. Dec.
Gula, Marg. Dec.
de Gynæciarijs, & procuratorib. gynæcij, C. 11. 7.

H

Habere, Marg. Dec.
Habitatio, Marg. Dec.
Habitatio & usus, I. 2. 4. D. V. 7. 8.
Habitatio seruorum, C. 3. 33.
Habitatio per legatum uel fideicommissum relicta, D. I. 9. 2.
Habitus, Marg. Dec. V.
Hadrianus, Marg. Dec.
Hæres, Marg. Dl.
Hæreditas, Marg. Dec.
de Hęreditibus, & falcidia constitutio prima, A. 1. 1.
de Hæredibus instituendis, I. 2. 14. D. I. 4. 5.
de Hæredibus instituendis, & quæ personæ institui non possunt, C. 6. 24.
De liberis & posthumis Hæredibus instituendis, uel exhæredandis, D. I. 42.
De posthumis Hæredibus instituendis, uel exhæredandis, uel præteritis, C. 6. 29.
De necessarijs seruis Hæredibus instituendis uel substituendis, C. 6. 27.
Hæredum qualitas & differentia, I. 2. 19.
De suis & legitimis Hæredibus, D. I. 14. 17. C. 6. 57. & 54.
Hæreditates quæ ab intestato deferuntur, I. 3. 1. C. 6. 54.
Hæredes ab intestato uenientes, A. 9. 1.
Hæreditatem si quis omissa causa testamenti ab intestato uel alio modo possideat, D. I. 5. 4.
de petitione Hæreditatis, C. 3. 31.
Hæreditatis petitio, D. V. 5. 3. & 4. Eiusdem possessoria petitio, 5. fideicommissaria, 6.
De fideicommissaria Hæreditatis petitione, D. V. 5. 6.
Si pars Hæreditatis petatur, D. V. 5. 4.
de edicto diui Adriani tollēdo: & quemadmodum scriptus Hæres in possessionem mittatur, C. 6. 33.
de Hæreditate ubi agitur: uel ubi hæredes scripti in possessionē mitti postulare debeant, C. 3. 20.
de Hæreditarijs actionibus, C. 4. 16.
Vt ab Hæredibus & contra hæredes, actiones incipiant. C. 4. 11.
ad Hæredes & in hæredes quæ transeāt actiones, I. 4. 12.
Ex delictis defunctorum in quantū Hæredes conueniantur, C. 4. 17.

De crimine expilatæ Hæreditatis, D.N. 9.19.C.9.32.
Hæreditates fidei cõmissariæ: & ad Sen. cons. Trebellianum, I.2.23.
De ijs qui ante apertas tabulas Hæreditatem transmittunt, C.6.51.
Pro Hærede, D.N.3.6.
Pro Hærede usucapio, C.7.29.
de Hæredibus tutorum uel curatorum, C.5.54.
C.6.61. de Hæreditatib. decurionũ &c.
C.8.32. Si unus ex pluribus Hæredibus creditoris, uel debitoris, partem suam debiti soluerit uel acceperit.
Hæreditas uendita, D.V. 18.4.C.4.39.
De iure deliberandi, & adeunda uel acquirenda Hæreditate, C.6.30.
De acquirenda uel omittenda Hæreditate, D.I.5.2.
De repudianda & abstinenda Hæreditate, C.6.31.
C.2.39. Si minor ab Hæreditate se abstinuerit.
Si ut omissam Hæreditatem, uel bonorum possessionẽ, uel aliud acquirat, C.2.40.
an Hæreditate repudiata agnatus uel filius defuncti possit retineri feudum, F.2.45.
C.6.35. de ijs quibus ut indignis auferuntur Hæreditates: & ad senatusconsultum Syllanianum.
Hæredes, de Exhæredatione, uide in E.
Exhæredati liberi, C.6.28.I.2.13.
C.10.14. Si liberalitatis imperialis socius sine Hærede decesserit.
Hæresis, Marg.Dec.
Hæretici, C.1.8. Dl.5.7. & 6. Dl.5.2. Clem.4.4. Extrauag. lib.5. Marg. in Dec.V.
Hæretici, & eorum successores, F.2.59.
Hæreticorũ interdicta collegia, A.9.12.
Hęreticis mulieribus priuilegia dotis nõ præstanda, A.8.5.
Hæreticus ne habeat Christianum mancipium, C.1.13.
Hastæ fiscalis ius, C.10.7.
Herciscundæ familiæ, C.3.36.& 38.
Heli, Marg.Dec.
Helias, Marg.Dec.
Heliseus, Marg.Dec.
Henricus, Marg.
Henricus filius Federici imper. Ex.3.
Herciſc. uide Famil.
Hermaphroditus, Marg.Dec.
Histrio, Marg.Dec.
Holobaræ ueſtes, C.11.8.
Holocaustum, Marg.Dec.
Homicidium, Marg.Dec.V.
de Homicidio uolũtario uel casuali, Dl. 5.12. & 6.Dl.5.4. Et Clem.4.5.
Hominum status, D.V.1.5.
Honor, Marg.Dec.V.
Honores, uide Munera.
Honores & munera, D.N.12.4.
de Honoratorum uehiculis, C.11.19.
Hora, Marg.Dl.
De cõditis in publicis Horreis, C.10.26.
Hospitibus non præstandum salgamũ, C.12.42.
Hospitalarij, Marg.Dl.
Hospitalitas, Marg.Dec.
Hostiarius, Marg.Dec.
Hostis, Marg.Dec.
ab Hostibus redempti, C.8.51.
Humilitas, Marg.Dec.
Hyacinthi, C.11.11.
Hymnus, Marg.Dec.
Hypocrisis, Marg.Dec.
Hypothecę, C.4.51.A.9.3. uide pignora.

I

Iacob, Marg.Dec.
Iactare, Marg.Dec.
de Iactu lex Rhodia, D.V.14.2.
Idololatria, Marg.Dec.
Idoneus, Marg.Dl.
Ieiunare, Marg.Dl.
Ieiunium, Marg.Dec.
De obseruatione Ieiuniorum, Dl.3.64.
Iecabel, Marg.Dec.
Ignis, Marg.Dec.
Ignorantia, Marg.Dec.V.
De iuris & facti Ignorantia, D.V.22.6. C.1.21.
Illata collatione publica ne usurpentur, C.10.73.
Illatio auri, C.10.71.
Illegitimus, Marg.Dl.
Vt ab Illustribus, et qui super eam dignitatẽ sunt, omnimodo super pecuniarijs causis, sed & iniuriarum crimina liter per procuratorem dicantur: clarissimis autem in pecuniarijs licere per

per procuratorem & per se litigare, A.5.18.
Illyricani coloni, C.11.52.
Imago, Marg. Dec. V.
Imagines, C.1.27. Christi signum, uide in Ch.
Imitatio, Marg. Dec.
Imitator, Marg. Dec.
Immobilia antenuptialis donationis, & dotis, nec hypothecæ dentur, &c. A.5.14.
Immunitas, uide Vacatio, & excusatio Munerum.
de iure Immunitatis, D.N.12.6.
Immunitas nemini cõcedenda, C.10.25.
super Immunitate quibusdã concedenda, decurionum decreta, C.10.46.
Immunitas locorũ religiosorum, F.2.59.
Impedimentum, Marg Dl.
Imperator, Marg. Dec. V.
Imperator, uide Dominica, & Domus dominica, Augusta, Diuina, Sacra.
si quis Imperatori maledixerit, C.9.7.
De numerariis & actuariis, & chartulariis, & adiutoribus siue scriniariis, & exceptoribus sedis excelsæ, cæterorumq; Iudicum tam militariũ, quàm ciuilium, C.12.50.
ut præponatur nomen Imperatoris documentis, A.5.3.
ab Imperatoribus priuatis factæ donationes, non egent gestis monumentorum, A.5.5.
Imperialis liberalitatis socius si sine hærede decesserit, C.10.14.
Imperfectus corpore, ut mutus, &c. an Feudum retineat, F.2.36.
Impetrationes actionũ sublatæ, C.2.58.
Impetratum, uide Postulatum.
Impignorari, Marg. Dl.
de Imponenda lucratiua, descriptione, C.10.35.
Impositio, Marg. Dec.
Impotentia, Marg. Dec.
Impotentia coëundi, 4. Dl. 15.
Impuberum desponsatio, 4. Dl. 2. & 6. Dl. 4.2.
Impuberum substitutiones, C.6.26.
Impunitas, Marg. Dec.
Incantatio, Marg. Dec.
Incendiarius, Marg. Dec. V.
Incendiarij ecclesiarum, 5. Dl. 17.
de Incendio, ruina, naufragio, D.N.9.9.
Inceptio, Marg. Dec.
Incestus, Marg. Dec. V.
de Incestis & nepharijs nuptijs, A.2.6. C.5.5.
De eo qui cognouit consanguineam uxoris suæ, uel sponsæ, 4. Dl. 13.
de Incolis, D.N.12.1.
de Incolis: & ubi quis domicilium habere uidetur, C.10.39.
Inconstantia, Marg. Dec.
Incorporatio, C.10.10.
Incorrigibilitas, Marg. Dec.
Indebiti condictio, D.V.12.6. C.4.5.
Inducia, Marg. Dec.
Indulgentia, Marg. Dec. V.
Infamia, Marg. Dec.
ex quibus causis Infamia irrogatur, C.2.12.
de ijs qui notantur Infamia, uel de Infamibus, D.V.3.2.
Infames, C.10.57. Marg. in Dl.
Infanti competens bonorum possessio, D.I.13.3.
Infantes expositi, 5. Dl 11. Vide Expos.
Infidelis, Marg. Dl.
Infidelitas, Marg. Dec.
Infidelium conuersio, 3. Dl. 33.
Infirmus, Marg. Dl.
Infirmitas, Marg. Dec.
de Ingenuis, l. 1. 4.
de Ingenuis manumissis, C.7.14.
si libertus Ingenuus esse dicatur, D.N.2.14.
Ingratitudo, Marg. Dec.
Ingratitudo feudi, F.2.57.
Ingrati liberi, C.8.50.
si propter Inimicitias creatio facta sit, C.10.66.
Inimicus, Marg. Dl.
de Iniuncto tigno, D.N.9.3.
Iniuriæ, I.4.4. C.9.35. Marg. Dec.
De Iniurijs, & damno dato, 5. Dl. 36. et 6. Dl. 5.8.
Iniuriarum causæ, uide in Illustribus.
Iniurij & famosi libelli, D.N.9.10.
Iniustitia, Marg. Dec.
Innocentia, Marg. Dec.
Inobedientia, Marg. Dec.
de Inofficiosis donationibus, C.3.29.
de Inofficiosis dotibus, C.3.30.

de Inofficioso testamento, D. V. 5. 2. C. 3. 28.
Inquilinus, Marg. Dl.
Inquilinorum denunciationes, A. 6. 14.
Inquisitio, Marg. Dec. V.
Inquisitiones, 6. Dl. 5. 1. & 6. Dl. 5. 1.
Insania, Marg. Dec.
Inscriptiones & accusationes, C. 9. 2. D. N. 10. 2.
non Insinuata antenuptialis donatio, A. 9. 7.
post Insinuationes earum, nouæ constitutiones post duos menses ualeant, A. 5. 15.
Insinuatiua super clericis quæ uocãtur, ut in maiore ecclesia quidem dentur, in alijs autẽ ecclesijs penitus non dentur, A. 5. 9.
Insinuatores constitutionum, &c. Vide Nunciatores.
Inspiratio, Marg. Dec.
Inspectores, C. 11. 57.
Institoria actio, C. 4. 25. D. V. 14. 3.
Institutio, Marg. Dl.
de Institutionibus, Dl 3. 7. & 6. Dl. 3. 6.
de Institutionum conditionibus, D. I. 4. 7.
de Institutionibus, & substitutionibus, & restitutionibus sub conditione factis, C. 6. 25.
Instrumentum, Marg. Dec. V.
Instrumentum legatum, D. l. 9. 7.
de fide Instrumentorum, Dl. 22. C. 10. 3. D. V. 22. 4.
de fide Instrumentorũ, & amissione eorum, & apochis, & antapochis faciendis: & de ijs quæ sine scriptura fieri possunt, C. 4. 21.
de Instrumentorum cautela & fide: & primo de depositio, & de mutuo, & aliijs documentis priuatè quidem scriptis, A. 6. 3.
ante Instrumenta dotalia nati filij, A. 3. 6.
Instrumenta falsa, C. 7. 58.
Integrum, Marg. Dl.
in Integrum restitutiones, D. V. 4. 1. Vide Restit.
in Integrum restituantur, quæ in fraudem creditorũ facta sunt, D. N. 4. 8.
Intentio, Marg. Dec.
Interessio, Marg. Dec.
Interdictum, Marg. Dl.
de Interdictis, C. 8. 1. l. 4. 15.
de Interdictis, relegatis, & deportatis, D. N. 10. 22.
de Interdictis seu extraordinarijs actionibus quæ pro ijs competunt, D. N. 5. 1.
Interdictum Saluianum, D. N. 5. 32. C. 8. 9.
pro eo quod Interest sententiæ prolatæ, C. 7. 47.
Interficere, Marg. Dl.
Interlocutoria, Marg. Dl.
Interpretari, Marg. Dl.
Interpretatio, Marg. Dec.
de Interrogatorijs actionibus, D. V. 11. 1.
eorum qui Interuenerunt pro magistratibus periculum, C. 11. 34.
Intestato, Vide Hæred.
Intestato uenientes sui et legitimi liberi, & ex filia nepotes, C. 6. 54.
Introductum, Marg. Dl.
Intrusio, Marg Dec.
Inuasor, Marg Dec.
Inuentarium, Marg. Dec.
Inuestiri, Marg. Dl.
Inuestiti nouo beneficio fratres, F. 2. 12.
per quos fiat Inuestitura & per quos recipiatur, F. 2 3.
Inuestitura feudi quid, F. 2 2.
de Inuestitura feudi controuersia, F. 1. 4. & Ibid. 10.
quid præcedere debeat, an Inuestitura, uel fidelitas, F. 2. 4.
de eo qui sibi uel hæredibus suis masculis, & fœminis, Inuestituram recepit, F. 2. 17.
Inuestituram faciens clericus, F. 2. 35.
Inuestiti à capitaneo duo fratres, F. 2. 18.
ut Inuestirentur filij uasallus decrepitus feudum refutans, F. 2 14.
Inuestituram ad nouam probandam qui tenetur necessarij sunt, F. 2. 32.
Inuestitura in maritum facta, F. 2. 15.
si de Inuestitura inter dominum & Vasallum lis oriatur F. 1. 26.
Inuestituram quo tempore miles petere debeat, F. 1. 22.
de Inuestitura de re aliena facta, F. 2. 8.

de Inuestitura quã Titius accepit à Sempronio, F. 2. 13.
Inuidia, Marg. Dec.
Inuitus, Marg. Dec.
Ioannes, Marg. Dec.
Ioseph, Marg. Dec.
Ira, Marg. Dec.
Irregularis, Marg. Dl.
Irregularitas, Marg. Dec.
Irreligiositas, Marg. Dec.
Irenarchæ, C. 10. 75.
Irreuerentia, Marg. Dec.
Isaac, Marg. Dec.
Italici contractus annalis exceptio tollenda, C. 7. 40.
Itinera publica, D. N. 5. 7. Iter publicum reficiendum, Ibidem 10.
Itinerum custodia, C. 12. 45.
Itinere in publico ne quid fiat, D. N. 5. 8.
de Itinere actuq; priuato, D. N. 5. 18.
Iteratio, Marg. Dec.
Iteratum, Marg. Dl.
Iudæi, C. 1. 12. Extrauag. lib. 5. Marg. Dec. V.
de Iudæis, & Sarracenis, & eorum seruis, Dl. 5. 6. & Clem. 4. 3.
Iudæus ne habeat uel circumcidat Christianum mancipium, C. 1. 13.
Iudas, Marg. Dec.
Iudex, Marg. Dec. V. Vide Sententiæ.
Iudices pedanei, C. 3. 3.
ut Iudices sine quoquo suffragio fiant, A. 2. 2.
de iudicibus: & ut nullatenus cum iureiurando eligatur aliquis iudex, &c. A. 6. 10.
de officio Iudicis, Dl. 1. 32. & I. 4. 17.
de officio iudicis ordinarij, Dl. 1. 31. & 6. Dl. 1. 16. & Clem. 1. 9.
de officio diuersorum iudicum, C. 1. 49.
de officio & potestate Iudicis delegati, Dl. 1. 29. & 6. Dl. 1. 14. & Clem. 1. 8.
Iudicis (aliâs iuridici) Alexandriæ officium, C. 1. 58. D. V. 1. 20.
de officio ciuilium Iudicum, C. 1. 46.
de officio militarium Iudicum, C. 1. 47.
de officio eius qui uicem alicuius Iudicis uel præsidis obtinet, C. 1. 51.
de contractibus Iudicum, uel eorum qui sunt circa eos, & inhibendis donationibus in eos faciendis; & ne administrationis tempore proprias ædes ædificent sine sanctione pragmatica, C. 1. 54.
Iudicibus neq; se promisisse aliquid, neque daturos, litigantes iurent in exordio litis, A. 9. 5.
Iudex ut suppleat, quæ desunt aduocatis partium, C. 2. 11.
ut nulli Iudicum liceat habere loci seruatorem, nisi certis ex causis diuina concesserit iussio, A. 9. 9.
Iudices qui pro sua iurisdictione dare dariue possunt, C. 3. 4.
Iudicum omnium iurisdictio, D. V. 2. 1. C. 3. 13.
ut omnes obediant Iudicibus prouinciarum, & in criminalibus & in pecuniarijs causis, A. 5. 20. D. V. 2. 3.
quãdo liceat unicuiq; sine Iudice se uindicare, & ob publicam deuotionem residere, C. 3. 27.
de sententijs & interlocutionibus omnium Iudicum, C. 7. 45.
Iudicibus certis ne sine iussu principis liceat confiscare, C. 9. 48.
Iudices ne expectent sacras iussiones: sed quæ uidentur eis, decernant, A. 9. 4.
de quibus rebus ad eundem Iudicem eatur, D. V. 11. 2.
quomodo & quando Iudex sententiam proferre debeat præsentibus partibus, uel una parte absente, C. 7. 43.
ut omnes iudices tam ciuiles quàm militares post administrationem deposita per quinquaginta dies in ciuitatibus uel certis locis permaneant, C. 1. 50.
à Iudicibus quæ infliguntur mulctarum modus, C. 1. 55.
sine Iudicis authoritate ne quis signa rebus imponat, quas alius detinet, C. 2. 17.
de assessoribus & domesticis & cancellarijs Iudicum, C. 1. 52.
Iudicum apparitores, C. 12. 60.
si à non competenti Iudice iudicatũ fuerit, C. 7. 48.
si Iudex litem suam fecisse dicat, D. N. 12. 13.
ut differentes Iudices audire interpellantium allegationes, cogãtur ab epi-

ſcopis hoc agere: & ut quando in ſuſpicionem habuerint iudices, pariter audiat cauſam & ciuitatis epiſcopus, &c. A. 9. 10.

De pœna Iudicis qui male iudicauit, uel eius qui iudicem uel aduerſarium corrumpere curauit, C. 7. 49.

Iudicum pœna qui pacē inter ſubditos uindicare & iuſtitiam facere neglexerint, F. 2. 53.

Iudiciale iuſiurandum, D. V. 12. 2.

ne quis iudicet in ſua cauſa, uel ius ſibi dicat, C. 3. 5.

de re Iudicata, C. 7. 52.

Iudicata res, et ſentētia, 2. Dl. 27. & 6. Dl. 2. 14. & Clem. 2. 11.

de re Iudicata, & de effectu ſententiarū D. N. 4. 1.

quibus res Iudicata non nocet, C. 7. 56.

Iudicata uel acta res inter alios, alijs non nocet, C. 7. 60.

de executione rei Iudicatæ, C. 7. 53.

rei Iudicatæ exceptio, D. N. 6. 2.

Iudicatam rem aduerſus reſtitutio ſi poſtuletur, C. 2. 27.

Iudicatæ rei uſuræ, C. 7. 54.

Comminationes, epiſtolas, programmata, ſubſcriptiones, authoritatem rei Iudicatæ non habere, C. 7. 57.

Si ex falſis inſtrumentis uel teſtimonijs Iudicatum erit, C. 7. 58.

Iudicatum ſolui, D. N. 8. 7.

Iudicium, Marg. Dec. V.

Iudicij utriuſq; communia tam familiæ herciſcundæ, quàm cōmuni diuidundo, C. 3. 38.

de Iudicijs, Dl. 2. 1. & 6. Dl. 2. 1. & Clem. 2. 1. Extrauag. lib. 2. C. 3. 1.

Iudicia publica, D. N. 10. 11. I. 4. 18.

de Iudicijs: & ubi quis agere uel conueniri debeat, D. V. 5. 1.

Iudiciorum ordo, C. 3. 8.

Iudiciorum (aliâs iudicum) diuerſorum aduocati, C. 2. 7. C. 2. 8.

in Iudicio ſiſtere, uide Siſt.

De eo per quem factum erit quo minus quis in Iudicio ſiſtat, D. V. 2. 10.

in Iudicijs ſtandi qui legitimam perſonā habeant uel non, C. 3. 6.

Iudicijs in diuerſis ſportulæ & ſumptus faciendi, C. 3. 2.

Iudicij mutādi cauſa alienatio facta, D. V. 4. 7. Dl. 1. 42. C. 2. 56.

Ius, I. 1. 1. Marg. Dec. V.

Ius & iuſtitia, D. V. 1. 1.

Iuris ciuilis origo, D. V. 1. 2.

de Iure naturali, gentium, & ciuili, I. 1. 2.

de Iure perſonarum, I. 1. 3.

Iuris ignorantia, D. V. 22. 6.

Iuris & facti ignorantia, C. 1. 19.

Iuris regulæ, uide R.

Ius emphyteoticum, C. 4. 66.

quod quiſq; Iuris in alium ſtatuerit, ipſe eodem iure utatur, D. V. 2. 2.

contra Ius ſi quid poſtulatum uel impetratum, C. 1. 25.

de nudo Iure Quiritum tollendo, R. C. 7. 25.

de ueteri Iure enucleando, &c. C. 1. 20.

de Iure deliberandi, D. I. 4. 8.

in Ius uocare, C. 2. 2. D. V. 2. 4. Vide Vocare.

Ius patronatus, uide Patron.

Iuris ſui uel alieni qui ſunt, I. 1. 8. D. V. 1. 6.

ſi quis Ius dicenti non obtemperauerit, D. V. 2. 3. A. 5. 20.

de officio Iuridici (aliâs iudicis) Alexandriæ, D. V. 1. 20. C. 1. 38.

Iuriſdictio, Marg. Dec. V.

pro Iuriſdictione ſua qui iudices dare da riue poſſunt, C. 3. 4.

Iuriſdictio omnium iudicum, C. 3. 13. D. V. 2. 1.

De officio eius cui mandata eſt iuriſdictio, D. V. 1. 21.

de ſucceſſione Iuriſprudentium, D. V. 1. 2.

Iuramentum, Marg. Dec. V.

Iuſiurandum, C. 4. 1. Dl. 2. 24. & 6. Dl. 2. 11. Clem. 2. 9.

ne Iuretur per capillos aut aliquid huiuſmodi, A. 6. 5.

de Iurando in litem, D. V. 12. 3. C. 5. 53.

Iurent in exordio litis litigantes, iudicibus ſe neq; promiſiſſe aliquid, neque daturos, A. 9. 5.

cum Iureiurando ne quis iudex eligatur, A. 6. 10.

de Iuramento calumniæ, Dl. 2. 7. & 6. Dl. 2. 4.

Iusiurandum propter calumniam dandum, C. 2. 59.
Iuramẽto firmanda pax inter subditos, F. 2. 53.
Iurisiurandi exceptio, D. N. 6. 5.
qui satis dare cogantur uel Iuramento promittant, uel suæ cõmittantur promissioni, D. V. 2. 8.
A. 5. 2. de Iureiurando à moriente præstito, propter mensuram suæ substantiæ.
de Iureiurando, siue uoluntario, siue necessario, siue iudiciali, D. V. 12. 2.
de Iureiurando dilationis, A. 5. 11.
Iusiurandum quod præstatur ab ijs qui administrationem accipiunt, A. 2. 3.
scenicas non solum si fideiussores præstent, sed etiam si Iusiurandum dent, sine periculo discedere, A. 5. 4.
quod Iussu, D. V. 15. 4.
de Iustitia, I. 1. 1. Marg. Dec.
de Iustitia & iure, D. V. 1. 1.

L.

Labia, Marg. Dec.
Labor, Marg. Dec. V.
Laborum præpositi, C. 12. 18.
Lac, Marg. Dec.
Lachryma, Marg. Dec.
Læsa maiest. uide M.
Laicus, Marg. Dec. V.
Languidi expositi, 5. Dl. 11.
Lapsus, Marg. Dec.
C. 10. 23. de canone Largitionalium titulorum.
Largitionum sacrarũ Palatini, C. 12. 24.
Largitionum sacrarum comes, C. 1. 35. C. 12. 6.
Latina libertas tollenda, C. 7. 6.
Larua, Marg. Dec.
Latro, Marg. Dec.
Latrones occultati, C. 9. 39.
Lauacrum. Marg. Dec.
Lauacra ne præstentur comitibus uel tribunis rei militaris, C. 1. 48.
Laus, Marg. Dec.
Lectio, Marg. Dec.
Lector, Marg. Dec.
Legalis cognatio, 4. Dl. 12.
Lex, Marg. Dec. V.
Leges, D. V. 1. 3. Senatuscõsulta, edicta, uide in S. & E.
ex Lege condictio, D. V. 13. 2.
Leges principum, C. 1. 17.
Lex Aelia Sentia, D. N. 2. 9.
Lex Aquilia, I. 4. 3. D. V. 9. 2. C. 3. 35.
de Lege commissoria, D. V. 18. 3.
de Feudo dato in uicem Legis cõmissoriæ reprobando, F. 1. 27.
de Lege Conradi, F. 2. 34.
Lex Corneliana de falsis, C. 9. 22. D. N. 10. 10.
Lex Cornelia de sicarijs, C. 9. 16. D. N. 10. 8.
Lex Falcidia, I. 2. 22. D. I. 11. 2. C. 6. 49.
si cui plus, quàm per Legem Falcidiam licuerit, legetur, D. I. 11. 3.
Lex Flauia de plagiarijs, C. 9. 20. D. N. 10. 15.
Lex Fusia Caninia tollenda, I. 1. 7. C. 7. 3.
Lex Iulia de adulterijs & stupro, D. N. 10. 5. C. 9. 9.
Lex Iulia de ambitu, C. 9. 26. D. N. 10. 14.
ad Legem Iuliam peculatus, D. N. 10. 15.
ad Legem Iuliam de annona, D. N. 10. 12.
Lex Iulia maiestatis, C. 9. 8. D. N. 10. 4.
Lex Iulia Miscella tollenda, C. 6. 40.
Lex Iulia repetundarum, D. N. 10. 11. C. 9. 27.
Lex Iulia de ui publica & priuata, D. N. 10. 6. & 7. C. 9. 12.
ad Legem Pompeiam de parricidijs, D. N. 10. 9.
ad Legem Rhodiam de iactu, D. V. 14. 2.
Viscellia Lex, C. 9. 21.
Legata, I. 2. 20. C. 6. 37. Vide Fideicommissa, Prælegata, Relicta.
quorum Legatorum, D. N. 5. C. 8. 3.
pro Legato, D. N. 3. 9.
Legatorum ademptio, I. 2. 21.
de adimendis & transferendis legatis, D. I. 10. 4.
De ijs quæ pro non scripto habentur, D. I. 10. 8.
de ijs quibus ut indignis Legata auferuntur, D. I. 10. 9.
De Legatis præstandis contra tabulas bonorum possessione petita, D. I. 13. 5.
si cui Legetur plus quàm per legem Falcidiam licuerit, D. I. 11. 3.
C. 6. 43. Communia de Legatis & fidei

commissis, & de in rem missione tollenda.
de Legatis & fideicommissis primo, D. l, 6.1. & Ibidem 7.1. & rursus. 8. 1.
de ijs qui sub modo Legati seu fideicommissi relinquuntur, C. 6. 45.
Legati ususfructus dies quando cedat, D. V. 7. 3.
Quando dies Legati uel fideicõmissi cedat, D. I. 12. 2. C. 6. 52.
De usu & usufructu & habitatione & operis per Legatum uel fideicõmissum relictis, D. l. 9. 2.
de annuis Legatis & fideicommissis, D. l. 9. 1.
de falsa causa adiecta Legato & fideicõmisso, C. 6. 44.
Vt Legatorum seu fideicommissorũ seruandorum causa caueatur, D. l. 12. 3.
ut in possessione Legatorum, uel fideicommissorum seruandorũ causa esse liceat, D. l. 12. 4.
ut in possessionem Legatorum uel fideicommissorum seruandorũ causa mittatur, & quando satis dari debeat, C. 6. 53.
de conditionibus insertis tam Legatis quàm fideicõmissis, et libertatibus, C. 6. 46.
de usuris & fructibus Legatorum & fideicommissorum, C. 6. 47.
De auro, & argento, mundo, ornamentis, unguentis, uestibus, uel uestimentis, & statuis Legatis, D. l. 10. 2.
Legatus fundus instructus, uel instrumentum, D. l. 9. 7. Peculium, Ibid. 8. Penus 9. Supellex 10. Alimenta & cibaria, D. l. 10. 1. Liberatio, 3.
Legata optio, D. l. 9. 5.
Legata seruitus, D. l. 9. 3.
de tritico, uino, & oleo Legato, D. l. 9. 6.
Legatus, Marg. Dec. V.
Legati officium, C. 1. 38. D. V. 1. 16. Dl. 1. 30. & 6. Dl. 1. 15.
Legati apparitores, C. 12. 56.
de Legationibus, C. 10. 63. D. N. 12. 7.
de Legenda glande, D. N. 5. 27.
Legitimus, Marg. Dl.
unde Legitimi, & unde cognati, C. 6. 15.
unde Legitimi, & unde agnati, D. l. 14. 8.
Legitima agnatorum tutela, l. 1. 15.
de Lenonibus, C. 11. 40. A. 3. 1.
Lepra, Marg. Dec. V.
Leprosorum coniugium, 4. Dl. 8.
Leuita, Marg. Dec.
Libellus, Marg. Dec. V.
de Libelli oblatione, Dl. 2. 3.
de Libellis dimissorijs, qui apostoli dicuntur, D. N. 11. 6.
de iniurijs & famosis Libellis, D. N. 9. 10. C. 9. 96.
Libellus principi datus, quãdo litis contestationem faciat, C. 1. 23.
Liberalitas, Marg. Dec.
de Liberali causa, D. N. 2. 12. C. 7. 16.
Liberalia studia, uide Studia.
Liberalitatis imperialis socius si fineha rede decesserit, C. 10. 14.
de Liberatione legata, D. l. 10. 3.
Liberationes & solutiones, D. N. 8. 3. C. 8. 43.
Liber, Marg. Dec.
Liberè nati, 4 Dl. 10.
constitutio quæ ex adscriptitio & libera natos, Liberos esse uult, A. 5. 7.
Liberi statu, D. N. 2. 7.
Liber ne quis inuitus actum reipub. gerere cogatur, C. 11. 36.
de Libero homine exhibendo, D. N. 5. 28. C. 88.
de Liberis exhibendis seu deducendis, D. N. 5. 29. C. 8. 8.
à quibus manumissi Liberi non fiant, D. N. 2. 9.
si quis Liber testamento esse iussus fuerit, D. N. 9. 4.
Liberi, uide in Parentibus.
de Liberis agnoscendis uel alienis à parentibus uel patronis, D. l. 1. 4.
de bonis quæ Liberis in potestate patris constitutis, ex matrimonio, uel aliter acquiruntur: & eorũ administratione, C. 6. 60.
de iure Liberorum, C. 8. 59.
unde Liberi, D. l. 14. 7. C. 6. 14.
qui numero Liberorum se excusant, C. 5. 66. & C. 10. 51.
Liberorum obsequia in parentes, D. l. 13. 15.
Liberi, diuortio facto, apud quem morari uel educari debeant, C. 5. 24.
de emancipationibus Liberorum, C. 8. 49.

GOTTFRIED WILHELM LEIBNIZ BIBLIOTHEK
NIEDERSÄCHSISCHE LANDESBIBLIOTHEK
Signatur: Leibn. Marg. 64:2, Stück 1, [739] - 361v
PUBLIC DOMAIN

de ingrátis Líberís, C.8.50.
de Liberis præteritis uel exhæredatis, C.6.28.
Liberos quí occiderunt, C.9.17.
Liberí naturales, uíde Natural.
Libertas, Marg. Dec. V.
Libertas uíndicta, C.7.1.
Libertates fideicommíſſaríæ, D.N.2.5. C.7.4.
Libertas dedititia tollenda, C.7.5.
de Latina Libertate tollenda, & per certos modos in ciuitatem Romanã trãsfuſa, C.7.6.
Libertatibus inſertæ conditiones, C.6.46.
De peculío eius quí libertatem meruit, C.7.23.
de eo cuí Libertatís cauſa bona addícuntur, I.3.12.
ad Libertatem quí perueníunt ſine manumíſſione, D.N.2.8.
Quíbus ex cauſſís ſeruí pro præmío libertatem accípiunt, C.7.13.
Pro Libertate non aduerſus libertatem longi tẽporis præſcríptio opponitur, C.7.22.
De rebus eorum quí ad Líbertatem pro clamare non prohíbentur, C.7.18.
ad Líbertatem proclamare quíbus non licet, D.N.2.13. C.7.18.
ad Libertatẽ peruenire quí non poſſunt, C.7.12.
de ademptione Libertatis, D.N.2.6.
Libertatem aduerſus ſi reſtitutío poſtulatur, C.2.31.
Líberti, C.6.1. Marg. Dec. Vide in Patrono.
de Líbertís, & eorum liberís, C.6.7.
de Libertís uniuerſitatum, D.I.14.3.
De operís Libertorum, D.I.14.I.C.6.3.
De bonís Líbertorum, D.I.14.2.C.6.4.
Líbertorum obſequía ín patronos, D.I.13.15.
Libertus ne pro patrono conueníatur, Libertorum ſucceſſío, I.3.8. (C.4.13.
De aſſignandís Líbertís, D.I.14.4.I.3.9.
Líbertus ad decurionatũ ſí aſpírauerit, C.10.32.
ſí Libertus ingenuus eſſe dícatur, D.N.2.14.
ut Líberti de cætero aureo non índígeãt annulo, & ut priſtínís reſtituantur natalíbus &c. A.6.6.
de Líbertínís, I.1.5.C.10.56.
Líbído, uíde Luxuría.
Licentía, Marg. Dec. V.
Licentía docendí, uíde Doc.
Lígnum, Marg. Dec.
Límes, Marg. Dl.
Límitanea paſcua, C.11.59.
Límitrophí fundí, C.11.59.
Língua, Marg. Dec.
Lís, Marg. Dec. V.
de Litigioſis, D.N.6.6.C.8.37.A.8.8.
Lítis eíuſdem conſortes, C.3.40.
Lítium executores, C.3.2.
de Lítis conteſtatíone, Dl.2.5.& 6. Dl.2.3.C.3.9. Marg. in Dl.
ut Lite non conteſtata non procedatur ad teſtium receptionem, uel ad ſententíam diffinitiuam, Dl.2.6.
Quãdo líbellus príncípí datus, Lítís conteſtationem faciat, C.1.23.
Lítium expenſæ, C.7.51.
de ín Lítem íurando, D.V.12.3. C.5.53.
de decíma parte Lítís ab actore cautela præſtanda, A.8.8.
de pœna temere Litigantíum, I.4.16.
In medío Lítis nõ fíerí ſacras formas aut ſacras íuſſíones, ſed ſecundũ antíquas leges generales lites decídí, A.8.11.
Líte pendente non ſupplicandum ímperatorí, C.1.24.
ut Líte pendente níl ínnouetur, Dl.2.16. & 6. Dl.2.8. Et Clem.2.5.
in Lite prętendentes potentíorum nomíne, C.2.15.
Lítem ſuam feciſſe ſí íudex dícatur, D.N.12.13.
Litigantes íurent ín exordío lítís: quía neq; promíſerínt dare íudícíbus, neque dabunt, &c. A.9.5.
Litígare per ſe quíbus líceat, uíde ín Illu
Líttorum cuſtodía, C.12.45. (ſtrib.
Litera, Marg. Dl.
Literæ Marg. Dec.
Literarum obligatío. I.3.22.
Vt ín Latínís Líterís apertíus tempora ínſcríbantur, A.5.3.
Literarum collatío quando fiat per ſcrípturam manus propríę, A.5.11.
Literarũ ſacrarum, uel íudícíalíum, uel conſtitutíonum nunciatores, Vide Nunciat.

GOTTFRIED WILHELM LEIBNIZ BIBLIOTHEK
NIEDERSÄCHSISCHE LANDESBIBLIOTHEK
Signatur: Leibn. Marg. 64:2, Stück 1, [740] - 362r
PUBLIC DOMAIN

Locutio, Marg. Dec.
Loculus, Marg. Dec.
Locari, Marg. Dl.
Locatio, I. 3. 25. A. 9. 3.
Locatio prædiorum, C. 11. 70.
de Locato & conducto, Dl. 3. 18. C. 4. 65. D. V. 19. 2.
Locus, Marg. Dec. V.
Loca publica, D. N. 5. 7.
de Loco publico fruendo, D. N. 5. 9.
Loco in publico ne quid fiat, D. N. 5. 8.
Ne quid in Loco sacro fiat, D. N. 5. 6.
Loco certo dari ꝙd oportet, D. V. 13. 4.
Locis uenerabilibus centum annorum data præscriptio innouatur, A. 8. 7.
Lodouicus, Marg. Dec.
Logographi, C. 10. 69.
Lombardiæ ciuitatum pax cum Federico impera. Ex. 3.
Loth, Marg. Dec.
Lotharij regis constitutio, F. 2. 38.
Lotharij imperatoris feudales constitutiones, F. 1. 19.
Lotharius feudi alienationē prohibuit, F. 2. 52.
Lucifer, Marg. Dec.
Lucrum, Marg. Dec. V.
Lusus aleæ, C. 3. 43. D. V. 11. 5.
Lucra aduocatorum, C. 12. 62.
Lucratiua descriptio imponenda, C. 10. 35.
Luctus, Marg. Dec.
Lucus Daphnes, C. 11. 77. Pseidis, Ibid.
Ludus, Marg. Dec.
De expensis Ludorum, C. 11. 41.
Luitio pignoris, C. 8. 31.
Lupus, Marg. Dec.
C. 11. 1. de tollenda Lustralis auri collatione.
Lux, Marg. Dec.
Luxuria, Marg. Dec.
A. 6. 5. Vt non Luxurientur contra naturam.

M

Maceratio, Marg. Dec.
Macula, Marg. Dec.
Magister, Marg. Dec. V.
de Magistris, & ne aliquid exigatur pro licentia docendi, Dl. 5. 5. & Clem. 4. 2.
Magistri militum, uide Mil.
Magistri militum officium, C. 1. 32.
Magistri officiorum, C. 12. 6.
Magistri officiorum officium, C. 1. 34.
C. 12. 9. de Magistris sacrorum scriniorum.
Magistratuum omnium origo, D. V. 1. 2.
Magistratus municipales, C. 1. 37.
de Magistratibus conueniendis, uel eorum hæredibus, D. I. 3. 8. C. 5. 75.
C. 11. 34. De periculo eorum qui pro Magistratibus interuenerunt.
si Magistratus appellauerit, D. N. 11. 10.
Magus, Marg. Dec.
Maiestatis lex Iulia, D. N. 10. 4. C. 9. 8.
Quomodo in læsæ Maiestatis crimine procedatur, Ex. I.
Maior, Marg. Dec. Vide in Minore.
Maiores, Marg. Dl.
si Maior factus ratum habuerit, C. 2. 46.
Maiorum restitutio, C. 2. 54.
de Maioritate & obedientia, Dl. 1. 33. & 6. Dl. 1. 17. & Extrau. lib. 1.
de Maiuma, C. 11. 45.
de Maledicis, Dl. 5. 26.
Maledictio, Marg. Dec.
Maledixerit si quis imperatori, C. 9. 7.
Maleficiati, 4. Dl. 15. Marg. Dl.
Malefici, Marg. Dec.
C. 9. 18. de Maleficis & mathematicis, & cæteris similibus.
Malitia, Marg. Dl.
Malum, Marg. Dec.
Mancipia, uide in Seruis.
Mancipi & nec mancipi differentia rerum sublata, C. 7. 31.
Mancipia ciuitatum, C. 6. 1.
Mancipia fundorum, uide Coloni, & Agricolæ.
C. 4. 56. si Mancipium ita ueneat ne pro stituatur.
Mancipium si ita uænierit (aut alienatū fuerit) ut manumittatur, uel è contra, D. V. 18. 7. C. 4. 57.
Mancipium Christianum ne hæreticus uel paganus, uel Iudæus habeat uel possideat, uel circuncidat, C. 1. 13.
Mandatores, uide Fideiussores.
Mandatores & fideiussores, C. 8. 41.
Mandatores dotium ne dentur, C. 5. 20.
Mandatum, I. 3. 27. Marg. Dl.
Mandati, uel contra, D. V. 17. 1. C. 4. 35.
Mandata principum, C. 1. 18. A. 3. 4.
Manichæi, C. 1. 8.
Manifesta peccata, Marg. Dl.

Manna,

GOTTFRIED WILHELM LEIBNIZ BIBLIOTHEK
NIEDERSÄCHSISCHE LANDESBIBLIOTHEK
Signatur: Leibn. Marg. 64:2, Stück 1, [741] - 362v
PUBLIC DOMAIN

Manna, Marg. Dec.
Manſus, Marg. Dl.
Manumiſſio, Marg. Dec. uide in Seruis.
de Manumiſſionibus, D.N.2.1.
Communia de Manumiſſionibus, C. 7.15.
Manumiſſio apud concilium, C.7.1. teſtamentaria, Ibid.2.
de Manumiſſionibus quæ ſeruis ad uniuerſitatē pertinentibus imponuntur, D.N.2.3.
Manumiſſus, Marg. Dl.
de Manumiſſis ingenuis, C.7.14.
de Manumiſſis teſtamento, D.N.2.4.
de Manumiſſis uindicta, D.N.2.2.
ſi quis Manumiſſus fuerit à parente, D. 1.13.12.
Qui ſine Manumiſſione ad libertatē peruenium, D.N.2.8.
Qui & à quibus Manumiſſi liberi non fiant, & ad legem Aeliam Sentiam, D.N.2.9.
Manumittere quibus ex cauſis nō licet, I.1.6.
De iſs qui in eccleſijs manumittuntur, C.1.16.
Manus impoſitio, Marg. Dec.
Marchiæ feudum, F.1.14.
Marchiæ ciuitatum pax cum Federico imperatore, Ex.3.
Marchio quis dicatur, F.2.10.
Marcus, Marg. Dec.
Margarita, Marg. Dec.
Noui operis nunciatio Maritimi aſpectus, A.5.15.
Margaritæ, C.11.11.
Marita, Marg. Dec.
Maritus, Marg. Dl.
Maritus ne pro uxore conueniatur, C. 4.12.
an Maritus ſuccedat uxori in beneficio, F.1.15.
in Maritum facta inueſtitura, F.2.15.
Martyrium, Marg. Dec.
Matri & auiæ liberum ut uoluerint diſponere facultatem ſuam poſt legitimam partem liberis derelictā, A.8.13.
Mater ſi indemnitatem promiſerit, C. 5.46.
Bona Materna, uide Mat.
De bonis Maternis, & materni generis, C.6.59.
Matres debitrices & creditrices ſine prohibitione tutelam gerant minorum: neq; iuſiurandum præſtent quod nō uenient ad ſecunda uota, A.7.4.
Mater ne pro filio conueniatur, C.4.12.
Mathematici & ſimiles, C.9.18.
Matrimonium, Marg. Dec. V. Vide in Dote, & in Viro & Vxore.
Matrimonia & ſponſalia, 4. Dl. 1. Vide deſponſatio, Sponſalia, Sponſa.
De filijs natis ex Matrimonio admorganaticam contracto, F.2.29
quod Matrimonium accuſare poſſunt, uel contra illud teſtificari, Dl.4.18.
de eo qui duxit in Matrimonium quam polluit per adulterium, Dl.47.
de interdicto Matrimonio inter pupillā & tutorem ſeu curatorem filioſq; eorum, C.5.6.
de Matrimonio contracto contra interdictum eccleſiæ, Dl.4.16.
Soluto Matrimonio quemadmodū dos petatur, D.I.1.1.
Matrix, Marg. Dl.
Matrona, Marg. Dl.
Medicina, Marg. Dec. V.
Medici, C.10.52. Vide Archiatri.
De uſu Mediolanenſium ſecundū quoſdam, F.1.82.
Memoria, Marg. Dec.
Mendacium, Marg. Dec.
Mendacio ſi quid poſtulatum uel impetratum, C.1.25.
de Mendicantibus ualidis, C.11.25.
Mendicitas, Marg. Dec.
Menſa, Marg. Dec.
Menſtruum, Marg. Dec.
de Menſoribus, C.12.28.
ſi Menſor falſum modum dixerit, D.V. 11.6.
Menſura, Marg. Dec.
de Mēſura ordinandorum clericorum, A.3.3.
de Menſura ſuæ ſubſtātiæ morientis iuſiurandum, A.5.2.
Mercari qui uetantur, C.4.40.
Mercatio, Marg. Dec.
Mercatores, C.4.60.
de commertijs & Mercatoribus, C.4.63.
Mercenarius, Marg. Dec.
Meretrix, Marg. Dec.
de Metallarijs & metallis, & procurato-

ribus metallorum, C. 11. 6.
de Metatis & epidemeticis, C. 12. 41.
Non licere habitatoribus Metrocomiæ loca sua ad extraneum transferre, C. 11. 55.
Metropolitanus, Marg. Dec. V.
Metus, Marg. Dl.
Metus causa gesta, C. 2. 20. D. V. 4. 2.
Metu quæ fiunt, uide in Vi.
Metus exceptio, D. N. 6. 4.
Michael, Marg. Dec.
de Migrando, D. N. 5. 31.
Militantes in quibus causis fori præscriptione uti non possunt, C. 3. 25.
Militantium in sacro palatio priuilegia, C. 12. 29.
ne Militent negotiatores, C. 12. 35.
Qui Militare possunt, uel non, & de seruis ad militiæ dignitatem aspirantibus: & ut nemo duplici Militia uel dignitate simul utatur. C. 12. 34.
Qui Militant in sacris scrinijs, C. 12. 19.
de re Militari, D. N. 11. 16. C. 12. 36.
Militaris rei comites, C. 12. 12.
Militarium iudicum officium, C. 1. 47. & 50.
De filijs officialium Militarium qui in bello moriuntur, C. 12. 48.
Ne rei Militaris comitibus uel tribunis lauacra præstentur, C. 1. 48.
De præfectis & magistratibus Militum, C. 12 3.
Militum magistri & prætorio siue urbi præfecti, in dignitatibus exequandi, C. 12. 4.
Militum magistrorum apparitores, C. 12. 15.
De erogatione Militaris annonæ, C. 12. 28.
Militaris annonę excoctio et translatio, C. 12. 39.
de Militari ueste, C. 12. 40.
de Militari testamẽto, l. 2. 11. D. I. V. I. C. 6. 21. uide Militis Testamentum.
Militia, Marg. Dec.
Neq; Miles neq; fœderatus obseruetur domui priuatæ aut possessioni alicuius, A. 8. 9.
de Milite uasallo qui contumax est, F. 2. 22.
Miles uasallus, qui arma bellica deposuit, F. 2. 21.
Militum restitutio, C. 2. 51. de uxoribus militum, 52.
Militum castrense peculium, C. 12. 37.
Quo tempore miles inuestituram petere debeat, F. 1. 22.
Militis testamentum, C. 6. 21. Vide Militare Testamentum.
Ex Militis testamento bonorum possessio, D. I. 13. 13.
Militum successio, D. I. 14. 13.
Minister, Marg. Dec.
Ministeriani, C. 12. 26.
Ministerium seruorum, C. 3. 33.
Minor, Marg. Dec. uide Filiusfamilias.
de Minoribus 25. annis, D. V. 4. 4.
Minorum fideiussores, C. 2. 24.
si Minor se maiorem dixerit, uel probatum fuerit, C. 2. 43.
Minorum restitutio, C. 2. 53.
Minor si restitui uelit aduersus transactionem uel diuisionem, C. 2. 32.
De prædijs & alijs rebus Minorum sine decreto non alienandis siue obligandis, C. 5 71.
Quando decreto opus non est, C. 5. 72.
Si quis ignorans rem Minoris esse, sine decreto comparauerit, C. 5. 73.
Minores quando agere uel conueniri possunt ex facto tutoris uel curatoris, D. l. 2. 9. C. 5 39.
Quando ex pluribus tutoribus uel curatoribus omnes uel unus agere pro minore uel conueniri possint, C. 5 39.
Vt ij qui obligatas se habere perhibent res Minorum, aut obligati sunt eis, ad eorum gubernationem penitus non accedant, A. 6 2.
Præter Minores quibus dãdi curatores, D. l. 3. 10.
Minus.
Miracula, Marg. Dec. V.
Miserabiles personas inter quando Imperator cognoscit, &c. C. 3. 14.
Misericordia, Marg. Dec.
Missa, Marg. Dec. V. Vide Eucharistia, & Cœna Domini.
de celebratione Missarum, lib. 3. Extrau.
Missio in rem tollenda, C. 6. 43.
Mitti in possessionem, uide in Poss.
Mœchia, Marg. Dec.
Monachi Marg. Dec. V. A. 1. 5. A. 9. 15. Vide Monasterium.

GOTTFRIED WILHELM LEIBNIZ BIBLIOTHEK
NIEDERSÄCHSISCHE LANDESBIBLIOTHEK
Signatur: Leibn. Marg. 64:2, Stück 1, [743] - 363v
PUBLIC DOMAIN

Monachi & eorum priuilegia, C.1.6.
Monachorum capellæ, 3. Dl. 37. & 6. Dl. 3.18.
Monachi uel clerici ſecularibus negotijs ne ſe immiſceãt, Dl. 3. 50. & 6. Dl. 3.24.
de ſtatu Monachorum, & canonicorum regularium, Dl. 3. 35. & 6. Dl. 3.16. & Clem. 3.10.
Apud quos oportet cauſas dicere Monachos & aſcetrias, A. 6.7.
Monaſterium, Marg. Dec. V.
Hæc conſtitutio interpretatur priorem conſtitutionem, de ijs qui ingrediuntur in Monaſterium: & de ſubſtantijs eorum ex quo tempore oporteat eam ualere, A. 6.4.
Moneta, Marg. Dl.
Moneta falſa, C. 9.24.
Monialis, Marg. Dec. V.
Monopolia, C. 4.59.
Monumentorum geſtis non egent principum donationes, nec à priuatis imperatoribus factæ, A. 5.5.
Mora, D. V. 22.1.
Qui Morbo ſe excuſant, C. 5. 67. & C. 10.50.
Mores, Marg. Dec.
de Moribus iudicium & repudium ſublatum, C. 5.17.
Morganatica, F. 2.29.
Mors, Marg. Dec.
Mortis cauſa donationes, C. 8.57. D.N. 1.6.
Mors ſi interuenerit pendente appellatione, D.N. 11.13.
Mortem qui ſibi conſciuerunt bona, C. 9.50.
De bonis eorum, qui ante ſententiam Mortem ſibi conſciuerũt, D. N. 10.21.
Morientis iuſiurandum de menſura ſuæ ſubſtantiæ, A. 5.2.
Mortuus, Marg. Dl. Vide in Defunctis.
de Mortuo inferendo, & ſepulchro ædificando, D. V. 11.8.
Moti ordine, C. 10.58.
Moyſes, Marg. Dec.
Mulctarum modus, quæ à iudicibus infliguntur, C. 1.55.
Mulier, Marg. Dec. Vide Nubere, Parere, Venter.
Mulier quando fungi officio tutelæ poteſt, C. 5.35.
de Mulieribus in quo loco munera ſexui congruentia, uel honores agnoſcant, C. 10.62.
De non eligendo ſecundo nubentes Mulieres & alienatiõe lucri ante nuptias donationis, & de ſucceſſionibus earum, & filijs ſuis, 1.2.A.
Si uentris nomine Muliere in poſſeſſionem miſſa, eadem poſſeſſio dolo malo ad alium translata eſſe dicatur, D. 1.1.6.
ſi Mulier uentris nomine in poſſeſſione calumniæ cauſa eſſe dicatur, D. 1.1.7.
De uentre inſpiciendo, cuſtodiendoq; partu, D. 1.1.5.
Multitudo, Marg. Dec.
Mundicia, Marg. Dec.
Mundus legatus, D. 1.10.2.
Munus, Marg. Dec. V.
De ijs qui ſponte Munera publica ſubeunt, C. 10.43.
Munus publicum, uide P.
de Muneribus et honoribus, D.N. 12.4.
de Muneribus & honoribus non contínuandis inter patrem & filiũ, & de interuallis, C. 10.40.
de Muneribus patrimoniorũ, C. 10.41.
Munera ciuilia quomodo indicuntur, C. 10.42.
De potioribus ad Munera nominandis, C. 10.65.
Sumptus iniũcti Muneris ad omnes collegas pertinere, C. 11.37.
De uacatione et excuſatione Munerum, D.N. 12.5.
ad Municipalem, et de incolis, D.N. 12.1.
De excuſationibus Munerum, C. 10.47.
Quibus Muneribus excuſantur ij qui poſt impletam militiã uel aduocationem per prouincias ſuis commodis uacantes commorantur & de priuilegijs eorum, & de conductoribus uectigalium fiſci, C. 10.55.
De quibus Muneribus uel præſtationibus nemini liceat ſe excuſare, C. 10. 47.
de Municipibus & originarijs, C. 10.38.
Municipales magiſtratus, C. 1.57.
De intinctione ſacri Muricis. C. 11.8.
Muſculeguli, C. 11.7.
Murmuratio, Marg. Dec.
Mutatio, Marg. Dec.

GOTTFRIED WILHELM LEIBNIZ BIBLIOTHEK
NIEDERSÄCHSISCHE LANDESBIBLIOTHEK
Signatur: Leibn. Marg. 64:2, Stück 1, [744] - 364r
PUBLIC DOMAIN

Mutare, Marg. Dl.
Mutilatio, Marg. Dec
Mutilatus, Marg. Dl.
Mutus, Marg. Dec. V.
Mutus an feudum retineat, F. 2. 36.
Muto competens bonorum possessio, D. I. 13. 5.
Mutuum, A. 6. 3.
Vt nullus Mutuãs agricolæ, terram eius teneat, A. 4. 4.
Mutuæ petitiones, Dl. 4. 2.
Mysterium, Marg. Dec.

N

Naboth, Marg. Dec.
Nabuchodonosor, Marg. Dec.
de Natalibus restituendis, C. 6. 8. D. N. 2. 11.
Natalium, Marg. Dl.
Natiuitas, Marg. Dec.
Natura, Marg. Dec.
Contra Naturam luxuria, A. 6. 5.
Naturales, uide Filij.
de Naturalibus liberis, & matribus eorum, & ex quibus causis iusti efficiantur, C. 5. 27.
Naturales quibus modis efficiũtur sui, & de eorum ex testamento, seu ab intestato successione, A. 7. 1.
Naucleri, uide Nauicularij.
Naufragus, Marg. Dl.
Naufragium, D. N. 9. 9. C. 11. 5.
Nauigare, uide Flumen.
Nauigia peregrina, F. 2. 59.
Ne quid oneri publico imponatur, C. 11. 4.
Nauis, Marg. Dec.
de Nauibus non excusandis, C. 11. 3.
de Nauicularijs seu naucleris publicas species transportantibus, C. 11. 1.
De prædijs & omnibus rebus Nauicularium, C. 11. 2.
de Nautis Tyberinis, C. 11. 26.
Nautæ, caupones, stabularij, ut recepta restituant, D. V. 4. 9.
aduersus Nautas furti, D. N. 9. 5.
de Nautico fœnore, C. 4. 33. D. V. 22. 2.
de Nauticis usuris, A. 8. 6. A. 9. 11.
Necessitas, Marg. Dec. V.
Necromantia, Marg. Dec.
Negatio, Marg. Dec.
Negatiua, Marg. Dl.
Negligentia, Marg. Dec. V.
Negligentia prælatorum supplenda, i. Dl. 10. & Dl. 1. 8. & Clem. 1. 5.
Negotiatio, Marg. Dec.
Negotiatores ne militent, C. 12. 35.
Negotium, Marg. Dec. V.
de Negotijs gestis, D. V. 3. 5. C. 2. 19.
Negotium gestum cum eo qui in aliena potestate est, D. V. 14. 6.
Neophytus, Marg. Dec.
Nepotes, uide Filij.
De Nili aggeribus non rumpendis, C. 9. 38.
Nobilitas, Marg. Dec. V.
Nobilium Alemanię pax cum Federico imperatore, Ex. 3.
Nocte, Marg. Dl.
Nomen, Marg. Dec.
De mutatione Nominis, C. 9. 25.
Nominatio, Marg. Dl.
De periculo Nominatorum, C. 11. 33.
de Notis feudorum, F. 2. 58.
Notarij, C. 12. 7.
Notarius, Marg. Dec. V.
Notale, Marg. Dl.
de Nouationibus & delegationibus, D. N. 8. 2. C. 8. 42.
Nil nouari appellatione interposita, D. N. 11. 7.
Vt factæ Nouæ constitutiones, post insinuationes earum, post duos menses ualeant &c. A. 3. 16.
Noui operis nunciatio, C. 8. 11. D. N. 1. 1. Dl. 5. 32.
de Noui operis nunciatione maritimi aspectus, A. 5. 15.
Nouitius, Marg. Dec.
Nox, uide Nocte,
Noxales actiones, I. 4. 8. D. V. 9. 4. C. 3. 41.
Si ex Noxali causa agatur, quemadmodum caueatur, D. V. 2. 9.
Nubere, uide in Nuptijs.
Numerarij, C. 12. 50.
de ueteris Numismatis potestate, C. 11. 10. Numularij, C. 11. 12.
de Nundinis, D. N. 12. 11.
Nunciatio noui operis, D. N. 1. 1. C. 8. 11. Dl. 5. 32.
Nũciatio noui operis maritimi aspectus, A. 5. 15.
Nuntius, Marg. Dl.

Publice

Publicæ lætitiæ, uel consulum Nunciatores, uel insinuatores constitutionum, & aliarum sacrarum uel iudicialiũ literarum, ex descriptione, uel ab inuitis ne quid accipiant immodicum, C. 12.64.
Nuptiæ, I.1.10.C.5.4.A.4.1.Marg. Dec. V. Vide Sponsalitia, Matrimonium, de ritu Nuptiarũ, D.V.23.2. (Vxor.
Donatio antenuptialis, uide in Antenu.
ante Nuptias donationis lucri alienatio, A.1.2.
de donationibus ante Nuptias, uel propter nuptias & sponsalitijs, C.5.3.
Nuptias propter donatio, uide in Dote.
de pactis cõuentis tam super dote, quàm super donatione propter Nuptias, & paraphernis, C.5.14.
si quacunq; prædítus potestate, uel ad eũ pertinentes, ad suppositarum iurisdictionis suæ aspirare tentauerint Nuptias, C.5.7.
si Nuptiæ ex rescripto petantur, C.5.8.
Nuptiæ clericorum, in C.
Nuptiæ secundæ, A.8.1.C.5.9.Dl.4.21.
si secundo Nupserit mulier cui maritus usum fructum reliquit, C.5.10.
de non eligendo Nubentes secundo mulieres, A.1.2.
Nubentes raptæ raptoribus, A.9.13.
de incestis & inutilibus Nuptijs, C.5.5.
Nuptiæ incestæ & nepharíæ, A.2.6.
Nurus etiam continetur familiæ nomine, A.9.8.
Nutriendos qui acceperunt sanguinolentos, C.8.52.

O. (ritas.

Obedientia, Marg. Dec. V. Vide Maiode Obedictia & maioritate, Extra. lib.1.
Oblatio, Marg. Dec. V. Vide Decimæ.
de Oblatione uotorum, C.12.49.
Obligationes, I.3.14. D. N. 6.7. Marg. Dec. V.
Obligationes & actiones, C.4.10.
Obligationes ex consensu, I.3.23.
Obligatio per quas personas nobis acquiritur, I.3.29.
Obligatio quibus modis tollit, I.3.30.
Obligationes quę ex delicto nascuntur, I.4.1.
Obligatiões ex quasi delicto natæ, I.4.5.
Obligationes ex quasi contractu, I.3.28.
quib. modis re cõtrahit Obligatio, I.3.15.
Obligationes uerborũ, D.N.7.1. I.3.16.
Obligatio literarum, I.3.22.
de Obligatis ad ratiocinia ordinandis uel non, 1. Dl. 19.
qui Obligatas se habere perhibẽt res minorum, aut obligati sunt eis, ad eorũ gubernationẽ penitus non accedant, A.6.2.
de Obsequijs à liberis & libertis, parentibus et patronis prestandis, D.I.13.15.
Obstinatio, Marg. Dec.
Occasio, Marg. Dec.
Occidere, Marg. Dec.
Occiderunt qui seipsos, uide Mortem.
de ijs qui parentes uel liberos Occiderunt, C.9.17.
Occultum, Marg. Dl.
Occultatores, C.12.46.
de ijs qui latrones, uel alijs criminibus reos, occultauerunt, C.9.39.
Ocium, Marg. Dec.
Odium, Marg. Dec.
Oculus, Marg. Dec.
Oeconomus, Marg. Dec.
Offensa, Marg. Dl.
Officialis, Marg. Dl.
Officialium militarium filij qui in bello moriuntur, C.12.48.
Officium, Marg. Dec. V.
Officia diuersa, C.12.60.
Officia diuersorũ magistratuum, Cod. 1.29. usq; ad 47. 49.51.58. D. V.1.10. & deinceps usq; ad finem libri.
Officiorum magistri, C.12.6.
Officiorum seu apparitorum concussio, C.12.62.
Oleum, Marg. Dl.
Oleum legatum, D.I.9.6.
Omissio, Marg. Dec.
Oneri publico ne quid imponat, C.11.4.
de Operis seruorum, D.V.7.7.
Operæ per legatum uel fideicõmissum relictæ, D.I.9.2.
Opprimentes, Marg. Dl.
Oppressio, Marg. Dec.
Opus, Marg. Dl. Vide Aedificium.
Opera, Marg. Dec.
Operis noui nunciatio, D.N.1.1. C.8.11. Dl.5.32.
Operis noui nunciatio maritimi aspectus, A.5.15.

de Opibus publicis, C. 8.12. D.N.12.10.
de ratiocinijs Operum publicorum, C. 8.13.
ne Opera à collatoribus exigantur, C. 10.24.
de Optione legata, D.l.9.5.
Oratio, Marg. Dec.
Oratorium, Marg. Dl.
Oratorij domos nullus ædificet præter uoluntatem episcopi, A.5.17.
Orbitatis & cœlibatus pœnæ infirmandæ, C.8.58.
Ordinarius, Marg. Dl.
Ordo, Marg. Dec. V.
Ordo dignitatum ut seruetur, C.12.8.
Ordo cognitionum, C.7.19. Dl.2.10.
Ordo iudiciorum, C.3.8.
Ordine quo quisq; cõueniatur, C.11.35.
ab Ordine facienda decreta, D.N.12.9.
Ordine moti, C.10.58.
de scrutinio in Ordine faciendo, Dl.1.12.
de seruis non Ordinandis, & eorum manumissione, Dl.1.18.
de bigamis non Ordinandis, Dl.1.21. & 6.Dl.1.12.
de filijs presbyterorum Ordinandis, uel non, Dl.1.17. & 6.Dl.1.11.
de obligatis ad ratiocinia Ordinandis uel non, Dl 1.19.
de corpore uitiatis Ordinandis uel non, Dl.1.20.
de Ordinatis ab episcopo qui renunciauit episcopatui, Dl .13.
Ordinati à schismaticis, 8.Dl.38.et 6.Dl. 5.3.
de temporibus Ordinationum, & qualitate ordinandorũ, Dl.1 11.& 6.Dl.1.9.
de clerico non Ordinato ministrante, 5. Dl. 28.
de eo qui Ordines furtiue suscepit, Dl. 5.30.
ad Ordinationẽ quomodo deduci oporteat episcopos, & reliquos clericos, A 1.6.
de mensura Ordinandorum clericorũ, A.3.3.
Originarij & municipes, C.10.38.
de Origine iuris ciuilis & omnium magistratuum, D.V.1.2.
Orientis comes, C.1.40. prætorio præfectus, Ibid.39. Vide Comes.
Ornatus, Marg. Dec.
Orphanotrophia, C.1.6.
Osculum, Marg. Dec.
Ostiarius, Marg. Dec.
Otto, Marg. Dec.
Ouis, Marg. Dec.

P.

Pabulum, Marg. Dec.
Pacta, D.V.2.14. C.2.3. Dl.1.35. & 6.Dl. 1.18. Marg. Dec.
Pactio, Marg. Dl.
Pagani, Marg. Dl.
Pagani, & sacrificia, & templa eorum, C.1.14.
Paganus ne habeat Christianum mancipium, C.1.13.
Palæstini coloni, C.11.50.
Palma, Marg. Dec.
Pallium, Marg. Dec. V.
de authoritate & usu Pallij, Dl. 1.8. Extrauag. lib. 1.
Palatium, uide Sacrum pal.
Palatia dominica, C.11.76.
Palatinorum omniũ castrense peculiũ, C.12.31.
Palatij comes, C.1.37.
de Palatinis sacrarum largitionum & rerum priuatarum, C.12.24.
sacri Palatij referendarij, A.2.5.
de artificibus Palatinis, C.11.11.
Paludes ad alium statum translatæ, C. 7.41.
Panis, Marg. Dec.
Papa, Marg. Dec. V. uide Sedes.
Par, Marg. Dl.
Parapherna, C.5.14.
Parentela, Marg. Dec.
Parens, Marg. Dec. Vide Pater.
Parentes, uide Liberi.
de alendis liberis à Parentibus, C.5.25. D.I.4.
de legitima Parentum tutela, I.1.18.
à Parentibus in liberos donationes, C. 5.16.
si quis à Parente manumissus fuerit, D. l.13.12.
Parentum testamenta in filios imperfecta, A.8.3.
ut liceat matri & auiæ, et alijs Parẽtibus, post legitimam partem liberis derelictam, quomodo uoluerint residuã disponere facultatẽ suam, A.8.13.
Parentis successorũ periculum, C.10.61.
Parentes qui occiderunt, C.9.17.

de Par

de Parricidijs lex Pompeia, D.N.10.9.
de Parochijs, & alienis parochianis, Dl. 3.29.
Parochianus, Marg.Dl.
Partus custodiendus & uēter inspicien-dus, D.I.1.5.
à Partu purificatio, 3. Dl. 47.
Pascha, Marg.Dec.
Pascua ad alium statū translata, C.7.41.
de Pascuis limitaneis, C. 11. 59.
de Pascuis publicis & priuatis, C.11. 60.
Passio, Marg.Dec.
Pastor, Marg. Dec.
Passi sententiam, uide S.
Passi sententiam & restituti, D.N.10.23.
Patareni, F. 2. 39.
Pater, Marg.Dec. Vide Parentes.
Patria potestas, I. 1. 9. C. 8. 47. Vide in Filio.
de adoptionibus, & emancipationibus, & alijs modis quibus ius Patriæ pote-statis soluitur, D. V. 1. 7. I. 1. 12.
Pater quomodo teneatur pro filijsfami-liâs, C. 10. 60.
Pater ne pro filio emancipato cōuenia-tur, C. 4. 13.
Patrem et filium inter honores non con-tinuandi, & de interuallis, C.10. 40.
Paternum feudum, F. 2. 49.
Paterni feudi alienatio, F. 2.39.
de Patribus qui filios suos distraxerunt, C. 4. 43.
de Patribus ciuitatum, C. 8. 13.
Patientia, Marg.Dec.
Patriarcha, Marg.Dec.V.
Patricij, C. 12. 3.
Patrimoniales fundi, C. 11. 61. Coloni eorum, Ibid. 62. & 63. Vide infundis.
Patrimoniorum munera, C. 10.41.
Patrimonij sacri comes, C. 1. 39.
Patrocinium, Marg.Dec.
Patrocinium litigantibus præstare ne li-ceat potentioribus, C. 2. 14.
Patrocinij causa ne cui fisco uel respub. procuratiōē in lite præstet, C. 2. 18.
ut nemo ad suum Patrocinium suscipiat rusticanos, uel uicos eorum, C. 12. 53.
Patronatus, Marg.Dec.V.
Patronatus ius, D. I. 13. 14. C. 6. 4. Dl. 3. 38. & 6. Dl. 3. 19. Clem. 12.
Patronus, Marg.Dec. Vide Liberti.
de bonorum possessione contra tabulas liberti, quæ Patronis liberisq; eorum datur, C. 6. 13.
de legitima Patronorum tutela, I. 1. 17.
à Patronis uel parētibus agnoscendi uel alendi liberi, D. I. 1. 4.
si quid in fraudem Patroni factum sit, D. I. 14. 5.
si in fraudem Patroni à libertis alienatio sit facta, C. 6. 5.
de obsequijs Patrono præstandis, C. 6. 6.
Paulus, Marg.Dec.
Pauperibus, Marg.Dl.
Pauperiem si quadrupes fecerit, D. V. 9. I. 1. 4. 9.
Paupertas, Marg.Dec.
Paupertate qui excusationem merue-runt, C. 10. 51.
Pax, Marg. Dec.
Pax & treuga, Dl. 1. 34. Extrauag. lib. 1.
de Pace tenenda & eius uiolatoribus, F. 2. 27.
de Pace tenenda inter subditos & iura-mēto firmanda & uindicanda, & pœ-na iudicibus apposita qui eam uindi-care, & iustitiam facere neglexerint, F. 2. 53.
de Pace Constantiæ composita inter im-peratorem Federicum & Filium eius Henricum, & quosdam nobiles Ale-maniæ ex una parte, & ciuitates Lom bardiæ, Marchiæ, & Romandiolæ ex altera, Ex. 3.
Peccatum, Marg.Dec.
de Peculatu lex Iulia, D. N. 10. 13.
de crimine Peculatus, C. 9. 28.
de Peculio, D. V. 15. 2.
Peculiū, siue quod iussu, aut in rem uer-sum, C. 4. 26.
quando actio de Peculio annalis est, D. V. 15. 2.
de Peculio legato, D. I. 9. 8.
Peculium Castrense, D. N. 11. 17. C. 1. 6. Vide Cast.
Peculium eius qui libertatem meruit, C. 7. 23.
Peculium clericorum, 3. Dl. 25.
Pecunia, Marg.Dec.
de constituta Pecunia, C. 4. 18. D. V. 13. 5.
de non numerata Pecunia, C. 4. 30.
Pecuniariæ causæ, uide in Illustribus.
Pecuniæ sequestratio prohibita, C. 4. 4.

Pecuniæ ne spargantur à consulibus, C.
Pedagia, Marg. Dl. (12. 3.
Pedagium, Marg. Dec.
Pedanei iudices, C. 3. 3.
Pendente lite, uide Lite pend.
Pendente lite nil innouetur, Dl. 2. 16. & 6. Dl. 2. 8. & Clem. 2. 5.
Pensio, Marg. Dl.
Pentecosten, Marg. Dec.
de Penu legata, D. l. 9. 9.
Peræquatores, C. 11. 57.
Percussio, Marg. Dec.
Peregrinari, Marg. Dl.
Peregrinatio, Marg. Dec.
Peregrini clerici, 1. Dl. 22.
Peremptorie, Marg. Dl.
Perfectio, Marg. Dec.
de Perfectissimatus dignitate, C. 12. 33.
Periurium, Marg. Dec.
Periurus, Marg. Dl.
Permissio, Marg. Dec.
Permutari, Marg. Dl.
Permutatio, Marg. Dec.
de rerum Permutatiõe, Dl. 3. 19. & 6. Dl. 3. 10. Et Clem. 3. 5. D. V. 19. 4.
de rerum Permutatione, & præscriptis uerbis, C. 4. 64.
Persecutio, Marg. Dec.
Persecutores auri publici, C. 10. 72.
Perseidis lucus in Aegypto, C. 11. 77.
Perseuerantia, Marg. Dec.
Persona, Marg. Dec.
de Personis incertis, C. 6. 48.
Personæ quæ nobis acquirant, C. 4. 27.
Personam legitimam in iudicijs standi qui habeant uel non, C. 3. 6.
Personalia, Marg. Dl.
Petitio, Marg. Dec.
de Petitiõe hæreditatis, D. V. 5. 3. C. 3. 31.
de Petitiõibus bonorũ sublatis, C. 10. 12.
de mutuis Petitionibus, Dl. 2. 4.
plus Petitiones, C. 3. 10. Vide Plus.
quando non Petentium partes petentibus accrescant, C. 6. 10.
Petrus, Marg. Dec.
Philosophia, Marg. Dec.
Phollis, C. 12. 1.
Pietas, Marg. Dec.
ut non fiant Pignorationes pro alijs personis, A. 5. 5.
de Pignoratitia actione, C. 4. 24. D. V.
Pignus, Marg. Dl. (13. 7.
de Pignoribus et alijs cautionib. Dl. 3. 21.
de Pignoribus & hypothecis, C. 8. 14.
de Pignoribus & hypothecis, & qualiter ea contrahantur, et de pactis eorũ, D. V. 20. 1.
de pactis Pignorum, & commissoria lege in Pignoribus rescindẽda, C. 8. 35.
qualiter Pignus contrahatur, C. 8. 17.
in quibus causis Pignus uel hypotheca tacite contrahatur, C. 8. 15. D. V. 20. 2.
si Pignoris cõuentionem numeratio pecuniæ secuta non sit, C. 8. 33.
etiam ob chirographariam pecuniam Pignus teneri posse, C. 8. 27.
de luitione Pignoris, C. 8. 31.
Pignori datꝰ seruus manumissus, C. 7. 8.
de Pignori dato feudo quid iuris sit, F. 1. 11.
de prætorio Pignore: & ut etiam in actionibus debitorum missio prætorij pignoris procedat, C. 8. 22. (23.
si in causa iudicati Pignꝰ captũ sit, C. 8.
de partu Pignoris, et omni causa, C. 8. 25.
de remissione Pignoris, C. 8. 26.
qui potiores in Pignore uel hypotheca habeantur, D. V. 20. 4. C. 8. 18.
de ijs qui Priorum creditorum loco succedunt, D. V. 20. 4.
de capiendis et distrahendis Pignoribus tributorum causa, C. 10. 21.
de distractione Pignorum uel hypothecarum, D. V. 20. 5. C. 8. 28.
si uendito Pignore agatur, C. 8. 30.
si antiquior creditor Pignus uendiderit, C. 8. 20.
debitorem uenditionem Pignoris impedire non posse, C. 8. 29.
Pignoris uenditionem aduersus si restitutio postuletur, C. 2. 29.
si cõmunis res Pignori data sit, C. 8. 21.
quæ res Pignori obligari possunt, uel non, C. 8. 17. D. V. 20. 3.
si aliena res Pignori data sit, C. 8. 16.
si pignus Pignori datum sit, C. 8. 24.
quibus modis Pignus uel hypotheca soluitur, D. V. 20. 6.
Pisces, Marg. Dec.
de Pistoribus, C. 11. 15.
Placentia, Marg. Dec.
Planctus, Marg. Dec.
de Plagiarijs lex Flauia, D. N. 10. 15. C. 9.
Plebs cõtra remp. collecta, C. 9. 30. (20.

Plebis

Plebis dominus feudum dare non potest, F. 1. 6.
de plus petitionibus, C. 3. 10. Dl. 2. 11. Marg. Dec.
Pluuialis aqua arcenda, D. N. 1. 3.
Pœna, Marg. Dec. V.
Pœnæ, D. N. 10. 19. C. 9. 47. Extrauag. lib. 5. Dl. 5. 37. & 6. Dl. 5. 9. Clem. 4. 9.
de ijs quę Pœnæ nomine relinquuntur, D. I. 10.
Pœnitentia, Marg. Dec. V.
de Pœnitẽtijs, & remissionibus, Dl. 5. 38. & 6. Dl. 5. 10. Clem. 4. 10. Extra. lib. 5.
de Ponderatoribus et auri illatione, C. 10. 71.
Pontificum ad ius, curam, & reuerentiã pertinentia capitula diuersa, C. 1. 7. Vide Papa.
de Pollicitationibus, D. N. 12. 12.
Pollutio, Marg. Dec. V.
Populus, Marg. Dec.
de Popularibus actionibus, D. N. 9. 23.
Posse, Marg. Dec.
Possessio, Marg. Dec. V. Vide supra in Bonis.
Possessiones bonorũ, I. 3. 10. D. I. 13. 1. Vide etiam in Bonis.
de bonorum Possessione secundum tabulas, C. 6. 11.
de bonorũ Possessione contra tabulas, quam prætor liberis pollicet, C. 6. 12.
qui admitti ad bonorũ Possessionẽ possunt, & intra quod tempus, C. 6. 9.
Possessionum & fructuum sequestratio, Dl. 2. 17. & Clem. 2. 6.
de causa Possessionis & proprietatis, Dl. 2. 12.
Possessio absentis per uim uel alio modo si turbata sit, C. 8. 5.
de acquirenda uel amittenda Possessione, D. N. 3. 2.
de acquirenda & retinenda Possessione, C. 7. 32.
de repudiãda bonorũ Possessione, C. 6. 19.
de Possessione ubi agi oportet, C. 3. 16.
ex quibus causis in Possessionem eatur, D. N. 4. 4.
ut in Possessione legatorũ uel fideicommissorum seruandorum causa esse liceat, D. I. 12. 4.
de eo qui mittitur in Possessionem causa rei seruandæ, Dl. 2. 15. & 6. Dl. 2. 7.
in Possessionem mitti heredes scripti ubi postulare debeant, C. 3. 20.
ne uis fiat ei qui in Possessionem missus est, D. N. 5. 4.
in Possessionem mittendus uenter, & curator eius, D. I. 13. 8.
si de momentanea Possessione fuerit appellatum, C. 7. 69.
de Possessoria hæreditatis petitione, D. V. 5. 5.
Vti Possidetis, D. N. 5. 16. C. 8. 6.
de Posthumis, C. 6. 29. D. I. 4. 2.
de Postliminio reuersis, D. N. 11. 15. C. 8. 51.
Postulare, C. 2. 6.
de Postulando, D. V. 3. 1. Dl. 1. 37.
Postulatio, Marg. Dec. V.
de Postulatione prælatorũ, Dl. 1. 5. & 6. Dl. 1. 5. Extrau. lib. 1. Vide in Prælatis.
si contra ius uel utilitatem publicã, uel per mendacium fuerit aliquid Postulatum uel impetratum, C. 1. 25.
Postulati rei, C. 10. 58.
Potestas, Marg. Dec.
Potestas aliena, uide Aliena.
quod cum eo qui in aliena Potestate est, negotium gestum esse dicatur, D. V. 14. 5. I. 4. 7.
de ijs qui Potentiorum nomine titulos prædijs affigunt, uel eorum nomine in lite prætendunt, C. 2. 15.
ne liceat Potentioribus patrocinium litigantibus præstare, uel actiones in se transferre, C. 2. 14.
Præbenda, Marg. Dec. V.
Præscientia, Marg. Dec.
de Præscriptionibus, Dl. 2. 36. & 6. Dl. 2. 13. Marg. Dec. V. Vide Exceptio.
de diuersis & temporalibus Præscriptionibus, D. N. 6. 3.
de usucapionibus, & longi tẽporis Præscriptionibus, I. 2. 6.
de Præbendis & dignitatibus, Dl. 3. 5. & 6. Dl. 3. 4. Vide Beneficia.
de concessione Prębendæ & ecclesiæ nõ uacantis, Dl. 3. 8. & 6. Dl. 3. 7.
Præcauere, Marg. Dec.
Præceptum, Marg. Dec.
Præcipitatio, Marg. Dec.
Præcisus, Marg. Dec.
Prædestinatio, Marg. Dec.
Prædicans, Marg. Dl.
Prædicatio, Marg. Dec.

Præfatio, Marg. Dec.
Præfecti, uide Admin.
Præfectus Augustalis, uide Aug.
Præfecti Augustalis officium, C. 1. 41.
Præfecti militum, C. 12. 3.
Præfectorũ prætorio sententiæ, C. 7. 42.
de officio Præfecti uigilum, C. 1. 45.
Pręfecti urbis, prętorij, &c. Vide in V. P.
Præfecturæ quæ liberent à curiali fortuna, A. 5. 19.
de ætate, & qualitate, & ordine præficiendorum, Dl. 1. 14. & 6. Dl. 1. 10. & (Clem. 1. 6.
Præiudiciũ, Marg. Dec.
Prælatio, Marg. Dec.
Prælatus, Marg. Dl.
spirituales Prælati, ut episcopus, abbas, feudum dare non possunt, F. 1. 6.
de ijs quæ fiunt à Prælato sine consensu capituli, Dl. 3. 10.
de supplenda negligentia Prælatorum, Dl. 1. 10. & 6. Dl. 1. 8. & Clem. 1. 5.
de excessibus Prælatorum, & subditorũ, Dl. 5. 31. & 6. Dl. 5. 6. & Clem. 4. 7.
ne Prælati uices suas, uel ecclesias sub annuo censu concedant, Dl. 5. 4.
Prælegata dos, D. I. 9. 4.
Præpositi, C. 10. 70.
de Præpositis agentiũ in rebus, C. 12. 21.
Præpositi cubiculo, uide Cubicularij.
de Præpositis laborum, C. 12. 18.
Præposteratio, Marg. Dl.
de quadriennij Præscriptione, C. 7. 37.
de Præscriptione longi temporis decem uel uiginti annorum, C. 7. 33.
Præscriptionem centum annorum Romana ecclesia habeat, A. 2. 4.
de Præscriptione triginta uel quadraginta annorum, C. 7. 39.
hæc constitutio innouat cõstitutionem, quæ Præscriptionem centum annorũ uenerabilibus locis dederat, A. 8. 7.
de lõgi temporis Præscriptione, quę pro libertate, non aduersus libertatem opponitur, C. 7. 22.
in quibus causis cessat longi temporis Præscriptio, C. 7. 34.
quibus non obijcit̃ longi temporis Præscriptio, C. 7. 35.
Si aduersus creditorem, C. 7. 36.
in quibus causis militantes fori Præscriptione uti non possunt, C. 3. 25.
Præscripta uerba, C. 4. 64.
de Præscriptis uerbis, & in factum actionibus, D. V. 19. 5.
Præsentare, Marg. Dl.
Præsides uel præfecti, uide Administran
de officio Præsidis, D. V. 1. 18. (tes.
Præsidis uicarij officium, C. 1. 51.
Præstatiõibus uel muneribus de quibus nemini liceat se excusare, C. 10. 47.
Præsumitur, Marg. Dl.
Præsumptio, Marg. Dec.
de Præsumptionibus, Dl. 2. 23.
Præsumptiões & ꝓbationes, D. V. 22. 3.
Prætoris officium, C. 1. 43. D. V. I. 14.
de Prætoribus & honore præturæ, ex collatione, & gleba, & claui, & pholli: & septem solidorum functione sublata, C. 12. 2.
Prætorium pignus, C. 8. 22.
de Prætorijs stipulationibus, D. N. 8. 5.
de Præfectis Prætorio, siue urbis, & magistris militum in dignitatibus exæquandis, C. 12. 4.
de officio præfecti Prætorio, D. V. 1. 11.
de sententijs præfectorum Prætorio, C. 7. 42.
Prætorio Africæ præfecti officium, & de omni eiusdẽ diœcesis statu, C. 1. 30.
Prætorio Orientis & Illyrici præfecti officium, C. 1. 29.
Prætorij præfectorum apparitores, C. 12. 53.
Prætorianæ præfecturæ duæ liberant à curiali fortuna, A. 5. 19.
Præda, Marg. Dec.
Prædia, uide Fundi.
Prædia tamiaca, C. 11. 68.
Prædiorum rusticorum seruitutes, I. 2. 3.
Prædiorum urbanorum seruitutes, D. V. 8. 2. rusticorum, Ibid. 3. Cõmunia utrorumq;, Ibid. 4.
de diuersis Prædijs urbanis & rusticis templorum & ciuitatum, C. 11. 69.
de locatione Prædiorum ciuilium, uel fiscalium, siue templorum, siue rei priuatæ uel dominicæ, C. 11. 70.
de conductoribus & procuratoribus, siue exactoribus Prędiorum fiscalium, domus Augustæ, C. 11. 71.
quibus nam conductionem Prædiorum fiscalium accedere non licet, C. 11. 72.
Prædijs titulos affigentes potentiorum nomine, C. 2. 15.

ut nemo

Ut nemo priuatus titulos Prędijs ſuis uel alienis imponat, uel uela regia ſuſpendat, C.2.16.
Præuaricatio, Marg. Dec.
de Præuaricatoribus, D.N.9.13.
Pragmaticæ ſanctiones, C.1.26. & 24.
Precariæ, Marg. Dec. V.
de Precarijs, Dl.3.14.
de Precario, D.N.5.25. C.8.9.
Preces, Marg. Dec.
Preces, uide Supplicare.
de Presbyterorum filijs ordinandis uel non, Dec.1.17. & 6. Dl.1.11.
Presbyteri, A.9.15. Marg. Dec. V.
de Presbytero non baptizato, Dl.3.43.
Primas, Marg. Dec.
Primates Alexandriæ, C.11.28.
de Primicerio & ſecundicerio, C.12.7.
de officio Primicerij, Dl.1.25.
de Primipilo, C.12.63.
de Primipilarijs, C.12.58.
Primitiæ, Dl.3.30. & 6. Dl.3.13. & Clem. 3.8.
Princeps, Marg. Dec. V.
de legibus & conſtitutionibus Principũ & edictis, C.1.17. D.V.1.4.
Principum mandata, A.3.4. C.1.8.
Principum donationes non egent geſtis monumentorum, A.3.5.
Principes cornicularij, C.12.58.
de Principibus agentium in rebus, C.12.22.
Principium, Marg. Dec.
de priuatis delictis, D.N.9.1.
Priuatis in domibus ſacra miniſteria nõ fiant, A.5.12.
Vt neq; miles, neq; fœderatus obſeruetur domui priuatæ aut poſſeſſioni alicuius, A.8.9.
de Priuata uí lex Iulia, D.N.10.7.
Priuilegium, Marg. Dec. V. Extrauag. lib. 5.
Priuilegium fiſci, C.7.73. dotis, Ibid.74.
Priuilegia domus Auguſtæ uel rei priuatæ &c. C.11.74.
de Priuilegijs eorum qui in ſacro palatio militant, C.12.29.
Priuilegium fori, F.2.95.
Priuilegia corporatorum urbis Romæ, C.11.14.
de Priuilegijs ueteranorum, D.N.11.18.
de Priuilegijs & exceſſibus priuilegiato rum, Dl. 5.33. & 6. Dl.5.7. & Clem. 4.8.
de Priuilegijs ſcholarum, C.12.30.
de Priuilegijs creditorum, D.N.4.6.
Probatio, Marg. Dec. V.
de Probationibus, Dl.2.19. & Clem.2.7. C.4.9.
de Probationibus & præſumptionibus, D.V.22.3.
Proceſſus, Marg. Dl.
Proconſulis officium & legati, D.V.1.16. C.1.38.
Proconſulis apparitores, C.12.56.
Procuratio, Marg. D.V. Vide Patrocinium & Cenſus.
Procurator, Marg. Dec. V. Vide in Illuſtribus.
de Procuratoribus, Dl.1.38. & 6. Dl.1.19. & Clem.1.10. C.2.13.
de Procuratoribus & defenſoribus, D.V.3.3.
Procuratores & exactores prædiorum fiſcalium, C.11.71.
de officio Procuratoris Cæſaris & rationalis, D.V.1.19.
Procuratores metallorum, C.11.6. gynæcijs. Ibid.7.
per Procuratorem etiam cauſam in integrum reſtitutionis agi poſſe, C.2.49.
Prodigi curator, C.5.70.
Proditio, Marg. Dec.
Profeſſio, Marg. Dec. V.
Profeſſione qui ſe excuſant, C.10.49.
de Profeſſoribus & medicis, C.10.52.
de Profeſſoribus qui in urbe Conſtantinopolitana docentes, ex lege comitiuam habere meruerunt, C.12.15.
Programmata non habent autoritatem rei iudicatæ, C.7.57.
Prohibentur, Marg. Dl.
Prohibitio, Marg. Dec.
Promiſſio, Marg. Dec. V.
Promiſſioni ſuæ committantur, uel iuramento promittãt, qui ſatisdare coguntur, D.V.2.8.
qui Promiſit dare certo loco ubi conueniatur, C.3.18.
Promittendi reus, I.3.17. D.N.7.2. Vide Stipulandi.
Promittendi duo rei, A.7.9.
Promotio, Marg. Dec. V.
Propheta, Marg. Dec.

Proprietas.Marg.Dec.V.
Proprietatis causa,2.Dl.12.
Proscriptorum bona,C.9.49.
Prosperitas,Marg.Dec.
Mancipiũ ita si ueneat, ne Prostituatur, C.4.56.
Protectores,C.12.17.
Protestatio,Marg.Dl.
ut Protocolla dimittant in chartis tabellliones,A.4.7.
Prouincia,Marg. Dec.
Prouincias qui regunt comites, C.12.14.
Prouinciæ rectoris officium,C.1.44.
Prouisio,Marg.Dl.
Quando Prouocare non est necesse, C. 7.64.
Post Prouocationem nõ supplicandum imperatori,C.1.24.
Ne liceat in una eademq; causa tertio prouocare,uel post duas sentẽtias iudicum, quas definitio præfectorum roborauerit,eas retractare,C.7.70.
Prudentia,Marg.Dec.
de Proxeneticis,D.N.12.14.
Proximus,Marg.Dec.
Proxeneticæ arræ,C.5.1.
Psalmista,Marg.Dec.
Ptochotrophia,C.1.6.
Puberis,Marg.Dl.
Pubertas,Marg.Dec.
post Pubertatem causæ ut adsit tutor, C.5.48.
de Publicanis, & uectigalibus, & commissis,D.N.1.4.
Publicatio,Marg.Dl.
de Publiciana in rem actione.
Publica,uide in Ciuitate.
Publicæ apochæ,C.10.22.
Publica deuotio,C.3.27.
De ijs quæ ex publica collatione illata sunt, non usurpandis,C.10.73.
Publica horrea,C.10.26.
de Publicis iudicijs,D.N.10.1.
Publicę lætitiæ nũciatores,uide Nũciat.
Publicus locus fruendus,D.N.5.9.
Ne quid in loco Publico uel itinere fiat, D.N.5.8.
de locis & itineribus Publicis, D.N.5.7.
de uia Publica & itinere Publico reficiendo, D.N.5.10.
Publica munera qui sponte subeunt, C.10.43.
Publici muneris uacatio,C.10.44.et 45.
Publica opera, D.N.12.10. Vide Opera.
Publicas pensitationes propter si uenditio fuerit celebrata,C.4.46.
De ijs qui ex Publicis rationibus mutuã acceperunt pecuniam,C.10.6.
de administratione rerum Publicarum, C.11.30.
de Publica ui lex Iulia, D.N.10.5.
Publica utilitas,uide V.
Pudicitia,Marg.Dec.
Pueris,Marg.Dl.
de delictis Puerorum,Dl.5.25.
Puerpera,uide Purificatio
Punitio,Marg. Dec.
Punitorum cadauera.D.N.10.24.
de Pupillari substitutione,
Pupillaris & uulgaris substitutio, Dl. 4.6.
de Pupillari pecunia fœneranda & deponenda, C.5.37.uide in Tutoribus,
de alimentis Pupillo præstãdis, D.I.3.2. C.5.50.
ubi Pupilli educari uel morari debeant, C.5.49.D.I.3.2.
de usuris Pupillaribus,C.5.56.
Rem Pupilli uel adolescentis saluã fore, D.N.8.6.
Pupillos inter quãdo imperator cognoscit,&c.C.3.14.
Pupillam inter & tutorem seu curatorẽ, filiosq; eorum, interdictum matrimonium,C.5.6.
Si Pupillus maior factus alienationẽ factam sine decreto,ratam habuerit, C. 5.74.
Purgatio,Marg.Dec.V.
de Purgatione canonica,Dl.5.34.
de Purgatione uulgari,Dl.5.35.
Purificatio,Marg.Dec.
de Purificatione post partum,Dl.3.47.

Q

Quadragesima,Marg.Dec. V.
si Quadrupes pauperem fecisse dicatur, D.V.9.1.I.4.9.
Quæstio,Marg.Dec.
Quæstiones, D. N.10.18.C.9.41, Marg. Dl.
Quæstio criminalis intra certũ tempus terminetur,C.9.44.
de Quæstore,A.6.8.

GOTTFRIED WILHELM LEIBNIZ BIBLIOTHEK
NIEDERSÄCHSISCHE LANDESBIBLIOTHEK
Signatur: Leibn. Marg. 64:2, Stück 1, [753] - 368v
PUBLIC DOMAIN

Quæſtoris officium, C.1.33.D.V.1.13.
Vt diuinæ iuſſiones ſubſcriptionem habeant glorioſiſſimi Quęſtoris, A.8.10.
Quæſtus, Marg.Dec.
Qualitas rerum, D.V.1.8.
Quanto minoris actio, D.V.21.1.
Quies, Marg.Dec.
Quinquageſima, Marg.Dec.
Quiritum ius nudum tollendũ, C.7.25.

R

Radix, Marg.Dec.
Rapina, Marg.Dec.
Raptor, Marg.Dec.
Raptores eccleſiarum, 5.Dl.17.
Raptorum bonorum uis, C.9.33.D.N.9.8.I.4.2.
Raptus, Marg.Dec.
de Raptis mulieribus quæ raptoribus nubunt, A.9.13.
de Raptu uirginum, ſeu uiduarum, nec non ſanctimonialium, C.9.13.
Raritas, Marg.Dec.
Raſura, Marg.Dl.
Ratihabitio, C.5.16. Marg.Dec.V.D.N.8.8.
Ratio, Marg.Dec.
Rationes diſtrahendæ, D.I.3.3.
Ratiocinia operum publicorũ, C.8.13.
de Ratiociniis tam publicis quàm priuatis ubi agi oporteat, C.3.21.
Rationalis officium, D.V.1.19.
Rem ratam haberi, D.N.8.8.
Qui ſint rebelles, Extrau.2.
Recepta ut reſtituant, nautæ, caupones, ſtabularij, D.V.4.9.
de Receptatoribus, D.N.9.16.
Receſſus, Marg.Dec.
Recidiuatio, Marg.Dec.
Recognitio, Marg.Dl.
Reconciliatio, Marg.Dec.
Reconcilientur, Marg.Dl.
Reconuentio, Marg.Dec.
de officio Rectoris prouinciæ, C.1.44.
Recuperatio ſumptuum, C.10.67.
Recuſari, Marg.Dl.
Recuſationes & appellationes, 2.Del.28. & 6.Dl.2.15.& Clem.2.12.
Reddere, Marg.Dec.
Redditus ciuilis, C.11.69.
Redemptio, Marg.Dec.
Redemptio uoti, Dl.3.34.& 6.Dl.3.15.
Redempti ab hoſtibus, C.8.51.
Redhibitoria actio, D.V.21.1.
Redire, Marg.Dec.
de Referendarijs ſacri palatij, A.2.5.
Quæ ſint regaliæ, F.2.56.
Regeneratio, Marg.Dec.
Regimen, Marg.Dec.
Regundorum finium, C.3.39.D.V.10.1.
Regula, Marg.Dec.
de Regula Catoniana, D.I.10.7.
de Regulis iuris, Dl.5.41.& 6.Dl.5.13. D.N.12.17.
de Regularibus & tranſeuntibus ad religionẽ, Dl.3.31.& 6.Dl.3.14.& Clem. 3.9.Extrau.lib.3. Vide Canonici.
de Relationibus, C.7.61.
Relationes & appellationes, D.N.11.1.
Relegati, D.N.10.22.
Releuatorum collatio, C.10.28.
Relicta pœnæ nomine, D.I.10.6.
Religio, Marg.Dec.V.
ad Religionem tranſeuntes, uide Regulares.
Religioſi, C.3.43.
Religioſi & regulares, Extrau.lib.3.
Religioſorum capellæ, Dl.3.37.& 6.Dl. 3.18.
de Religioſis & ſumptibus funerum, D. V.11.7.
Religioſorum locorum immunitas, F. 2.59.
de Religioſis domibus, lib.3. Extrau.
de Religioſis domibus ut epiſcopo ſint ſubiectæ, Dl.3.36.& 6.Dl.3.17.& Clem.3.11.
Reliquiæ, Marg.Dl. Vide in Sanctis.
Remiſſio, Marg.Dec.V.
de Remiſſionibus et pœnis, Dl.5.38.& 6. Dl.5.10.& Clem.4.10.
Remiſſiones & pœnitentiæ, Extrau.libro 5.
de Remiſſionibus, D.N.5.24.
Remotio, Marg.Dec.
Remuneratio Marg.Dec.
Renunciare, Marg.Dl.
de Renunciatione, Dec.1.9.& 6.Dl.1.7. & Clem.1.4.Marg.Dec.
Repetitio, Marg.Dec.
Repetundarum lex Iulia, D.N.10.11.
de Replicationibus, I.4.14.

GOTTFRIED WILHELM LEIBNIZ BIBLIOTHEK
NIEDERSÄCHSISCHE LANDESBIBLIOTHEK
Signatur: Leibn. Marg. 64:2, Stück 1, [754] - 369r
PUBLIC DOMAIN

Reprehenſio, Marg. Dec.
Repreſalia, Marg. Dl.
Reprobatio, Marg. Dl.
Reputationes quæ fiunt in iudicio reſtitutionis in integrum, C. 2. 48.
Repudia & diuortia, D. V. 24. 2. Vide Diuortia.
de Repudijs, & iudicio de moribus ſublato, C. 5. 17.
Repulſio, Marg. Dec.
de Requirendis reis, C. 9. 40.
Res, Marg. Dl.
de Rebus creditis: & ſi certum petatur, D. V. 12. 1. C. 4. 1.
Res iudicata, uide Iudicata.
de Rebus dubijs, D. I. 10. 5.
in Rem actio, C. 3. 19.
in Rem actio Publiciana, D. V. 6. 2.
de in Rem uerſo, D. V. 15. 3.
Rerum amotarum, C. 5. 21.
Rerum diuiſio & qualitas, D. V. 1. 8. I. 2. 1.
de Rebus corporalibus & incorporalibus, I. 2. 2.
Rerum dominium, uide Dom.
Rerum permutatio, D. V. 19. 4. uide Permutatio.
Rerum & uerborum ſignificatio, D. N. 12. 16. C. 6. 38.
Rei uendicatio, C. 3. 32.
de iure Reipublicæ, C. 11. 29.
Ne quis liber inuitus actum Reipublicæ gerere cogatur, C. 11. 36.
Reip. cauſa abſentium reſtitutio, C. 2. 51. de ijſdem, 52.
ne fiſcus uel Reſpublica procurationem alicui patrocinij cauſa in lite præſtet, C. 2. 18.
de Reip. ſeruis manumittendis, C. 7. 9.
Reſcriptum, Marg. Dec. V.
de Reſcriptis, Dec. 1. 3. & 6. Dl. 1. 3. & Clem. 1. 2.
de diuerſis Reſcriptis et pragmaticis ſanctionibus, C. 1. 26.
ex Reſcripto ſi nuptiæ petantur, C. 5. 8.
Reſidentia, Marg. Dec. V.
Reſiſtentia, Marg. Dec.
Reſpondere, Marg. Dec.
Reſtituere, Marg. Dl.
Reſtituant recepta, nautæ, caupones, ſtabularij, D. V. 4. 9.
de ſententiam paſſis & Reſtitutis, C. 9. 51.
Reſtitutio, Marg. Dec.
Reſtitutiones, A. 8. 4 A. 4. 6.
Reſtitutiones ſub conditione factæ, C. 6. 25.
de Reſtitutione fideicommiſſi, A. 9. 8.
de Reſtitutione militum, & eorum qui Reipublicæ cauſa abſunt, C. 2. 51.
de uxoribus militum, & eorum qui Rei pub. cauſa abſunt, C. 2. 52.
de in integrū Reſtitutionibus, Dl. 1. 41. & 6. Dl. 1. 21. & Clem. 1. 11. D. V. 41.
In quibus cauſis Reſtitutio in integrum non eſt neceſſaria, C. 2. 41.
Qui aduerſus quos in integrum Reſtituí non poſſint, C. 2. 42.
de reputationibus quæ fiunt in iudicio in integrum Reſtitutionis, C. 2. 48.
ubi & apud quem cognitio in integrum Reſtitutionis agitanda ſit, C. 2. 47.
Etiam per procuratorem cauſam in integrum Reſtitutionis agi poſſe, C. 2. 49.
In integrum Reſtitutione poſtulata ne quid noui fiat, C. 2. 50.
Reſtitutio in integrum ſi poſtuletur in communi eademq; cauſa, C. 2. 26
Si ſæpius in integrum Reſtitutio poſtuletur, C. 2. 44.
Ex quibus cauſis maiores in integrum Reſtituantur, D. V. 4. 6. C. 2. 54.
Reſtitutio in integrum minorum 25. annis, C. 2. 22.
de temporibus in integrum Reſtitutionis tam minorum & aliarum perſonarum quę reſtituí poſſunt, quàm etiam hæredum eorum, C. 2. 53.
Reſtitutio ſpoliatorum, uide Spol.
Reſtitutio ſi poſtuletur aduerſus remiſſi dicatam, C. 2. 27. Si aduerſus uendi-tionem, Ibid. 28. Si aduerſus uendi-tionem pignoris, C. 2. 29. Si aduerſus donationem, Ibid. 30. Si aduerſus libertatem, 31. Si aduerſus tranſactionem uel diuiſionem minor reſtituí uelit, 32. Si aduerſus ſolutionem à debitore uel à ſe factam, 33. Si aduerſus dotem, 34. Si aduerſus delictum ſuum, 35. Si aduerſus uſucapionem, C. 2. 36. Si aduerſus fiſcum, Ibid. 37. Si aduerſus creditorem, Ibid. 38.
Reſurrectio, Marg. Dec.
Retinere, Marg. Dl.

Reuela-

Reuelatio, Marg. Dec. V.
Reuerentia, Marg. Dec.
Reuocatio, Marg. Dl.
Reus, Marg. Dl.
Rei stipulandi & promittendi duo, A. 7. 9. I. 3. 17. D. N. 7. 2.
de Reis postulatis, C. 10. 58.
de custodia Reorum, C. 9. 4.
de custodia & exhibitione Reorum, D. N. 10. 3.
si Reus uel accusator mortuus fuerit, C. 9. 6.
De exhibendis & transmittendis Reis, C. 9. 3.
De exhibendis & introducendis Reis, & ut ij qui conueniuntur, post uigesimum die præsentetur iudicibus &c. A. 5. 6.
Rei requirendi, C. 9. 40.
de requirendis Reis, & absentibus damnandis, D. N. 10. 17.
Rex, Marg. Dec.
Rigor, Marg. Dec.
Ripa, uide in flumine.
de Riuis, D. N. 5. 20.
Rogatio, Marg. Dec.
Roma, Marg. Dec.
Romæ curiales, C. 11. 13. Corporatorum urbis Romæ priuilegia, C. 11. 14. Studia liberalia, C. 11.
Romæ urbis canon frumentarius, C. 11. 22.
Romana ecclesia centum annorum habeat præscriptionem, A. 2. 4.
Romandiolæ ciuitatum pax cum Federico imperatore, Ex. 3.
Ruina, D. N. 9. 9.
Rusticus, uide Agricola.
Rusticorum prædiorum seruitutes, D. V. 8. 3 & 4.
Rustici, uide Metrocomia.
ne Rustici ad ullum obsequium deuocentur, C. 11. 54.
Rusticanos uel uicos eorum nemo ad suum patrocinium suscipiat, C. 11. 53.

S

Sabbatum, Marg. Dec. V.
in Sacris appellationibus administrantes officia, A. 3. 7.
Sacri cubiculi præpositi, uide in Cubiculo.
Sacras formas aut iussiones in medio latis non fieri, &c. A. 8. 11.
Sacras iussiones non expectent iudices; sed quæ uidentur eis, decernant, A. 9. 4.
Sacrarum largitionum comites, C. 12. 6.
Sacrarum largitionum palatini, C. 12. 24.
Sacro in loco ne quid fiat, D. N. 5. 6.
ut in priuatis domibus Sacra ministeria non fiant, A. 5. 12.
Sacri muricis intinctio, C. 11. 8.
Sacri palatij comites & archiatri, C. 12. 13.
in Sacro palatio militantium priuilegia, C. 12. 29.
Sacrarum rerum in uniuersis locis contractus diuersi, A. 9. 5.
Sacrorum scriniorum magistri, C. 12. 9.
de proximis Sacrorum scriniorum cæterisq; qui in sacris scrinijs militant, C. 12. 19.
Sacerdos, Marg. Dec. V.
Sacramentum, Marg. Dec. V.
de Sacramentis non iterandis, Dl. 1. 16. Vide Baptis.
De custodia Eucharistiæ, chrismatis, & aliorum Sacramentorum, Dl. 3. 44.
Qui Sacramento soluti sunt non impletis stipendijs, C. 10. 54.
Sacrificium, Marg. Dec.
Sacrificia Paganorum, C. 1. 14.
Sacrilegus, Marg. Dec. V.
Sacrilegium, Marg. Dec.
de crimine Sacrilegij, C. 9. 29.
Sacrista, Marg. Dec.
Sagittariorum ars, Marg. Dl.
de officio Sacristæ, Dl. 1. 26.
de Sagittarijs & Balistarijs, Dl. 5. 15.
Sal, Marg. Dec.
de præbendo Salario, C. 10. 36.
de Salgamo hospitibus non præstando C. 12. 42.
Salomon, Marg. Dec.
Saltus diuinæ domus, D. 11. 65. dominicæ rei, Ibid. 66.
Saltuenses fundi, C. 11. 61. Coloni eorum Ibid. 62 & 63. Vide in Fundis.
de Saluiano interdicto, D. N. 5. 32.
Saluam rem fore pupilli uel adolescētis, D. N. 8. 6.

Samuel, Marg. Dec.
Sanctio pragmatica, C. 1. 54.
Sanctiones pragmaticæ, C. 1, 26.
Sanctimoniales, Vide Ascetriæ.
Sanctimonialium raptus, C. 9, 13.
Sanctitas, Marg. Dec.
De reliquijs & ueneratione sanctorum, Dl. 3. 45. & 6. Dl. 3. 22. & Clem. 3. 16. Extrau. lib. 3.
de ijs qui Sanguinolẽtos nutriendos acceperunt, C. 8. 52.
Sanitas, Marg. Dec.
Sapientia, Marg. Dec.
de Sarracenis, & Iudæis, & eorũ seruis, 5. Dl. 6. & Clem. 4. 3.
de Satisdando, C. 2. 57.
de satisdationibus, I. 4. 11.
de Satisdatione tutorum & curatorum, I. 1. 24.
Satisdari quando debeat, C. 6. 53.
qui Satisdare cogantur: uel iuramento promittãt, uel suæ committantur promissioni, D. V. 2. 8.
Satis uel cautum dent, in ius uocati, ut eant, D. V. 2. 6.
Satisfactio, Marg. Dec.
Saul, Marg. Dec.
Scenicas non solum si fideiussores præsient, sed etiam si iusiurandum dent, sine periculo discedere, A. 5. 4.
Scandalum, Marg. Dec. V.
Scenica spectacula, C. 11. 40.
Schisma, Marg. Dec.
Schismatici, Marg. Dl. Extrau. lib. 5.
de Schismaticis, & ordinatis ab eis, Dl. 5. 8. & 6. Dl. 3. 3.
Scholarum priuilegia, C. 12. 30.
Scholares, Marg. Dl.
Scholarium comites & tribuni, C. 12. 11.
Scientia, Marg. Dec.
Scribæ, C. 10. 69.
Scrinia, uide Sacra scrinia.
Scriniorum sacrorum magistri, C. 12. 9.
Scripta, Marg. Dl.
Scriptura, Marg. Dec.
Stationarij & curiosi, C. 12. 23.
Scrutinium, Marg. Dec.
Secundicerius, C. 12. 7.
Securitas, Marg. Dec.
Securitates agricolarum, F. 2. 59.
Sedes, Marg. Dec.
Sede uacante, Marg. Dl.
ne Sede uacante aliquid innouetur, Dl. 3. 9. & 6. Dl. 3. 8. Extrau. columna 4.
de Seditiosis, & ijs qui plebem audent contra Rempublicam colligere, C. 9. 30.
Sellæ equestres, uide Equest.
de Semisse & triente, A. 3. 5.
de Senatoribus, D. V. 1. 9.
ubi Senatores uel clarissimi ciuiliter uel criminaliter conueniantur, C. 3. 24.
Senatusconsulta, C. 1. 19. D. V. 1. 3. De legib. uide in L.
SENATVS Consulta diuersa.
Claudianum, 1. 3. 13. D. I. 5. 5. & C. 7. 24. tollendum esse.
Libonianum, D. N. 10. 10.
Macedonianum, D. V. 14. 6. C. 4. 28.
Orficianum, I. 3. 4. C. 6. 56. D. I. 14. 18.
Syllanianum, D. I. 5. 5. C. 6. 35.
Tertullianũ, I. 3. 3. D. I. 14. 18. C. 6. 55.
Trebellianũ, I. 2. 23. D. I. 12. 1. C. 6. 48.
Turpilianum, D. N. 10. 6. C. 9. 45.
Velleianum, D. V. 16. 1. C. 4. 29.
Senes, Marg. Dec.
Sententia, Marg. Dec. V. uide in Iudice.
de Sententia & re iudicata, Dl. 2. 27. & 6. Dl. 2. 14. Et Clem. 2. 11.
Sententiarum effectus, D. N. 4. 1.
de Sententijs quæ pro eo quod interest proferuntur, C. 7. 47.
de Sententia quæ sine certa quantitate profertur, C. 7. 46.
Sententia diffinitiua ne fiat lite non contestata, Decretal. 2. 6.
Si plures una Sententia condẽnati sunt, C. 7. 55.
de Sententia excommunicationis, & suspensionis, & interdicti, Dl. 5. 39 & 6. Dl. 5. 11. & Clem. 4. 11.
Sententiam rescindi non posse, C. 7. 50.
quæ Sententiæ sine appellatione rescindantur, D. N. 11 8.
Sententiam passi & restituti, C. 9. 51. D. N. 10. 23.
de Sententijs ex periculo recitandis, C. 7. 44.
Separatio, Marg. Dec.
Separationes bonorum, D. N. 4. 7.
de Sepulchro ædificando, D. V. 11. 8.
de Sepulchro uiolato, D. N. 9. 12. C. 9. 19.
Sepultura, Marg. Dec. V.
de Sepulturis, Dl. 3. 28. & 6. Dl. 3. 12. & Clem.

Clem.3.7. Extrauag.lib.3.
Sequestratio, Marg.Dec.V.
de Sequestratione possessionum & fructuum, Dl.2.17.& Clem.2.6.
Sequestratio pecuniæ prohibita, C.4.44.
Seruandæ rei causa qui mittitur in possessionem, Dl.2.15.& 6.Dl.2.7.
de Seruili cognatione, I. 3.7.
Seruitus, Marg.Dec.
de Seruitute legata, D. I. 9.3.
si Seruitus uendicetur, uel ad alium pertinere negetur, D. V. 8.5.
de Seruitutibus, D. V.8.1.
de Seruitutibus & aqua, C.3.34.
de Seruitutibus urbanorum prædiorũ, D. V. 8.2.
Seruitutes rusticorum prædiorum, D. V. 8.3. I.2. 3.
Communia prædiorũ tam urbanorum quàm rusticorum, D. V. 8.4.
quemadmodum Seruitus amittatur, D. (V.9.6.
Seruus, Marg.Dl.
Seruorum operæ, D.V.7.7.
de usufructu & habitatione, & ministerio Seruorum, C.3.33.
Seruorum coniugium. 4. Dl. 9.
Seruorum stipulatio, I.3.18.D.N.7.3.
Seruus ne pro domino conueniatur, C. 4.13.
de necessarijs Seruis heredib9 instituendis, uel substituendis, C.6.27.
de Seruo corrupto, D.V.11.3.C.6.2.
Seruus ad decurionatum si aspirauerit, C.10.32.
Serui ad militiæ dignitatem aspirantes, C.12.34.
Serui non ordinandi, & manumissio eorum, 1. Dl.18.
de emendatione Seruorum, C.9.14.
Serui, uide in Libertate, & Mancipijs.
si Seruus exportandus uæneat, C. 4.55.
de Seruis exportandis, uel si mancipiũ ita uænierit ut manumittat, uel econtra, D. V.18.7.
de mulieribus quæ Seruis, pprijs se coniunxerunt, C.9.11.
de Seruis fugitiuis, D. V.11.4.
de Seruis fugitiuis & libertis, mãcipijs & ciuitatum, artific. &c. C.6.1.
si Seruus extero se emi mandauerit, C. 4.30.
an Seruus ex suo facto post manumissio nem teneatur, C.4.14.
de cõmuni Seruo manumisso, C.7.7.
de Seruo pignori dato manumisso, C. 7.8.
De Seruis reipub. manumittẽdis, C.7.9.
De ijs qui à nõ dominis manumissi sunt, C.7.10.
Qui manumittere non possunt, & ne in fraudẽ creditorum manumittantur, C.7.11.
Qui non possunt ad libertatẽ peruenire, C.7.12.
quibus ex causis Serui pro præmio libertatem accipiunt, C.7.13.
Seueritas, Marg.Dec.
de Sicarijs lex Cornelia, D.N.10.8.C. 9.16.
Sigillum, Marg.Dec.V.
Signum, Marg.Dec.
ut nemini liceat sine iudicis authoritatẽ Signa rebus imponere quas alius detinet, C.2.17.
Significatio uerborum & rerum, D.N. 12.16.C.6.38.
de uerborum Significatione, Dl.5.40.et 6.Dl.5.12.& Clem.4.12.
Silentium, Marg.Dec.
de Silentiarijs & decurionibus, C.12.16.
Similitudo, Marg.Dec.
Simon, Marg.Dec.
Simonia, Marg.Dec.V.Extrau.lib.5.
de Simonia, & ne aliquid pro spiritualibus exigatur, uel promittatur, Dl.5.3.
Simplicitas, Marg.Dec.
Simulatio, Marg.Dec.
Plus ualere quod agitur, quàm quod Simulatè concipitur, C.4.22.
de munere Sitoniæ, C.10.27.
Singularitas, Marg.Dec.
Smaragdi, C.11.11.
Spiritus sanctus, Marg.Dec.
si quis cautiõibus iudicio Sistendi causa factis nõ obtemperauerit, D.V.2.11.
de eo per quẽ factũ erit quo minus quis Sistat in iudicio, D.V.2.10.
Sobrietas, Marg.Dec.
Societas, l.3.26.Marg.Dec.V.
pro Socio, D.V.17.2.C.4.37.
Sodoma, Marg.Dec.
Solidorum 7. functio, C.12.
Sollicitudo, Marg.Dec.
Soluere, Marg.Dl.

Soluí iudicatum, D. N. 8. 7.
Solutiones, A. 1. 4. Dl. 3. 23.
de Solutionibus et liberationibus, D. N. 8. 3. C. 8. 43.
pro Soluto, D. N. 3. 4.
Solutionem à debitore uel à se factã aduersus si quis restitui uelit, C. 2. 33.
Somnus, Marg. Dec.
Sorores, Marg. Dl.
Sors, Marg. Dec. V.
Sortilegium, Marg. Dec.
de Sortilegis, Dl. 5. 21.
Speciale, Marg. Dl.
Species publicas transportantes nauicularij, C. 11. 1.
Spectaculum, Marg. Dec.
Spectacula scenica, C. 11. 40.
Spiritualia, Marg. Dl.
Spiritualis cognatio, 4. Dl. 11.
Spoliantes, Marg. Dl.
Spoliatio, Marg. Dec.
de restitutione Spoliatorum, Dl. 2. 13. & 6. Dl. 2. 5.
Sponsæ, Marg. Dec.
de Sponsa duorum, Dl. 4. 4.
Spõsalia, D. V. 23. 1. C. 5. 1. Marg. Dec. V.
de Sponsalibus & matrimonijs, Dl. 4. 1. & 6. Dl. 4. 1.
de Sponsalitijs & proxeneticis, C. 5. 1.
si rector prouinciæ, uel ad eum pertinentes Sponsalitias dederint arras, C. 5. 2.
Sponsalitia, C. 5. 3. Vide Nuptiæ.
ut Sponsalitia largitas specialis sit contractus, A. 9. 2.
Sportulæ in iudicijs, C. 3. 2.
Stabilitas, Marg. Dec.
Stabularij ut recepta restituant, D. V. 4. 9.
aduersus Stabularios furti, D. N. 9. 5.
Statera, Marg. Dec.
Statiua & tractatoria, C. 12. 52.
Statuæ, C. 1. 27. Qui ad statuas confugiunt, C. 1. 28.
Statuæ legatæ, D. I. 10. 2.
ubi causa Status agi debeat, C. 3. 22.
de Statu hominum, D. V. 1. 5.
de Statuliberis, D. N. 2. 7.
Statura, Marg. Dl.
Statuta, Marg. Dec.
Statuta & consuetudines contra libertatem ecclesiæ, F. 2. 59.
de crimine Stellionatus, C. 9. 34. D. N. 9. 20.
Sterilitas, Marg. Dec.
de ijs qui non impletis Stipendijs sacramento soluti sunt, C. 10. 54.
de contrahenda & committenda Stipulatione, C. 8. 38.
Stipulandi reus, I. 3. 17. D. N. 7. 2.
ex Stipulatu actio, C. 5. 13.
de duobus reis Stipulandi & promittendi, C. 8. 40. Vide in Reus.
de diuisione Stipulationum, I. 3. 19.
de inutilibus Stipulationibus, C. 8. 39. I. 3. 20.
Stipulationes prætoriæ, D. N. 8. 5.
de Stipulatione seruorum, D. N. 7. 3. I. 3. 18.
Stola, Marg Dec.
de Stratoribus, C. 12. 25.
Studia, uide Professores.
Studium, Marg. Dec.
de ijs qui Studiorum causa in alia ciuitate degunt, C. 10. 39.
de Studijs liberalibus urbis Romæ, & Constantinopolitanæ, C. 11. 18.
Stultum, Marg. Dec.
Stuprum, 5. Dl. 16. Marg. Dec.
de Stupro & adulterijs lex Iulia, D. N. 10. 5.
de Stupro & adulterijs lex Iulia, C. 9. 9. D. N. 10. 5.
Si quis eam, cuius tutor fuerit, corruperit, C. 9. 10.
Mulieres Seruis propríjs coniunctæ, C. 9. 11.
De Raptu, uide in R.
Suarij, C. 11. 16.
Subditos inter pax tenenda, & iuramento firmanda, &c. F. 2. 53.
de Subditorum excessibus, Dl. 5. 31. & 6. Dl. 5. 6. & Clem. 4. 7.
Subdelegatus, Marg. Dl.
Subdiaconus, Marg. Dec. V.
Subscriptio, Marg. Dec.
Subscriptiones non habent authoritatẽ rei iudicatæ, C. 7. 57.
Substitutiones, C. 6. 25.
Substitutio pupillaris, I. 2. 16. I. 4. 6.
Vulgaris, I. 2. 15. I. 4. 6.
de impuberũ, & alijs Substitutionibus, C. 6. 26.
Successio, Marg. Dec.
communia de Successionibus, C. 6. 58.
Successio cognatorum, I. 3. 5.

GOTTFRIED WILHELM LEIBNIZ BIBLIOTHEK
NIEDERSÄCHSISCHE LANDESBIBLIOTHEK
Signatur: Leibn. Marg. 64:2, Stück 1, [759] - 371v
PUBLIC DOMAIN

Succeſſio legitima agnatorum, I.3.2.
Succeſſio libertorum, I. 3. 8.
de Succeſſorio edicto, C.6.16.
quomodo Succedat frater in beneficio fratris, F.1.20.
Succeſſio fratrum, & gradus ſuccedentium in feudum, F. 2 11.
Succedant fratrum filij pariter ad imitationem fratrum, etiam aſcendentibus extantibus, A. 9.7.
an Succedat uxori maritus in beneficio, F. 1. 15.
qui Succeſſores teneantur, F.1.9.
de Succeſſionibus ab inteſtato, Dl.3.27.
Succeſſio ex teſtamento ſeu ab inteſtato Naturalium, A. 7. 1.
de periculo Succeſſorum parentis, C. 10. 61.
de ueteranorum & militum Succeſſione, D. I. 14. 15.
de Succeſſionibus ſublatis, quæ fiebant per bonorum uenditiones, & ex ſena tuſconſulto Claudiano, I.3.13.
Succeſſio feudi, F. 1. 8.
Succeſſionis feudi natura, F.2.50.
Succeſſor, Marg.Dec.
Succeſſores qui feudum dare tenentur, F. 1. 3.
de Succeſſorio edicto, D.I. 14.10.
Suffraganeus, Marg. Dl.
Suffragium, C.4.3.Marg.Dec.
de Sumptuum recuperatione, C.10.67.
Sumptus in iudicijs faciendi, C.3. 2.
Sumptus iniũcti muneris ad omnes collegas pertinere, C. 11. 37.
Sumptus funerum, D.V.11.7.
de ſupellectile legata, D.I.9.10.
Superbia, Marg.Dec.
de Superexactoribus, C.10. 20.
de Superficiebus, D.N.5.17.
Superfluitas, Marg.Dec.
Superſtitio, Marg.Dec.
de Superindicto, C.10. 18.
Supplicatio & preces ad imperatorem, C.1.22.
ut lite pendente, uel poſt prouocationẽ, uel definitiuam ſententiam nulli liceat imperatori Supplicare, C.1. 24.
de precibus imperatori offerendis: de quibus rebus Supplicare liceat, & ubi, C.1.22.
non Supponendæ nec alienandæ, res eorum qui ſub tutela uel cura ſunt ſine decreto, D.I.3.9.
Surdo competens bonorum poſſeſſio, D.I.13. 3.
de Suſceptoribus, præpoſitis, et arcarijs, C.10.70.
Suſceptores uini, C.11.16.
Suſpectus, Marg. Dl.
Suſpenſio, Marg.Dec.
Suſpenſus, Marg. Dl.
Suſpicio, Marg.Dec.
Sui, uide Filij.
Sui & legitimi hæredes, D.I.14.17.
Sui iuris, D. V.1. 6.
pro Suo, D.N.3. 11.
de Syndico, Dl.1.39.Marg.Dec.V.

T.

Tabellio, Marg.Dec.
de Tabellionibus, & ut protocolla dimittant in chartis, A. 4. 7.
Tabellionatus, Marg. Dl.
Taberna, Marg. Dec.
de Tabulariis, ſcribis, logographis, & cenſualibus, C. 10.69.
de Tabulis exhibendis, C.8.7.D.N.5.3.
Tacere, Marg Dl.
Taciturnitas, Marg.Dec.
Tamiaca prædia, C.11.68.
Tangere, Marg. Dec.
Temere litigantium pœna, I. 4.16.
Temeritas, Marg.Dec.
Temperantia, Marg.Dec.
Templa paganorum, C.1. 14.
Templorum uendicatio longi temporis exceptione ne ſummoueatur, C.7.38.
Templorum prædia, C.11.69.Ibid.70.
Tempus, Marg.Dec.V.
Tempus nõ ſolutæ pecuniæ ſuper dote, A. 7.10.
Tempora apertius inſcribantur in Latinis literis, A. 5. 3.
Temporalis, Marg.Dec.
Tentatio, Marg.Dec.
Tergiuerſatio, Marg.Dec.V.
de Termino moto, D.N.9.21.
Terra, Marg. Dl.
de Teſtamentis, D.I.4.1.C. 6. 23. Marg. Dec. Vide Hæredes, Subſtitutio, Succeſſio.
de Teſtamentis, & ultimis uoluntatibus, Dl.3.26.& 6.Dl.3.11.& Clem.3. 6.

de Testamẽtis ordinandis, & quomodo ordinentur, C.6.23.
Quemadmodum Testamenta aperiantur, inspiciantur, & describantur, D. I.5.3.C.6.32.
De conditionibus, et demõstrationibus, & causis, & modis eorum quæ in Testamentis scribuntur, D.I.11.1.
Si omissa sit causa Testamenti, C.6.39.
Si quis omissa caussa Testamenti ab intestato, uel alio modo possideat hæreditatem, D.I.5.4.
qui Testamenta facere possunt, uel non, C.6.22.I.2.12.D.I.41.
qui Testamento tutores dari possunt, I. 1.14.
de Testamẽtaria tutela, D.I.2.2. C.5.28.
de Testamentaria manumissione, C.7.2.
Testamento manumissi, D.N.2.4.
Si quis Testamento liber esse iussus fuerit, D.N.9.4.
de ijs qui sibi ascribunt in Testamento, C.9.23.
de ijs quæ in Testamẽto delent, D.I.4.4.
de ijs quæ pœnæ nomine in Testamento uel codicillis relinquuntur, C.6.41
si tabulæ Testamenti extabunt, D.I.13.2.
Si tabulæ Testamenti nullæ extabunt, D.I.14.6.
Testamenta imperfecta à parentibus in filios facta, A.8.3.
Testamentum inofficiosum, C.3.28. D. V.5.2.I.2.18.
De iniusto, rupto, & irrito facto Testamento, D.I.4.3.
Testamenta quibus modis infirmentur, I.2.17.
de Testamento militis seu militari, D.I. 5.1.I.2.11.C.6.21.
ex Testamento militis bonorũ possessio, D.I.13.13.
Si quis aliquem Testari prohibuerit uel coëgerit, D.I.5.6.C.6.34.
Testator, Marg.Dl.
Testimonia falsa, C.7.58.
Testis, Marg.Dec.V.
de Testibus, D.V.22.5.C.4.20.A.7.2.
de Testibus, & attestationibus, Dl.2.20. & 6.Dl.2.10.& Clem.2.8.
Testes ne recipiantur lite non cõtestata, Dl.2.6.
an non remoueri debeant Testes, qui pares esse desierunt, F.2.19.
de Testibus cogendis uel non, Dl.2.21.
quot Testes sunt necessarij ad probandã feudi ingratitudinem, F.2.37.
qui Testes necessarij sunt ad nouam inuestituram probandam, F.2.32.
de Thesauris, C.10.15.
Thesauris quod infertur argenti precij, C.10.76.
Tracenses coloni, C.11.51.
de Tigno inuncto, D.N.9.3.
Timor, Marg.Dec. Vide Metus.
de Tyronibus, C.12.44.
Titulus, Marg.Dec.V.
Tituli largitionales, C.10.23.
Tolerantia, Marg.Dec.
Translatio, Marg.Dec.
Tonsura, Marg.Dec.V.
Tormentum, Marg.Dec.
de Torneamentis, Dl.5.13.Marg. in Dl.
de Tractatorijs & statutis, C.12.52.
Tribulatio, Marg.Dec.
Tribuni & comites scholarium, C.12.11.
Tribuni rei militaris, C.1.48.
Tributum, Marg.Dec.
Tributa & annonæ, C.10.16.
de Tributoria actione, D.V.14.4.
Tributorum exactores, C.10.19.
Tributorum causa capienda & distrahenda pignora, C.10.21.
de Triente & semisse, A.3.5.
Transactio, Marg.Dec.V.D.V.2.15.
de Transactionibus, Dl.1.36.C.2.4.
Transactio uel usucapio pro emptore, C.7.26.
Trãsactionem uel diuisionem aduersus si minor restitui uelit, C.2.32.
Transcriptum, Marg.Dl.
Transitus, Marg.Dec.
Translatorum collatio, C.10.28.
Translatio, Marg.Dec.V.
Translatio episcopi, Dl.1.7.
Transmittendi rei, C.9.3.
Treuga, Marg.Dec.V.
de Treuga & Pace, Dl.1.34. Extrau. libro 1.
Trinitas summa, C.1.4.
De summa Trinitate, & fide Catholica, Dl.1.1.& 6.Dl.1.1.& 1.Clement.1.
Tristitia, Marg.Dec.
Triticaria condictio, D.V.13.3.
Triticum legatum, D.I.9.6.

Turpi.

Turpitudo, Marg. DI.
Turpem ob causam condictio, D. V. 12. 5. C. 4. 7.
de Tutelis, D. I. 2. 1. I. 1. 13. Vide in Minoribus.
quibus modis Tutela finitur, I. 1. 22.
qui numero Tutelarum, C. 5. 69.
Tutelæ uariæ & tutores, I. 1. 13. usq; ad finem libri.
de diuidenda Tutela: & pro qua parte quisq; Tutor conueniatur, C. 5. 52.
arbitrium Tutelæ, C. 5. 51.
de legitima agnatorum Tutela, I. 1. 15.
de Tutelis & rationibus distrahendis, D. I. 3. 3.
de contraria & utili actione Tutelæ, D. I. 3. 4.
de contrario iudicio Tutelæ, C. 5. 58.
quando mulier officio Tutelæ fungi potest, C. 5. 35.
de rebus eorum qui sub Tutela uel cura sunt, sine decreto non alienandis uel supponendis, D. I. 3. 9.
Tutor, Marg. Dec. Vide in Pupillo.
de actore à Tutore & curatore dando, C. 5. 61.
si Tutor uel curator falsis allegationibus excusatus sit, C. 5. 63.
si Tutor uel curator appellauerit, D. N. 11. 10.
de Attiliano Tutore, & eo qui ex lege Iulia & Titia dabatur, I. 1. 20.
de authoritate Tutorum, I. 1. 21.
de authoritate & cõsensu Tutorum uel curatorum, D. I. 2. 8.
de cõfirmando Tutore uel curatore, D. I. 2. 3. C. 5. 29.
si quis eam cuius Tutor fuerit, corruperit, C. 9. 10.
de in litem dando Tutore uel curatore, C. 5. 44.
qui dare Tutores uel curatores, & qui dari possunt uel non, C. 5. 34.
de Tutoribus uel curatoribus datis ab ijs qui ius dandi habent, D. I. 2. 5.
quando Tutores uel curatores esse desinant, C. 5. 60.
de excusationibus Tutorum & curatorum: & temporibus earum, C. 5. 62. D. I. 3. 1.
à Tutela quise excusent, C. 5. 65. & desinceps.
de Tutorum & curatorum fideiussoribus & mandatoribus, D. I. 3. 7. C. 5. 37.
Tutorem seu curatorem filiosq; eorum inter, & pupillam, interdictum matrimonium, C. 5. 6.
si Tutor uel curator nõ gesserit, C. 5. 55.
curator uel Tutor si interuenerit, C. 2. 25.
de eo qui pro Tutore uel curatore negocia gessit, D. I. 3. 5. C. 5. 45.
quod falso Tutore authore gestum esse dicetur, D. I. 3. 6.
de hæredibus Tutorum uel curatorum, C. 5. 54.
Tutor uel curator si interuenerit, C. 2. 25.
de legitimis Tutoribus & curatoribus, D. I. 2. 4.
de legitima Tutela, C. 5. 30.
de Tutore ex Lege Iulia & Titia, I. 1. 20.
quando ex facto Tutoris uel curatoris minores agere uel cõueniri possunt, C. 5. 39. D. I. 2. 9.
si ex pluribus Tutoribus uel curatoribus, omnes uel unus agere pro minore, uel conueniri possint, C. 5. 40.
de administratione & periculo Tutorũ uel curatorum, D. I. 2. 7. C. 5. 38.
de administratione Tutorum uel curatorum: & de pecunia pupillari fœneranda & deponenda, C. 5. 37.
de Tutoribus uel curatoribus illustrium uel clarissimarum personarũ, C. 5. 33.
qui petant Tutores uel curatores, D. I. 2. 6. C. 5. 31.
Tutores & curatores ubi petantur, D. I. 2. 6. C. 5. 32.
ut causæ post pubertatem adsit Tutor, C. 5. 48.
si Tutor uel curator reipublicæ causa abfuerit, C. 5. 64.
de Tutore uel curatore qui non satis dedit, C. 5. 42.
de suspectis Tutoribus uel curatoribus, I. 1. 26. D. I. 2. 10. C. 5. 43.
Tutores qui testamento dari possunt, I. 1. 14.
Tutela testamentaria, D. I. 2. 2. C. 5. 28.
in quibus casibus Tutorem uel curatorem habẽti, tutor uel curator dari potest, C. 5. 36.
ne Tutor uel curator uectigal condu-

cat, C. 5. 41.
si mater indemnitatem promiserit, C. 5. 46.
si Tutor contra matris uoluntatem datus sit, C. 5. 47.
Tyberini nautæ, C. 11. 26.

V.

Vacante sede, Marg. Dl.
Vacantia bona, C. 10. 10.
Vacatio, Marg. Dec. Vide Immunitas.
Vacatio & excusatio munerum, D. N. 12. 5.
de ijs qui à principe Vacationẽ accepe-runt, C. 10. 44.
de Vacatione muneris publici, C. 10. 45.
Vagari, Marg. Dec.
Valuasor quis, F. 2. 10.
de feudis datis minimis Valuasoribus quid iuris sit, F. 1. 16.
Vanitas, Marg. Dec.
Vasallus, Marg. Dl.
Vasallus quomodo iurare debeat domino fidelitatem, F. 2. 5.
de cõtrouersia inter Vasallum & alium de beneficio, F. 2. 43.
de contentione inter dominum & Vasallum, F. 1. 25.
si de feudo defuncti contentio sit inter dominum & agnatos Vasalli, F. 2. 26.
Vasallum & dominum inter de inuestituralis, F. 1. 26.
Vasallum & episcopum inter controuersia, F. 2. 20.
de Vasallo qui contra constitutionẽ Lotharij regis beneficium alienauit, F. 2. 38.
quid iuris sit si Vasallus post alienationem feudum recuperet, F. 2. 44.
si Vasallus feudo priuetur, cui deferatur, F. 2. 31.
de Vasallo decrepitæ ætatis, qui feudum refutauit, ut filij inuestirẽtur, F. 2. 14.
de Vasallo milite qui arma bellica deposuit, F. 2. 21.
Vasallus miles contumax, F. 2. 22.
si Vasallus de feudo ab aliquo interpellatus fuerit, & dominus eum defendere noluerit, F. 2. 25.
Vas, Marg. Dec.
Vates, Marg. Dec.
de Vectigalibus, uide Publicani.
Vectigal ne cõducat tutor uel curator, C. 5. 41.
Vectigalis ager uel emphyteoticarius si petatur, D. V. 6. 3.
de Vectigalibus & commissis, C. 4. 61.
Vectigalia noua instituí non posse, R. C. 4. 62.
Velum, Marg. Dec. V.
Vela regia ne quis in prædijs suspẽdat, C. 2. 16.
Vehicula honoratorum, C. 11. 19.
Venatio, Marg. Dec. V.
de Venatione ferarum, C. 11. 44.
de Venatore clerico, 5. Dl. 24.
si Vendicetur seruitus, uel ad aliũ pertinere negetur, D. V. 8. 5.
Vendicatio rei, D. V. 6. 1. C. 3. 32.
Vendere, uide Alienare, Exportari.
quæ res Vendi non possunt, & qui uendere uel mercari uetantur, C. 4. 40.
an Vendidisse beneficium intelligit capitaneus, qui curiam uẽdidit, F. 2. 51.
Venditio, Marg. Dec. V. Vide Emptio.
si propter publicas pensitationes Venditio fuerit celebrata, C. 4. 46.
Venditionem aduersus si restitutio postuletur, C. 2. 28.
de rescindenda Venditione & quando liceat ab emptione discedere, D. V. 18. 5. C. 4. 44.
Venditæ & traditæ rei exceptio, D. V. 21. 3.
de periculo & commodo rei Venditæ, D. V. 18. 6. C. 4. 48.
de hereditate uel actione Vendita, D. V. 18. 4. C. 4. 39.
Venerabiles loci, uide Loci.
Venia, Marg. Dec.
Venia ætatis, uide in Aetate.
Veniale, Marg. Dec.
Venter, uide in Muliere.
de Ventre in possessionẽ mittendo, & curatore eius, D. I. 13. 8.
Verba, Marg. Dec. V.
Verba præscripta, D. V. 19. 5. C. 4. 64.
Verborũ obligationes, I. 3. 16. D. N. 7. 1.
Verborum significatio. Vide Signif.
Verborũ et rerũ significatio, D. N. 12. 16.
Verbera, Marg. Dec.
Verecundia, Marg. Dec.
Veritas, Marg. Dec.
Versum in rem, D. V. 15. 3.

Vestimenta

Vestimenta legata, D.I.10.2.
Vestis, Marg.Dec.
de Vestibus holobaris & auratis, C.11.8.
Vestis militaris, C.12.40.
de Veteranis, C.12.47.
Veteranorum excusationes, C.5.65.
Veteranorum priuilegia, D.N.11.18.
Veteranorum successio, D.I.14.13.
Via, Marg.Dec.
Via publica reficienda, D.N.5.10.
Viaticum, Marg.Dec.
Vicarius, Marg. Dec. V.
Vicarij officium, C.1.42. Dl.1. 28. & 6. Dl.1.13. Clem.1.7.
ut nullus ex Vicarijs pro alienis uicario rum debitis teneatur, C.11.56.
Vicedominus, Marg.Dec.
Victus, Marg.Dec
Vicus supremus, uide Metrocomia.
Vici, uide Rustici.
Vidua, Marg.Dec.V.
Viduas inter quando Imperator cogno scit, &c. C.3.14.
Viduarum raptus, C.9.13.
de indicta Viduitate, & lege Iulia Mi scella tollenda, C.6.40.
Vigilia, Marg.Dec.
Vigilum præfecti officium, C.1.45. D. V.1.5.
Vincula, Marg.Dec.V.
Vindicta, Marg.Dec.
Vindicare se sine iudice quando liceat unicuiq;, C.3.27.
de Vindicta libertate, & apud cõcilium manumissione, C.7.1.
Vindicta manumissi. D.N.2.2.
Vinum, Marg.Dec.
Vini susceptores, C.11.16.
Vinum legatum, D.I.9.6.
Violatores ecclesiarum, 5.Dl.17.
Violentia, Marg.Dec.V.
Vir, Marg.Dec. uide Maritus.
Viri, Marg.Dl.
unde Vir & uxor, D.I.14.12.C.6.18.
Virum & uxorem inter donationes, D. V.24.1.C.V.16.Dl.4.20.
Virga, Marg.Dec.
Virginitas, Marg.Dec.
Virginum raptus, C.9.13.
Virtus, Marg.Dec.
Vim, Marg.Dl.
de Vi, & Vi armata, D.N.5.15.
quod Vi aut clàm, D.N.5.25.
Vnde ui, C.8.4.
de ijs quæ Vi metusue causa fiunt, Dl.1. 40. & 6. Dl.1.20. C.2.20. (9.12.
de Vi publica lex Iulia, D.N. 10.5. C. 9.12.
de Vi priuata lex Iulia, D. N. 10.7. C.
per Vim uel alio modo absentis possessio si turbata sit, C.8.5.
Vi ne quis eximat in ius uocatum, D. V.2.7.
Vis bonorum raptorum, I.4.2.D.N.9. 8.C.9.33.
Visio, Marg.Dec.
Visitare, Marg.Dl.
Visitatio, Marg.Dec.
Vita, Marg.Dec.
Vitium, Marg.Dec.
Vitiatus, Marg.Dl.
Vnctio, Marg.Dec. V. Vide Chrisma.
de sacra Vnctione, Dl.1.15.
Vniri, Marg.Dl.
Vnitas, Marg.Dec.
ad Vniuersitatem pertinentium seruo rum manumissiones, D.N.2.3.
quod cuiusq; Vniuersitatis nomine, uel contra eam agatur, D.V.3.4.
Vniuersitatum liberti, D.I.14.4.
de Vocando in ius, D.V.2.4.C.2.2.
Ne quis eum qui in ius Vocatus est, ui eximat, D.V.2.7.
Si quis in ius Vocatus nõ ierit, siue cum quis uocauerit quem ex edicto nõ de buerit, D.V.2.5.
In ius Vocati ut eant, uel satis, uel cautũ dent, D.V.2.6.
Voluntas, Marg. Dec.V.
Voluntates ultimæ, 3. Dl.26. & 6.Dl.3. 11. & Clem.3.6. Vide Testamenta.
Votum, Marg.Dec.V.
de Voto, & uoti redemptione, Dl. 3.34. & 6.Dl.3.15.
Vota ad secunda quod non uenient iuf iurandum ne præstẽt matres tutelam gerentes minorum, A.7.4. Vota secũ da uiri, Ibid.5.
Vrbanorum prædiorũ seruitutes, D.V. 8.2. & 4.
Vrbanæ præfecturæ liberãt à curiali for tuna, A.5.19.
Vrbis præfectus, uide in Prætorio.
Vrbis præfecti officiũ, C.1.31.D.V.1.12.

Vrbis præfecti apparitores, C. 12. 54.
Vſucapi, Marg. Dl.
Vſucapio, Marg. Dec. uide præſcriptio, communia de Vſucapionibus, C. 7. 30.
de Vſucapionibus ſeu uſurpationibus, D. N. 3. 3.
ſi aduerſus Vſucapionem reſtitutio poſtuletur, C. 2. 36.
de Vſucapione transformanda, & ſublata differentia rerum mancipi, et nec mancipi, C. 7. 31.
de Vſucapione pro emptore, uel transactione, C. 7. 26.
de Vſucapione pro donato, C. 7. 27.
de Vſucapione pro dote, C. 7. 28.
de Vſucapione pro hærede, C. 7. 29.
Vſufructus, uide inferius Vſusfructus.
Vſuræ, C. 4. 32. Dl. 5. 19. & 6. Dl. 5. 5. Clē. 4. 5. Marg. Dec.
Vſurarij, Marg. Dl.
de Vſuris & fructibus, & cauſis, & omnibus acceſſionibus, & mora, D. V. 22. 1.
Vſuram quantam dare debet agricola, A. 4. 5.
de Vſuris rei iudicatæ, C. 7. 54.
Vſuræ fiſcales, C. 10. 8.
Vſuræ nauticæ, A. 8. 6. A. 9. 11.
de Vſuris pupillaribus, C. 5. 56.
Vſurpans, Marg. Dl.
Vſurpatio,, Marg. Dec.
Vſurpationes ſeu uſucapiões, D. N. 3. 3.
Vſus, Marg. Dec. Vide uſusfructus,
Vſus & uſusfructus per legatum uel fideicommiſſum relictus, D. l. 9. 2.
Vſus & habitatio, l. 2. 5. D. l. 9. 2. D. V. 7. 8.
Vſusfructus, l. 2. 4. Marg. Dl.
de Vſufructu: & quemadmodum quis utatur fruatur, D. V. 7. 1.
de Vſufructu accreſcendo, D. V. 7. 2.
Quibus modis Vſusfructus uel uſus amittatur, D. V. 7. 4.
Vſufructuarius quemadmodū caueat, D. V. 7. 9.
de Vſufructu earum rerū quæ uſu conſumuntur, D. V. 7. 5.
ſi Vſusfructus petatur, uel ad alium pertinere negetur, D. V. 7. 6.
Vſusfructus ſeruorum, C. 3. 33.
Quando dies Vſusfructus legati cedat, D. V. 7. 3.
Vtilis actio tutelæ, & contraria, D. l. 3. 4.
Vtilitas, Marg. Dec.
contra Vtilitatem publicam ſi quid poſtulatum uel impetratum, C. 1. 25.
Vtrobi, D. N. 5. 30.
Vulgaris purgatio, 5. Dl. 35.
Vulgaris & pupillaris ſubſtitutio, D. l. 4. 6.
Vxor, Marg. Dec. V. uide Dos & Vir.
Vxor ne pro marito conueniatur, C. 4. 12.
Vxoriæ rei actio ex ſtipulatu in actionē transfuſa, C. 5. 13.
Vxoricida, Marg. Dec.

X

Xenodochia, C. 1. 6.

Z

Zacheus, Marg. Dec.
Zacharias, Marg. Dec.
Zelus, Marg. Dec. V.
Zizania, Marg. Dec.

FINIS.

GOTTFRIED WILHELM LEIBNIZ BIBLIOTHEK
NIEDERSÄCHSISCHE LANDESBIBLIOTHEK
Signatur: Leibn. Marg. 64:2, Stück 1, [765] - 374v
PUBLIC DOMAIN

ἘΡΡΊΚΟΥ ΤΟΥ̂ ΣΤΕΦΆΝΟΥ ΕἸΣ
τὴν καλουμένην Κορράδου τοῦ Γεσνή-
ρου Βιβλιοθήκην.

Νῦν μὲν ἐγὼ προγόνοις νεμεσίζομαι, οἵγε καμόντες
Πολλὰ, μόνοις αὐτοῖς τεῦξαν ἐπωφέλιμα;
Ὧν μόρος ἀπροϊδὴς συναπέσβεσε σώμασιν ἔργα,
Οὐδέ τι μνημεῖον τοῖς μετόπισθε λίπον.
Ἀλλὰ τί τοιαύτης ὠλμέμφομαι ἀνδραῖσι λώβης;
Καὶ γὰρ ὁ ῥυσόμενος Γέσνερος οὐ γεγόνει.

EIVSDEM IN EANDEM
Bibliothecam.

O nos fœlices, tibi si Gesnêre tulissent
Musarum studio secla priora parem.
Sat scio, maiorum præclara uolumina nobis
Ipso uel saltem nomine nota forent:
Vtq́ reor, bona pars horum tereretur in orbe,
Quæ nullus, fuerint nec ́ne, docere potest.
Attamen est etiam tua nunc laudanda uoluntas,
Naufragio tabulas quas potes eripere.

FINIS.

GOTTFRIED WILHELM LEIBNIZ BIBLIOTHEK
NIEDERSÄCHSISCHE LANDESBIBLIOTHEK
Signatur: Leibn. Marg. 64:2, Stück 1, [766] - -
PUBLIC DOMAIN

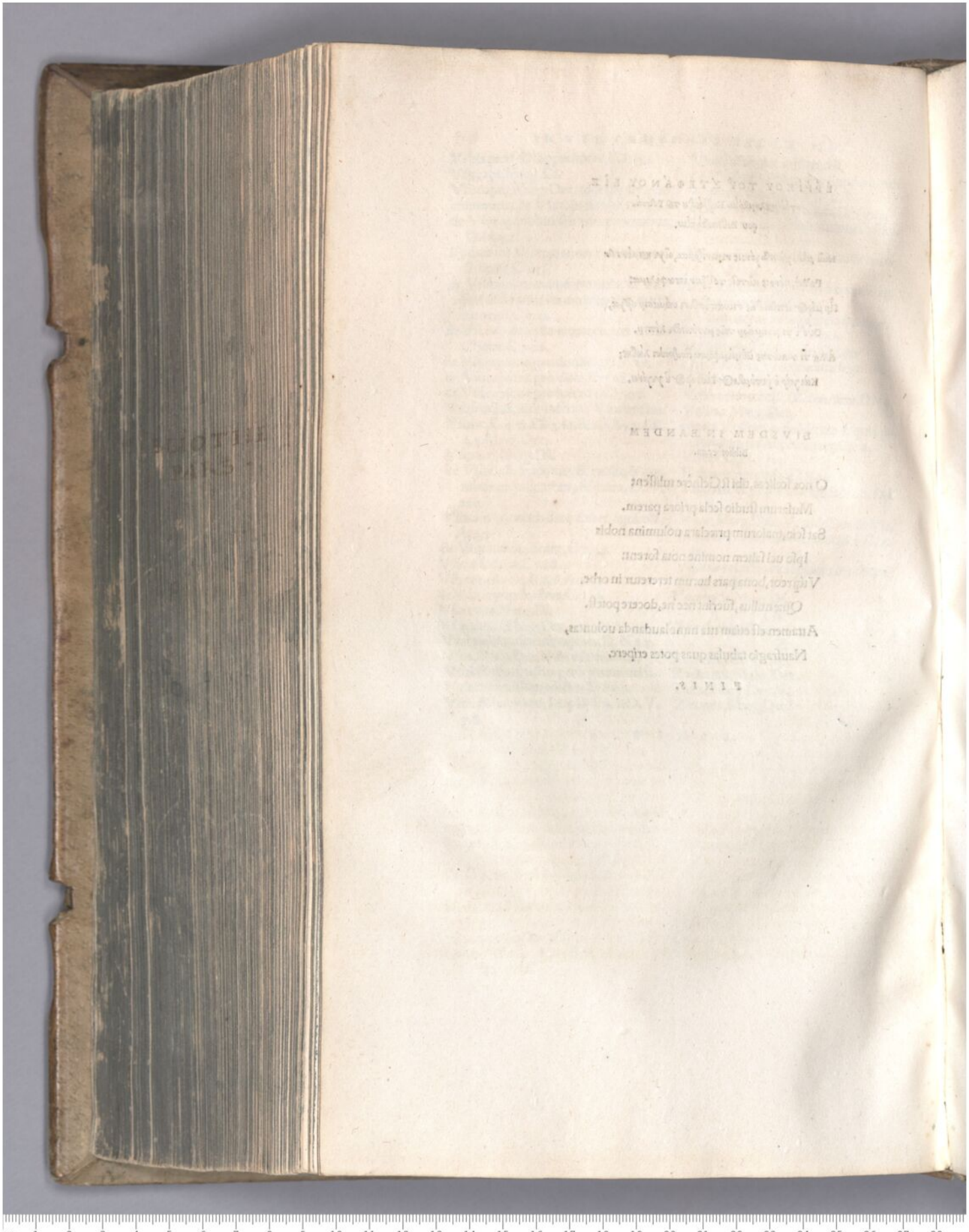

GOTTFRIED WILHELM LEIBNIZ BIBLIOTHEK
NIEDERSÄCHSISCHE LANDESBIBLIOTHEK

Signatur: Leibn. Marg. 64:2, Stück 1, [767] - -

PUBLIC DOMAIN

GOTTFRIED WILHELM LEIBNIZ BIBLIOTHEK
NIEDERSÄCHSISCHE LANDESBIBLIOTHEK

Signatur: Leibn. Marg. 64:2, Stück 1, [768] - -

PUBLIC DOMAIN

GOTTFRIED WILHELM LEIBNIZ BIBLIOTHEK
NIEDERSÄCHSISCHE LANDESBIBLIOTHEK

Signatur: Leibn. Marg. 64:2, Stück 1, [769] - -

PUBLIC DOMAIN

GOTTFRIED WILHELM LEIBNIZ BIBLIOTHEK
NIEDERSÄCHSISCHE LANDESBIBLIOTHEK

Signatur: Leibn. Marg. 64:2, Stück 1, [770] - -

PUBLIC DOMAIN

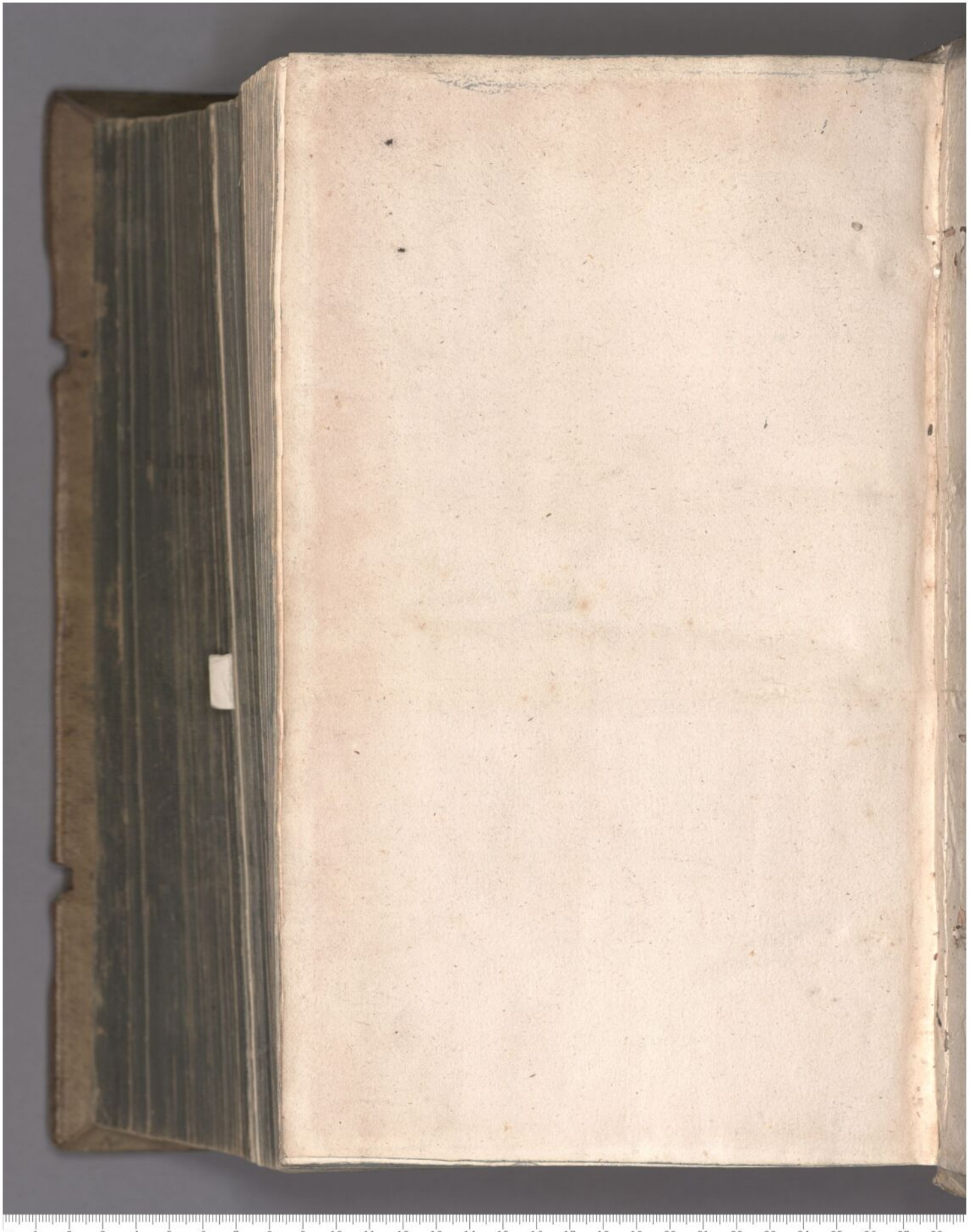

GOTTFRIED WILHELM LEIBNIZ BIBLIOTHEK
NIEDERSÄCHSISCHE LANDESBIBLIOTHEK

Signatur: Leibn. Marg. 64:2, Stück 1, [771] - -

PUBLIC DOMAIN

GWLB Hannover 35
036 855 251

XLII 2

2°
29

GOTTFRIED WILHELM LEIBNIZ BIBLIOTHEK
NIEDERSÄCHSISCHE LANDESBIBLIOTHEK

Signatur: Leibn. Marg. 64:2, Stück 1, [772] - -

PUBLIC DOMAIN

GOTTFRIED WILHELM LEIBNIZ BIBLIOTHEK
NIEDERSÄCHSISCHE LANDESBIBLIOTHEK

Signatur: Leibn. Marg. 64:2, Stück 1, [773] - -

PUBLIC DOMAIN

GOTTFRIED WILHELM LEIBNIZ BIBLIOTHEK
NIEDERSÄCHSISCHE LANDESBIBLIOTHEK
Signatur: Leibn. Marg. 64:2, Stück 1, [774] - -
PUBLIC DOMAIN